

3.1 ผลการดำเนินงานประจำปีบัญชี 2566

การดำเนินงานในปีบัญชี 2566 ดังนี้

1. นายทะเบียนสหกรณ์เห็นชอบข้อบังคับสหกรณ์ออมทรัพย์มหาวิทยาลัยวลัยลักษณ์ จำกัด พ.ศ. 2565 ตั้งแต่วันที่ 3 พฤษภาคม 2566 (มติที่ประชุมใหญ่สามัญประจำปี 2565 เมื่อวันที่ 7 ธันวาคม 2565)
2. สหกรณ์จัดทำระเบียบฯ ว่าด้วยการใช้ทุนสวัสดิการและการสงเคราะห์ตามสมควรแก่สมาชิกและครอบครัว พ.ศ. 2566 และโอนเงินกองทุนที่เกี่ยวกับสวัสดิการสมาชิกและครอบครัว ได้แก่ 1) กองทุนช่วยเหลือสมาชิก 2) กองทุนสวัสดิการเพื่อบำเหน็จสมาชิก และ 3) กองทุนสวัสดิการเงินยืมเพื่อช่วยเหลือสมาชิก จำนวน 30,016,719.81 บาท เข้า “ทุนสวัสดิการหรือการสงเคราะห์ตามสมควรแก่สมาชิกและครอบครัว” ตามข้อบังคับสหกรณ์ออมทรัพย์มหาวิทยาลัยวลัยลักษณ์ จำกัด พ.ศ. 2565 (มติที่ประชุมใหญ่สามัญประจำปี 2565 เมื่อวันที่ 7 ธันวาคม 2565)
3. ผลการดำเนินงานประจำปีบัญชี 2566 ดังนี้

สถานะการเงินโดยย่อ

รายการ	ณ วันที่ 30/9/2566	ณ วันที่ 30/9/2565	เพิ่มขึ้น(ลดลง)	
	จำนวนเงิน (บาท)	จำนวนเงิน (บาท)	จำนวนเงิน (บาท)	%
สินทรัพย์รวม	1,148,462,593.44	1,077,172,536.95	71,290,056.49	6.62
เงินสดและเงินฝากธนาคาร	20,988,718.85	17,749,361.55	3,239,357.30	18.25
เงินฝากสหกรณ์อื่น	191,508,885.62	174,393,693.02	17,115,192.60	9.81
เงินลงทุน	75,016,490.00	46,014,910.00	29,001,580.00	63.03
เงินให้กู้	858,022,596.93	836,947,364.10	21,075,232.83	2.52
สินทรัพย์อื่น ๆ	2,925,902.04	2,067,208.28	858,693.76	41.54
หนี้สินรวม	379,618,027.87	369,509,358.25	10,108,669.62	2.74
เงินรับฝาก	372,173,898.72	360,686,299.52	11,487,599.20	3.18
หนี้สินอื่น ๆ	7,444,129.15	8,823,058.73	(1,378,929.58)	(15.63)
ทุนของสหกรณ์	768,844,565.57	707,663,178.70	61,181,386.87	8.65
ทุนเรือนหุ้น	608,054,500.00	561,102,320.00	46,952,180.00	8.37
ทุนสำรอง	62,997,194.12	56,031,325.99	6,965,868.13	12.43
ทุนสะสมตามข้อบังคับและทุนอื่นๆ	48,586,033.01	44,099,002.58	4,487,030.43	10.17
กำไรสุทธิประจำปี	49,206,838.44	46,430,530.13	2,776,308.31	5.98

ผลการดำเนินงาน

รายการ	ปีบัญชี 2566	ปีบัญชี 2565	เพิ่มขึ้น(ลดลง)	
	จำนวนเงิน (บาท)	จำนวนเงิน (บาท)	จำนวนเงิน (บาท)	%
รายได้	61,899,587.41	59,532,392.86	2,367,194.55	3.98
ดอกเบี้ยรับเงินให้กู้	52,899,338.83	51,841,657.72	1,057,681.11	2.04
ดอกเบี้ยรับเงินฝาก	6,102,879.55	5,470,430.63	632,448.92	11.56
ผลตอบแทนจากการลงทุน	2,144,139.58	1,759,712.38	384,427.20	21.85
รายได้อื่น ๆ	753,229.45	460,592.13	292,637.32	63.54
ค่าใช้จ่าย	12,692,748.97	13,101,862.73	(409,113.76)	(3.12)
ดอกเบี้ยจ่าย	8,098,157.10	7,996,157.60	101,999.50	1.28
ค่าใช้จ่ายในการดำเนินงาน	4,594,591.87	5,105,705.13	(511,113.26)	(10.01)
กำไรสุทธิ	49,206,838.44	46,430,530.13	2,776,308.31	5.98

ผลการดำเนินงานตามแผนงานประจำปี 2566

รายการ	ปีบัญชี 2566		มากกว่า(น้อยกว่า)		ผลสำเร็จ
	ผลการดำเนินงาน	ประมาณการ	จำนวนเงิน (บาท)	%	%
	จำนวนเงิน (บาท)	จำนวนเงิน (บาท)			
รายได้	61,899,587.41	60,750,000.00	1,149,587.41	1.89	101.89
ดอกเบี้ยรับเงินให้กู้	52,899,338.83	52,300,000.00	599,338.83	1.15	
ดอกเบี้ยรับเงินฝาก	6,102,879.55	6,000,000.00	102,879.55	1.71	
ผลตอบแทนจากการลงทุน	2,144,139.58	2,000,000.00	144,139.58	7.21	
รายได้อื่น ๆ	753,229.45	450,000.00	303,229.45	67.38	
ค่าใช้จ่าย	12,692,748.97	12,750,000.00	(57,251.03)	(0.45)	99.55
ดอกเบี้ยจ่าย	8,098,157.10	7,750,000.00	348,157.10	4.49	
ค่าใช้จ่ายดำเนินงาน	4,594,591.87	5,000,000.00	(405,408.13)	(8.11)	
กำไรสุทธิ	49,206,838.44	48,000,000.00	1,206,838.44	2.51	102.51

การใช้งบประมาณหมวดสินทรัพย์ ประจำปี 2566

ประมาณการเครื่องใช้/อุปกรณ์สำนักงาน (ถ้าเฉลี่ยกันได้)				
รายการ	จำนวน	งบประมาณ (บาท)	หมายเหตุ	
1. คอมพิวเตอร์ (Server)	1 เครื่อง	70,000.00	} ตั้งสำรองแทนเครื่องเดิมที่ชำรุด ไม่ได้จัดซื้อ เนื่องจากอุปกรณ์เดิมยังใช้งานได้	
2. คอมพิวเตอร์	1 เครื่อง	50,000.00		
3. คอมพิวเตอร์	2 เครื่อง	50,000.00		
4. เครื่องพิมพ์สมุดคู่ฝาก	1 เครื่อง	40,000.00		
5. เครื่องพิมพ์ (แบบเข็ม)	1 เครื่อง	35,000.00		
รวม		245,000.00		

ประมาณการครุภัณฑ์สำหรับอาคารสำนักงานใหม่			
รายการ	จำนวน	งบประมาณ(บาท)	หมายเหตุ
1 ตู้เก็บเอกสาร(สำหรับห้องเก็บเอกสาร)	5 ชุด	52,500.00	สหกรณ์ประกวดราคา ร่วมกับ การก่อสร้างอาคารสำนักงาน และ ระหว่างปียังไม่เบิกใช้ ตั้งงบต่อ ในปีถัดไป
2 เฟอร์นิเจอร์แบบประกอบขึ้น	7 ชุด	196,000.00	
3 เครื่องปรับอากาศ พัดลมติดตั้ง	12 ตัว 7 ตัว	1,025,050.00 105,000.00	
รวม		1,378,550.00	

ผลการดำเนินงานสหกรณ์ เทียบกับเป้าหมาย/ประมาณการ ประจำปีบัญชี 2566

ที่	รายการ	เป้าหมาย/ ประมาณการ	ผลการดำเนินงาน	มากกว่า(น้อยกว่า) เป้าหมาย	มากกว่า(น้อยกว่า) เป้าหมาย(%)	ผลสำเร็จ (%)
1	จำนวนสมาชิกเข้าใหม่	210	146	(64) ราย	(30.48)	69.52
2	ทุนเรือนหุ้น	58.00	61.59	3.59 ลบ.	6.19	106.19
3	เงินรับฝากจากสมาชิก	1,030.00	942.71	(87.29) ลบ.	(8.47)	91.53
4	ให้บริการเงินกู้ยืม	310.00	382.87	72.87 ลบ.	23.51	123.51
5	กำไรสุทธิ	48.00	49.21	1.21 ลบ.	2.52	102.52
6	รายได้	60.75	61.90	1.15 ลบ.	1.89	101.89
7	ค่าใช้จ่าย	12.75	12.69	(0.06) ลบ.	(0.47)	99.53

ผลการดำเนินงานระหว่างปี(มากกว่า(น้อยกว่า)) เทียบกับเป้าหมาย/ ประมาณการประจำปีบัญชี 2566

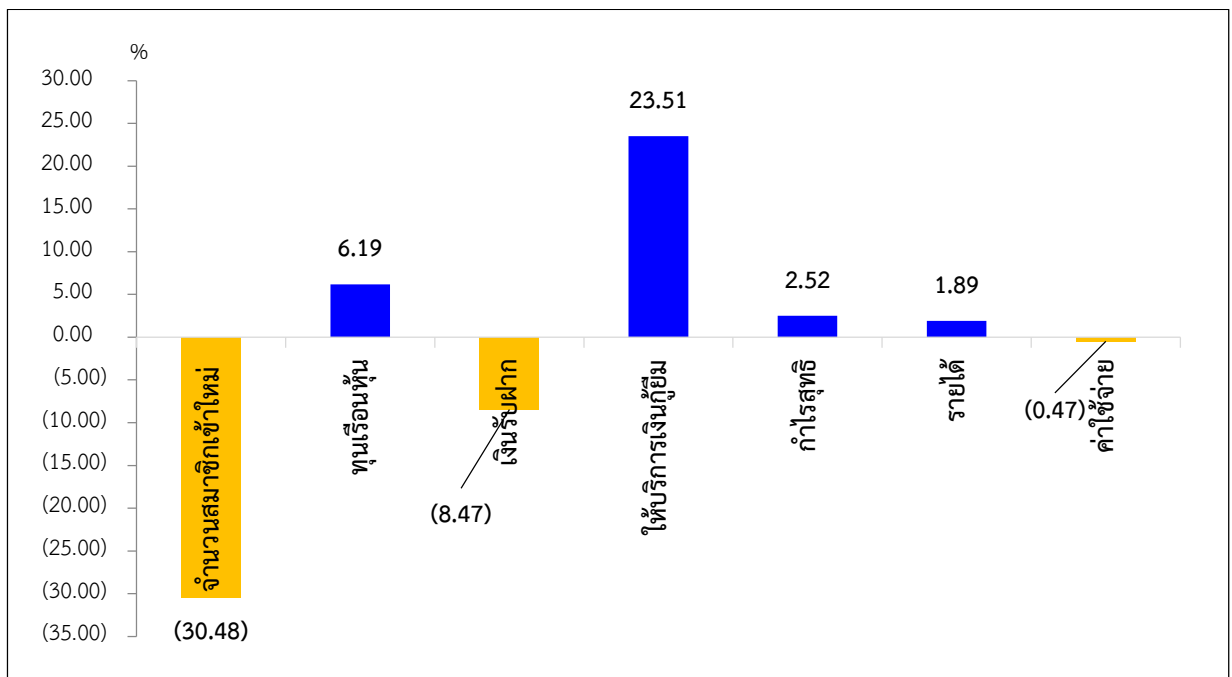

มากกว่าค่า 0 หมายถึง มากกว่าประมาณการเทียบเป็นเปอร์เซ็นต์

น้อยกว่าค่า 0 หมายถึง น้อยกว่าประมาณการเทียบเป็นเปอร์เซ็นต์

(รายงานการดำเนินงานตามแผนงานประจำปี 2566 นำเสนอร่วมกับวาระที่ 4.5)

จึงเสนอที่ประชุมเพื่อโปรดทราบ

มติที่ประชุม

3.2 การรับสมาชิกใหม่ และสมาชิกลาออก ประจำปีบัญชี 2566

ตามข้อบังคับสหกรณ์ออมทรัพย์มหาวิทยาลัยวลัยลักษณ์ จำกัด ข้อ 72(1) ที่ประชุมใหญ่มีอำนาจหน้าที่ รับทราบเรื่องการรับสมาชิกเข้าใหม่ สมาชิกออกจากสหกรณ์ การเลือกตั้งผู้แทนสมาชิก และวินิจฉัยข้ออุทธรณ์ของผู้สมัคร ซึ่งมีได้ รับเลือกเข้าเป็นสมาชิก และสมาชิกที่ถูกให้ออกจากสหกรณ์



การรับสมาชิกและสมาชิกสมทบเข้าใหม่

ประจำปีบัญชี 2566 (1 ตุลาคม 2565 – 30 กันยายน 2566) สหกรณ์รับสมาชิกและสมาชิกสมทบใหม่ ทั้งหมดจำนวน 146 ราย ตั้งแต่เลขทะเบียนสมาชิกที่ 2488 – 2633 รายละเอียดดังนี้

รายละเอียด	สมาชิก (ราย)	สมาชิกสมทบ (ราย)	รวม	ชาย	หญิง	รวม
สมาชิกยกมาต้นปี	1,367	209	1,576	521	1,055	1,576
สมาชิกเข้าใหม่ระหว่างปี	126	20	146	39	107	146
สมาชิกสมทบเปลี่ยนสถานภาพเป็นสมาชิก ⁽¹⁾	28	(28)				
สมาชิกเปลี่ยนสถานภาพเป็นสมาชิกสมทบ ⁽²⁾	(3)	3				
สมาชิกลาออก/ขาดสมาชิกภาพระหว่างปี	(56)	(26)	(82)	(23)	(59)	(82)
ณ วันที่ 30 กันยายน 2566	1,462	178	1,640	537	1,103	1,640

(1)การโอนย้ายจาก สมาชิกสมทบ เป็น สมาชิก ตามข้อบังคับสหกรณ์ฯ พ.ศ. 2554	ราย
สมาชิกสมทบที่ได้รับการบรรจุเป็นพนักงานประจำหรือพนักงานสัญญาจ้าง	4
สมาชิกสมทบที่เป็นลูกจ้างชั่วคราว และมีอายุการเป็นสมาชิกสมทบมาแล้วไม่น้อยกว่า 3 ปี	10
(1)การโอนย้ายจาก สมาชิกสมทบ เป็น สมาชิก ตามข้อบังคับสหกรณ์ฯ พ.ศ. 2565	ราย
สมาชิกสมทบที่ได้รับการบรรจุเป็นพนักงานประจำหรือพนักงานสัญญาจ้าง	2
สมาชิกสมทบที่เป็นลูกจ้างชั่วคราว ที่สามารถหักเงินได้ ณ ที่จ่าย ได้ และมีอายุงานมาแล้วไม่น้อยกว่า 3 ปี	12
(2)การโอนย้ายจาก สมาชิก เป็น สมาชิกสมทบ ตามข้อบังคับสหกรณ์ฯ พ.ศ. 2554	ราย
สมาชิกที่ออกจากงานประจำ โดยไม่มีความผิด และมีได้ลาออกจากสหกรณ์	3
รวม	31



สมาชิกและสมาชิกสมทบลาออก/ขาดสมาชิกภาพ

ประจำปีบัญชี 2566 (1 ตุลาคม 2565 – 30 กันยายน 2566) มีสมาชิก จำนวน 56 ราย และสมาชิกสมทบ จำนวน 26 ราย ขาดสมาชิกภาพ ด้วยเหตุผลดังนี้

เหตุผลการออก	ราย
เสียชีวิต	4
ลาออกจากหน่วยงานต้นสังกัด	45
ถูกให้ออกจากสหกรณ์	2
เกษียณอายุ	1
มีความจำเป็นต้องใช้เงิน	20
นำเงินไปลงทุนที่อื่น	1
ขาดคุณสมบัติการเป็นสมาชิก/สมาชิกสมทบ	5
อื่น ๆ	4
รวมทั้งหมด	82

จึงเสนอที่ประชุมเพื่อโปรดทราบ

มติที่ประชุม

3.3 การเปิดเผยผลประโยชน์และหรือค่าตอบแทนของกรรมการ และผู้จัดการ ประจำปี 2566

ตามที่กฎกระทรวงซึ่งกำหนดขึ้นภายใต้มาตรา 89/2 แห่งพระราชบัญญัติสหกรณ์ ฉบับที่ 3

(พ.ศ. 2562) ว่าด้วยการดำเนินงานและการกำกับดูแลสหกรณ์ออมทรัพย์และสหกรณ์เครดิตยูเนียน พ.ศ. 2564 ประกาศใช้บังคับตั้งแต่วันที่ 10 กุมภาพันธ์ 2564 หมวดที่ 4 เรื่อง การกำกับดูแลด้านธรรมาภิบาลของสหกรณ์ ข้อ 14 (1) และ (4) กำหนดให้แจ้งผลประโยชน์และค่าตอบแทนที่กรรมการ ผู้จัดการ ผู้มีอำนาจในการจัดการ และที่ปรึกษาของสหกรณ์ ได้รับจากสหกรณ์ในปีบัญชีที่ผ่านมา และให้แสดงรายละเอียดดังกล่าวเป็นรายบุคคล โดยแจ้งให้ที่ประชุมใหญ่ทราบ นั้น

เพื่อให้การดำเนินการเป็นไปตามที่กฎกระทรวงกำหนด สหกรณ์ได้แสดงรายละเอียดผลประโยชน์และหรือค่าตอบแทนของกรรมการ และผู้จัดการ ในระหว่างวันที่ 1 ตุลาคม 2565 – 30 กันยายน 2566 ดังนี้

1. ค่าตอบแทนที่เป็นตัวเงิน

ที่	ชื่อ - สกุล	ตำแหน่ง	ค่าเบี้ยประชุม	โบนัส	ค่าตอบแทนประจำตำแหน่ง	ค่าเบี้ยเลี้ยงการปฏิบัติงานกรรมการ	ค่าเบี้ยเลี้ยง	ค่าพาหนะ	เงินเดือน	เงินชดเชยตามกฎหมาย	เงินบำเหน็จ	รวม
1	นางกาญจจรี ว่องไวรัตนกุล	ประธานกรรมการ ชุดที่ 26 และ ชุดที่ 27	20,800.00	33,828.00	-	24,600.00	300.00	3,649.51	-	-	-	83,177.51
2	นายนิรันดร์ จินตนาถ	รองประธานกรรมการ ชุดที่ 27 และ กรรมการดำเนินการ ชุดที่ 26	10,900.00	33,791.00	-	7,800.00	-	240.00	-	-	-	52,731.00
3	ศ.ดร.พิมาน วีระรัตนสุนทร	รองประธานกรรมการ ชุดที่ 26 และ ชุดที่ 27	9,300.00	34,129.00	-	13,500.00	-	120.00	-	-	-	57,049.00
4	นางอุมาภรณ์ จุลเลิศ	กรรมการดำเนินการ ชุดที่ 26 และ ชุดที่ 27	10,800.00	33,759.00	-	18,000.00	-	240.00	-	-	-	62,799.00
5	ศ.ดร.โกวิท กิตติภูมิศักดิ์	กรรมการดำเนินการ ชุดที่ 26 และ ชุดที่ 27	11,600.00	32,462.00	-	-	-	240.00	-	-	-	44,302.00
6	นายกรกช บุญอมร	กรรมการดำเนินการ ชุดที่ 26 และ ชุดที่ 27	9,500.00	29,491.00	-	3,300.00	-	240.00	-	-	-	42,531.00
7	นายรัชชัย ประดู	กรรมการดำเนินการ ชุดที่ 26 และ ชุดที่ 27	11,700.00	32,895.00	-	3,300.00	-	240.00	-	-	-	48,135.00
8	ศ.ดร.ไพโรจน์ นวลน่ม	กรรมการดำเนินการ ชุดที่ 26 และ ชุดที่ 27	11,000.00	30,857.00	-	-	-	120.00	-	-	-	41,977.00
9	อาจารย์ นพ.สุรศักดิ์ วิจิตรพงษ์จินดา	กรรมการดำเนินการ ชุดที่ 26 และ ชุดที่ 27	10,900.00	31,401.00	-	-	-	240.00	-	-	-	42,541.00
10	นายอนันต์เดช ศรีราพร	กรรมการดำเนินการ ชุดที่ 26 และ ชุดที่ 27	14,200.00	31,526.00	-	14,400.00	-	240.00	-	-	-	60,366.00
11	นางศิวฉัตร ตันหวิวงศ์	กรรมการดำเนินการ ชุดที่ 27	8,900.00	-	-	3,000.00	-	240.00	-	-	-	12,140.00
12	นายชัยมนต์ คงทน	กรรมการดำเนินการ ชุดที่ 27	13,100.00	-	-	-	-	120.00	-	-	-	13,220.00
13	นายธมยศ ไกรนรา	กรรมการดำเนินการ ชุดที่ 27	7,400.00	-	-	-	-	240.00	-	-	-	7,640.00
14	ศ.ดร.พูลสิทธิ์ หิรัญสาย	กรรมการดำเนินการ ชุดที่ 27	2,000.00	-	-	-	-	120.00	-	-	-	2,120.00
15	นายไพศาล พนมดวง	กรรมการดำเนินการ ชุดที่ 27	11,100.00	-	-	2,400.00	-	240.00	-	-	-	13,740.00
16	นางจุฑารัตน์ ฮานีรัตน์	รองประธานกรรมการ ชุดที่ 26	1,600.00	34,710.00	-	1,800.00	-	-	-	-	-	38,110.00
17	นายวรเทพ ไกรเทพ	กรรมการดำเนินการ ชุดที่ 26	1,600.00	34,710.00	-	600.00	-	-	-	-	-	36,910.00
18	นายปรีชา รัสมิ์	กรรมการดำเนินการ ชุดที่ 26	2,800.00	27,691.00	-	600.00	-	-	-	-	-	31,091.00
19	ศ.ดร.วันชาติ ปรีชาติวงศ์	กรรมการดำเนินการ ชุดที่ 26	1,600.00	32,769.00	-	-	-	-	-	-	-	34,369.00
20	ว่าที่ ร.อ.ศราวุธ อินบิน	กรรมการดำเนินการ ชุดที่ 26	400.00	21,314.00	-	-	-	-	-	-	-	21,714.00
21	นายสมเกียรติ เดชวรพันธ์	ผู้จัดการ (ดำรงตำแหน่งตั้งแต่ 3 พ.ค. 47 - 30 ก.ย. 65)	-	101,558.00	-	-	-	-	-	617,400.00	457,920.00	1,176,878.00
22	นางดวงพร ศรีแก้วธรรม	ผู้จัดการ (ดำรงตำแหน่งตั้งแต่ 1 ต.ค. 65 - ปัจจุบัน)	-	90,228.00	24,000.00	-	-	300.00	684,060.00	-	-	798,588.00
รวมทั้งสิ้น			171,200.00	667,119.00	24,000.00	93,300.00	300.00	6,829.51	684,060.00	617,400.00	457,920.00	2,722,128.51

2. ค่าตอบแทนที่ไม่เป็นตัวเงิน (คณะกรรมการดำเนินการ ชุดที่ 27 และผู้จัดการ)

ที่	ชื่อ - สกุล	ตำแหน่ง	ค่าประกันภัย
1	นางกาญจจรรย์ ว่องไวรัตนกุล	ประธานกรรมการ	549.00
2	นายนิรันดร์ จินดานาค	รองประธานกรรมการ คนที่ 1	659.00
3	ผศ.ดร.พิमान อีระรัตนสุนทร	รองประธานกรรมการ คนที่ 2	549.00
4	นางอุมาภรณ์ จุลเลิศ	เหรัญญิก	549.00
5	นางศิวฉัตร ดันทวีวงศ์	ผู้ช่วยเหรัญญิก	549.00
6	ผศ.ดร.โกวิท กิตติวุฒิสักดิ์	กรรมการ	549.00
7	นายกรกช บุญอมร	กรรมการ	549.00
8	นายชัยมนต์ คงทน	กรรมการ	659.00
9	นายธมยศ ไกรนรา	กรรมการ	549.00
10	นายธวัชชัย ประดู่	กรรมการ	549.00
11	ผศ.ดร.พูลสิทธิ์ ทิรัญสาย	กรรมการ	549.00
12	ผศ.ดร.ไพโรจน์ นวลนุ่ม	กรรมการ	549.00
13	นพ.สุรศักดิ์ วิจิตรพงศ์จินดา	กรรมการ	549.00
14	นายอนันต์เดช ศรีราพร	เลขานุการ	549.00
15	นายไพศาล พุ่มดวง	ผู้ช่วยเลขานุการ	549.00
16	นางดวงพร ศรีแก้ววรรณ	ผู้จัดการ	375.00
รวมทั้งสิ้น			8,830.00

จึงเสนอที่ประชุมเพื่อโปรดทราบ

มติที่ประชุม

3.4 รายงานผลการตรวจสอบกิจการสหกรณ์ ประจำปี 2566

ตามที่ที่ประชุมใหญ่สามัญประจำปี 2565 เมื่อวันที่ 7 ธันวาคม 2565 มีมติแต่งตั้งให้ ผู้ช่วยศาสตราจารย์ศิริพร สว่างอารีย์รักษ์ และ อาจารย์อภิลิศา สระโมหี เป็นผู้ตรวจสอบกิจการ ประจำปี 2566 ทั้งนี้ ตั้งแต่วันที่ 7 ธันวาคม 2565

ผู้ตรวจสอบกิจการ ได้ตรวจสอบการดำเนินงานของสหกรณ์ในแต่ละเดือน/ช่วงเวลาเป็นลำดับมา โดยได้สรุป ผลการตรวจสอบกิจการประจำปี 2566 สิ้นสุดวันที่ 30 กันยายน 2566 ดังนี้

เรียน ที่ประชุมใหญ่สหกรณ์ออมทรัพย์มหาวิทยาลัยวลัยลักษณ์ จำกัด

ตามที่ที่ประชุมใหญ่สามัญประจำปี 2565 เมื่อวันที่ 7 ธันวาคม 2565 ได้แต่งตั้งให้ข้าพเจ้าและคณะเป็นผู้ตรวจสอบกิจการของสหกรณ์ออมทรัพย์มหาวิทยาลัยวลัยลักษณ์ จำกัด สำหรับปีสิ้นสุดวันที่ 30 กันยายน 2566 จึงใคร่ขอเสนอผลการตรวจสอบโดยสรุป ดังนี้

1. วัตถุประสงค์ของการตรวจสอบ

- (1) เพื่อทราบฐานะการเงินและผลการดำเนินงานของสหกรณ์
- (2) เพื่อตรวจสอบด้านการบริหารงานทั่วไป
- (3) เพื่อให้การปฏิบัติงานด้านการเงิน สินเชื่อ การลงทุน การรับฝากเงิน หนี้สิน ทุน และทรัพย์สิน โดยตรวจสอบเอกสารหลักฐานที่ใช้เป็นไปตามกฎหมาย หรือระเบียบข้อบังคับและข้อกำหนดของสหกรณ์
- (4) เพื่อทราบความถูกต้องและเชื่อถือได้ของข้อมูลทางการเงิน

2. ขอบเขตการตรวจสอบ

- (1) ตรวจสอบด้านการบริหารงานทั่วไป ตรวจสอบการปฏิบัติงานตามแผน
- (2) ตรวจสอบด้านการเงิน การรับ - จ่าย การบันทึกบัญชีจากเอกสารประกอบการบันทึกบัญชี ได้แก่ ใบสำคัญรับ - จ่าย ใบเสร็จรับเงิน และสมุดบัญชีที่เกี่ยวข้อง รวมถึงการตรวจนับเงินสดย่อย
- (3) ตรวจสอบด้านสินเชื่อโดยสุ่มตรวจสอบคำขอกู้ สัญญาเงินกู้ฉุกเฉิน/สามัญ เงินกู้พิเศษแบบหมุนเวียนและความถูกต้องครบถ้วนของเอกสารหลักฐาน
- (4) ตรวจสอบด้านการลงทุน โดยพิจารณารายละเอียดและความเหมาะสมในการลงทุน
- (5) ตรวจสอบการเงินด้านรับฝากจากสมาชิกของสหกรณ์
- (6) ตรวจสอบด้านหนี้สิน โดยตรวจสอบหลักฐานการเป็นหนี้ของสหกรณ์ และการชำระคืนเงินต้นพร้อมดอกเบี้ย
- (7) ตรวจสอบด้านทุน โดยตรวจสอบการรับเงินค่าหุ้นและการบันทึกบัญชี
- (8) ตรวจสอบด้านทรัพย์สิน โดยตรวจสอบการซื้อและการบันทึกบัญชี

3. ผลการตรวจสอบ

ในระหว่างปี คณะผู้ตรวจสอบกิจการได้ทำการตรวจสอบความถูกต้องของเอกสารหลักฐาน สมุดบัญชี ทะเบียนต่าง ๆ และรายงานผลการตรวจสอบต่อคณะกรรมการดำเนินการเป็นประจำทุกเดือน จึงขอสรุปผลการตรวจสอบ ดังนี้

(1) การตรวจสอบด้านการบริหารทั่วไป

ในการประชุมครั้งแรกของกรรมการชุดใหม่ที่ได้รับการแต่งตั้งจากที่ประชุมใหญ่ มีการเลือกตั้งและแต่งตั้งกรรมการในตำแหน่งต่าง ๆ เพื่อจัดโครงสร้างการบริหารงานให้มีความเหมาะสม รวมถึงการมอบอำนาจในการทำธุรกรรมเพื่อกิจการงานสหกรณ์ ให้เป็นไปอย่างราบรื่น และมีการนำเสนอแผนการตรวจสอบกิจการของผู้ตรวจสอบกิจการ ประจำปี 2566 ซึ่งครอบคลุมถึงกฎระเบียบของกฎหมายว่าด้วยการป้องกันและปราบปรามการฟอกเงินฯ เพื่อเป็นแผนดำเนินงานในการตรวจสอบให้มีประสิทธิภาพและเป็นไปตามกฎระเบียบที่เกี่ยวข้อง ซึ่งจากการตรวจสอบในปีที่ผ่านมา สามารถสรุปผลการดำเนินงานด้านการบริหารทั่วไป ดังนี้

(1.1) สหกรณ์ได้ปฏิบัติงานตามระเบียบข้อบังคับและกฎหมายที่เกี่ยวข้อง รวมถึงมติของที่ประชุมใหญ่และมติคณะกรรมการดำเนินการอย่างเหมาะสม

(1.2) สหกรณ์มีการกำหนดนโยบายและแผนการดำเนินงานประจำปี และกำหนดกรรมการผู้รับผิดชอบไว้อย่างชัดเจน และคณะกรรมการได้ดำเนินการประชุมเป็นประจำทุกเดือน โดยกำหนดวาระการประชุมไว้ล่วงหน้า และบันทึกรายงานการประชุมเป็นลายลักษณ์อักษรทุกครั้ง ทั้งนี้ การดำเนินงานที่ผ่านมาโดยส่วนใหญ่เป็นไปตามแผนที่กำหนดไว้

(1.3) จากการตรวจสอบตามนโยบายและแนวทางปฏิบัติเกี่ยวกับการปฏิบัติตามกฎหมายว่าด้วยการป้องกันและปราบปรามการสนับสนุนทางการเงินแก่การก่อการร้ายและแพร่ขยายอาวุธที่มีอานุภาพทำลายล้างสูง (ปปง.) ในรอบระยะเวลาบัญชีปี 2566 พบว่ามีธุรกรรมที่เข้าเงื่อนไข “การทำธุรกรรมที่ใช้เงินสดตั้งแต่ 2,000,000 บาทขึ้นไป หรือการทำธุรกรรมที่เกี่ยวกับทรัพย์สินตั้งแต่ 5,000,000 บาทขึ้นไป” เพียง 1 รายการ ซึ่งสหกรณ์ได้ปฏิบัติตามกฎหมายฉบับดังกล่าว คือ การรายงานข้อมูลไปยัง ปปง. ตามเงื่อนไขเวลาที่กำหนดเรียบร้อยแล้ว

(1.4) สหกรณ์มีการพัฒนาการบริหารงานทั่วไปอย่างต่อเนื่องเพื่อให้มีประสิทธิภาพสูงสุด เช่น

 การกำหนดวิสัยทัศน์ พันธกิจ แผนงานดำเนินการ เป้าหมายและกลยุทธ์ไว้อย่างชัดเจนเป็นลายลักษณ์อักษร ทั้งด้านการบริหารจัดการด้านความมั่นคง สวัสดิการ การออม สินเชื่อ และการดำเนินการด้านสาธารณประโยชน์เพื่อสังคมและชุมชน โดยสหกรณ์ได้มีการติดตามผลการดำเนินงานและความก้าวหน้าอย่างต่อเนื่อง

 การพัฒนาระบบงาน บุคลากร และคณะกรรมการเพื่อเพิ่มสมรรถนะในการทำงานและสร้างความมั่นคงให้กับสหกรณ์ โดยการจัดกิจกรรมหรือโครงการต่าง ๆ เช่น โครงการพัฒนาระบบงานประชาสัมพันธ์ผ่าน Line Official Account การจ่ายเงินด้วยการโอนผ่านระบบอิเล็กทรอนิกส์ โครงการบริหารจัดการความปลอดภัยของโปรแกรมระบบงาน โครงการอบรม “การดูแลคอมพิวเตอร์เบื้องต้น และการใช้ Microsoft Excel ขั้นสูง” โครงการตัวแทนหน่วยงาน โครงการบริหารจัดการด้านความเสี่ยง โครงการเจาะลึกการประเมินคุณภาพการควบคุมภายในของสหกรณ์ โครงการการเงิน การบัญชี และการบริหารสำหรับกรรมการสหกรณ์ โครงการการอ่านและวิเคราะห์งบการเงินสหกรณ์ออมทรัพย์ รวมถึงโครงการสัมมนาการจัดทำแผนงานและแผนดำเนินงานประจำปี 2567 เป็นต้น

 การพัฒนาผลิตภัณฑ์และจัดโครงการ/ กิจกรรมต่าง ๆ เพื่อประโยชน์แก่สมาชิกและสังคม เช่น เงินกู้สามัญ-สร้างสรรคุณภาพชีวิต เงินกู้เพื่อเหตุฉุกเฉิน-ข้อปติมีคืน 2566 WUsavings โครงการ “ปฐมนิเทศสมาชิกใหม่” โครงการ “Club House การออมและการลงทุน” โครงการ “อบรมให้ความรู้เรื่องการค้าประกัน” โครงการคลินิกหรือปัญหาทางการเงิน โครงการ “รู้...รักการออม สร้างสายใยครอบครัว” โครงการ “สร้างวินัย เพิ่มเงินออม WUsavings 27th” โครงการ “ให้กำลังใจผู้ป่วย (ในชุมชน)” โครงการ “เสริมสร้างสุขภาพปี 2566” โครงการอบรม “รู้ทันฉลากโภชนาการ” โครงการ “รักษาสีงแวตล่อม” (ปลูกป่าชายเลน ณ ศูนย์เรียนรู้การท่องเที่ยวชุมชนบ้านปากน้ำปากพญา) โครงการ “7R กลับมาใช้ซ้ำ ลดขยะล้นโลก” โครงการ “ปลูกผักกินเอง ปลอดภัยไร้สารเคมี” โครงการ “เกษตรเชิงท่องเที่ยว” และกิจกรรมวันออมแห่งชาติ เป็นต้น รวมถึงการจัดโครงการจัดทำแผนงานประจำปีบัญชี 2567 เพื่อให้สมาชิกได้มีส่วนร่วมในการแสดงความคิดเห็นและพัฒนาสหกรณ์ไปด้วยกัน

(2) การตรวจสอบด้านการเงิน

ในปี 2566 สหกรณ์ได้มีนโยบายในการรักษาเงินสดอยู่เป็นไปตามระเบียบที่กำหนดไว้และมียอดเงินสดคงเหลือถูกต้องตรงตามบัญชี ณ วันที่ตรวจนับ นอกจากนี้ การจ่ายเงินทุกครั้งได้ผ่านการอนุมัติจากผู้มีอำนาจอย่างเหมาะสม และมีการบันทึกบัญชีในส่วนของเงินสดและเงินฝากธนาคารไว้อย่างถูกต้องครบถ้วน

ทั้งนี้ สหกรณ์ยังคงปฏิบัติตามระเบียบการรักษาเงินสดอยู่ได้อย่างเหมาะสม และการบันทึกบัญชีได้มีการบันทึกอย่างถูกต้องครบถ้วน

(3) การตรวจสอบด้านสินเชื่อ

จากการตรวจสอบสัญญาและการจ่ายเงินให้กู้ฉุกเฉิน เงินให้กู้สามัญ และเงินให้กู้พิเศษแก่สมาชิก พบว่า สหกรณ์ได้ปฏิบัติตามตามระเบียบเกี่ยวกับการให้เงินกู้และมีการรวบรวมเอกสารหลักฐานประกอบการกู้เงินอย่างครบถ้วน โดยในงวดบัญชี 2566 สหกรณ์ได้ให้เงินกู้ยืมแก่สมาชิกและเปรียบเทียบผลสำเร็จกับเป้าหมายดำเนินงานประจำปี 2566 ซึ่งมีรายละเอียด ดังนี้

(หน่วย : บาท)

รายการ	ยอดยกมา	ยอดรายการระหว่างปี			คงเหลือ	เป้าหมายดำเนินงาน	ผลสำเร็จ (%)
		ให้กู้เพิ่ม	ชำระคืน	รายการโอน (สุทธิ)*			
เงินกู้ฉุกเฉิน	762,031.18	4,274,880.00	3,567,401.18	-	1,469,510.00	3,000,000.00	142.50
เงินกู้สามัญ	637,053,747.32	195,214,500.00	176,035,167.71	(2,539,989.31)	653,693,090.30	137,000,000.00	142.55
เงินกู้พิเศษ	194,102,139.37	183,391,800.00	180,650,912.32	-	196,843,027.05	170,000,000.00	107.88
รวม	831,917,917.87	382,881,180.00	360,253,481.21	(2,539,989.31)	852,005,627.35	310,000,000.00	123.53

*หมายถึง ยอดสุทธิที่เป็นผลมาจากรายการปรับปรุงหรือการโอนเปลี่ยนแปลงเงินกู้ดังกล่าวเป็นเงินกู้ฉุกเฉินพื้นสมาชิกภาพ

จากตารางสรุปข้างต้นจะเห็นว่า สหกรณ์มีการให้กู้ประเภทต่าง ๆ สูงกว่าเป้าหมายดำเนินการที่ตั้งไว้ โดยภาพรวมของการให้กู้ทั้งหมดเกิดผลสำเร็จร้อยละ 123.53 ซึ่งสูงกว่าปี 2565 ที่มีผลสำเร็จร้อยละ 101.53

(4) การตรวจสอบด้านการลงทุน

จากการตรวจสอบพบว่า สหกรณ์นำเงินทุนไปใช้ใน 3 ส่วนหลัก คือ 1) การปล่อยกู้ให้กับสมาชิก (ตามที่กล่าวแล้วข้างต้น) 2) การฝากเงินในสหกรณ์อื่นและธนาคาร และ 3) การลงทุนในหุ้นสหกรณ์ต่าง ๆ และหลักทรัพย์ในความต้องการของตลาด ซึ่งมีเอกสารหลักฐานการลงทุนและบันทึกบัญชีอย่างถูกต้องครบถ้วน โดยในปี 2566 มีการเปลี่ยนแปลงการลงทุนดังนี้

(หน่วย : บาท)

รายการ	ปี 2565	ปี 2566	เพิ่มขึ้น (ลดลง)	
			บาท	%
การฝากเงินในสหกรณ์อื่นและธนาคาร				
เงินฝากประจำในธนาคาร	44,831.60	7,878.50	(36,953.10)	(82.43)
สลากออมสิน	4,000,000.00	0.00	(4,000,000.00)	(100.00)
เงินฝากสหกรณ์อื่น	174,393,693.02	191,508,885.62	17,115,192.60	9.81
รวมเงินฝากในสหกรณ์อื่นและธนาคาร	178,438,524.62	191,516,764.12	13,078,239.50	7.33
การลงทุนในหุ้นสหกรณ์อื่น และหลักทรัพย์ฯ				
เงินลงทุนในหุ้นสหกรณ์อื่น	18,014,910.00	18,016,490.00	1,580.00	0.01
เงินลงทุนในหุ้นกู้ (หลักทรัพย์ในความต้องการของตลาด)	28,000,000.00	57,000,000.00	29,000,000.00	103.57
รวมเงินลงทุนในหุ้นสหกรณ์อื่น และหลักทรัพย์ฯ	46,014,910.00	75,016,490.00	29,001,580.00	63.03
รวมเงินลงทุนทั้งหมด	224,453,434.62	266,533,254.12	42,079,819.50	18.75

สหกรณ์มีการลงทุนเพิ่มหลัก ๆ ในส่วนของเงินลงทุนในหุ้นกู้ (หลักทรัพย์ในความต้องการของตลาด) รองลงมาคือ เงินฝากสหกรณ์อื่น เมื่อพิจารณาผลตอบแทนตามประเภทการลงทุน พบว่า สหกรณ์มีผลตอบแทนจากการลงทุนในหุ้นสหกรณ์อื่นและหลักทรัพย์ในความต้องการของตลาด ในปี 2566 จำนวน 2,144,139.58 บาท (ปีก่อน 1,759,712.38 บาท) เมื่อพิจารณาจากเป้าหมายที่ตั้งไว้ 2,000,000 บาท คิดเป็นผลสำเร็จร้อยละ 107.21 เพิ่มขึ้นจากปีก่อนที่มีผลสำเร็จเพียงร้อยละ 92.34 และมีผลตอบแทนจากการฝากเงินในธนาคารและสหกรณ์อื่นในปี 2566 จำนวน 6,102,873.63 บาท (ปีก่อน 5,470,430.63 บาท) คิดเป็นผลสำเร็จร้อยละ 101.41 จากเป้าหมายที่ตั้งไว้ 6,000,000 บาท ซึ่งเพิ่มจากปีก่อนที่มีผลสำเร็จเพียงร้อยละ 91.17

(5) การตรวจสอบด้านการรับฝากเงิน

ได้ตรวจสอบการจัดทำทะเบียนเงินรับฝากจากสมาชิก ประเภทออมทรัพย์ ออมทรัพย์พิเศษ ทวีทรัพย์ และทรัพย์ประจักษ์ พบว่ามีการบันทึกข้อมูลและเอกสารประกอบการฝาก/ถอน ไว้อย่างครบถ้วนถูกต้อง โดยมีรายละเอียดเงินรับฝากประจำปี 2566 ดังต่อไปนี้

(หน่วย : บาท)

รายการ	ยอดยกมา	ยอดรายการระหว่างปี		คงเหลือ	เพิ่มขึ้น (ลดลง)	
		เพิ่มระหว่างปี	ลดระหว่างปี		บาท	%
ออมทรัพย์	75,040,753.85	67,711,993.82	46,040,964.35	96,711,783.32	21,671,029.47	28.88
ออมทรัพย์พิเศษ	28,318,323.96	41,776,976.15	38,027,294.29	32,068,005.82	3,749,681.86	13.24
ทวีทรัพย์	206,341,529.78	826,731,853.04	831,158,325.16	201,915,057.66	(4,426,472.12)	(2.15)
ทรัพย์ประจักษ์	8,488,200.00	6,488,900.00	6,657,600.00	8,319,500.00	(168,700.00)	(1.99)
รวม	318,188,807.59	942,709,723.01	921,884,183.80	339,014,346.80	20,825,539.21	6.55

จากตารางสรุปข้างต้นจะเห็นว่า ในภาพรวมสหกรณ์มีเงินรับฝากเพิ่มขึ้นจากปีก่อน คิดเป็นร้อยละ 6.55 หากเปรียบเทียบกับเป้าหมายดำเนินงาน ประจำปี 2566 จำนวน 1,030,000,000 บาท จะเห็นว่าสหกรณ์มีการรับฝากเงินเพิ่มระหว่างปี จำนวน 942,709,723.01 บาท คิดเป็นผลสำเร็จร้อยละ 91.53

(6) การตรวจสอบด้านหนี้สิน

ณ วันที่ 30 กันยายน 2566 สหกรณ์ไม่มีหนี้สินในส่วนของการกู้ยืมเงินคงเหลือ และในระหว่างปีได้มีการกู้ยืมเงินและชำระเรียบร้อยแล้ว ในรูปแบบของตัวสัญญาใช้เงินระยะสั้น จากธนาคารออมสิน จำนวน 17.5 ล้านบาท เพื่อนำมาใช้หมุนเวียนในกิจการ และการบันทึกบัญชีถูกต้องครบถ้วน ในปี 2566 สหกรณ์ไม่มีการกู้เงินจากสถาบันการเงินอื่นเพิ่มเติม

(7) การตรวจสอบต้นทุน

จากการตรวจสอบเอกสารการชำระค่าหุ้นของสมาชิก พบว่า สหกรณ์ได้มีการบันทึกบัญชี และมีเอกสารประกอบอย่างครบถ้วน ซึ่งเป็นไปตามระเบียบและข้อกำหนดของสหกรณ์ โดยในปี 2566 มีการเปลี่ยนแปลงในส่วนของทุนเรือนหุ้น ดังนี้

รายการ	ยอดยกมา	ยอดรายการระหว่างปี		คงเหลือ	เป้าหมาย ดำเนินงาน	ผลสำเร็จ (%)
		เพิ่มขึ้น	ลดลง			
จำนวนสมาชิก (คน)	1,367	126	56	1,437	210	69.53
จำนวนสมาชิกสมทบ (คน)	209	20	26	203		
รวม	1,576	146	82	1,640	210	69.53
ทุนเรือนหุ้น (บาท)	561,102,320.00	61,591,800.00	14,639,620.00	608,054,500.00	58,000,000.00	106.19

สำหรับปี 2566 สหกรณ์มีจำนวนสมาชิกและมูลค่าทุนเรือนหุ้นเพิ่มขึ้นในระหว่างปี จะเห็นว่าจำนวนสมาชิกที่เพิ่มขึ้นไม่เป็นไปตามเป้าหมายที่กำหนดไว้ คิดเป็นผลสำเร็จร้อยละ 69.53 และสำหรับทุนเรือนหุ้นมีผลการดำเนินงานบรรลุตามเป้าหมายที่ตั้งไว้ คิดเป็นผลสำเร็จร้อยละ 106.19

(8) การตรวจสอบด้านทรัพย์สิน

ในปีบัญชี 2566 สหกรณ์

- 1) ไม่มีการซื้อสินทรัพย์เพิ่มเติม มีเพียงการตัดจ่ายค่าเสื่อมราคา โดยมีการบันทึกรายการในบัญชีอย่างถูกต้องครบถ้วน
- 2) มีการดำเนินการก่อสร้างอาคารหลังใหม่ โดยมีค่าใช้จ่ายในการก่อสร้าง ประกอบด้วย ค่าก่อสร้างงวดที่ 1 ค่าตอบแทน

ผู้ควบคุมงาน ค่าออกแบบ และค่าปรับแบบ จำนวน 634,000 บาท ซึ่งบันทึกบัญชีในชื่อ อาคารสำนักงานระหว่างก่อสร้าง อยู่ในหมวดสินทรัพย์ โดยยังไม่มีการคิดค่าเสื่อมราคาจนกว่าสินทรัพย์นั้นจะพร้อมใช้งาน

4. ผลการดำเนินงานของสหกรณ์

จากข้อมูลในงบทดลอง ณ วันที่ 30 กันยายน 2566 เมื่อเปรียบเทียบกับผลการดำเนินงานปีก่อน และประมาณการรายได้และค่าใช้จ่ายประจำปี 2566 พบว่ามีผลต่างและผลสำเร็จ ดังนี้

รายการ	ปีบัญชี 2565 (บาท)	ปีบัญชี 2566 (บาท)	เพิ่มขึ้น (ลดลง)	%	ประมาณการปีบัญชี 2566 (บาท)	ผลสำเร็จ (%)
รายได้						
ดอกเบี้ยรับเงินให้กู้	51,841,657.72	52,899,338.83	1,057,681.11	2.04	52,300,000.00	101.15
ดอกเบี้ยรับเงินฝาก	5,470,430.63	6,102,879.55	632,448.92	11.56	6,000,000.00	101.71
ผลตอบแทนจากการลงทุน	1,759,712.38	2,144,139.58	384,427.20	21.85	2,000,000.00	107.21
รายได้อื่น ๆ	460,592.13	753,229.45	292,637.32	63.54	450,000.00	167.38
รวมรายได้	59,532,392.86	61,899,587.41	2,367,194.55	3.98	60,750,000.00	101.89
ค่าใช้จ่าย						
ดอกเบี้ยจ่าย	7,996,157.60	8,098,157.10	101,999.50	1.28	7,750,000.00	104.49
ค่าใช้จ่ายในการดำเนินงาน	5,105,705.13	4,594,591.87	(511,113.26)	(10.01)	5,000,000.00	91.89
รวมค่าใช้จ่าย	13,101,862.73	12,692,748.97	(409,113.76)	(3.12)	12,750,000.00	99.55
กำไรสุทธิ	46,430,530.13	49,206,838.44	2,776,308.31	5.98	48,000,000.00	102.51

จากข้อมูลจะเห็นว่า สหกรณ์มีรายได้รวมเพิ่มขึ้นร้อยละ 3.98 คิดเป็นผลสำเร็จร้อยละ 101.89 สำหรับค่าใช้จ่ายรวมลดลงร้อยละ 3.12 ส่งผลให้ผลการดำเนินงานในปี 2566 มีกำไรสุทธิเพิ่มสูงขึ้นจากปีก่อนร้อยละ 5.98 ซึ่งหากพิจารณาในภาพรวม สหกรณ์สามารถบริหารจัดการให้บรรลุได้สูงกว่าเป้าหมายที่ตั้งไว้ โดยมีผลสำเร็จร้อยละ 102.51

5. การตรวจสอบเรื่องอื่น ๆ และรายการปรับปรุง/ข้อเสนอแนะ

จากการตรวจสอบข้อมูลเงินให้กู้ยืมแก่สมาชิก พบว่า เงินกู้ประเภทเงินกู้สามัญ มีจำนวนหนี้ที่ค่อนข้างสูง ประมาณ 653 ล้านบาท โดยเงินกู้สามัญมีลักษณะของการกู้ยืมโดยใช้บุคคลค้ำประกัน ซึ่งอาจมีความเสี่ยงในการรับชำระหนี้จากสมาชิกไม่เท่ากัน สืบเนื่องจากระเบียบการว่าจ้างพนักงานของมหาวิทยาลัยวลัยลักษณ์ที่มีการกำหนดในเรื่องของการจ้างงานของพนักงานประจำของมหาวิทยาลัย และพฤติกรรมการชำระหนี้ของสมาชิกสหกรณ์ จึงแนะนำให้คณะกรรมการดำเนินงาน วิเคราะห์และเก็บรวบรวมข้อมูลจำนวนเงินให้กู้แก่สมาชิกสหกรณ์ โดยจำแนกตามระดับความเสี่ยงของการรับชำระหนี้ เช่น รูปแบบการค้ำประกัน ระบุปัจจัยส่วนบุคคลของผู้ค้ำประกัน เป็นต้น เพื่อนำมาใช้เป็นข้อมูลในการวางแผนและกำหนดนโยบายการให้กู้ยืม การติดตามและชำระหนี้ของสมาชิกสหกรณ์

จึงเสนอที่ประชุมเพื่อโปรดทราบ



ผู้ช่วยศาสตราจารย์ศิริพร สว่างอารีรักษ์
ผู้ตรวจสอบกิจการ



อาจารย์อลิศรา สระโมฬี
ผู้ตรวจสอบกิจการ