

ระเบียบวาระที่ 3

เรื่องแจ้งเพื่อทราบ

3.1 ผลการดำเนินงานประจำปีบัญชี 2565

สทกรณเสนอผลการดำเนินงานประจำปีบัญชี 2565 ดังนี้

สถานะการเงินโดยย่อ

รายการ	ณ วันที่ 30/9/65 จำนวนเงิน (บาท)	ณ วันที่ 30/9/64 จำนวนเงิน (บาท)	เพิ่มขึ้น(ลดลง)	
			จำนวนเงิน (บาท)	%
สินทรัพย์รวม	1,077,172,536.95	1,031,110,908.52	46,061,628.43	4.47
เงินสด/เงินฝากธนาคาร/สทกรณอื่น	192,143,054.57	174,107,815.15	18,035,239.42	10.36
เงินลงทุน	46,014,910.00	41,013,460.00	5,001,450.00	12.19
เงินให้กู้	836,947,364.10	813,788,225.16	23,159,138.94	2.85
สินทรัพย์อื่น ๆ	2,067,208.28	2,201,408.21	(134,199.93)	(6.10)
หนี้สินรวม	369,509,358.25	377,615,554.82	(8,106,196.57)	(2.15)
เงินรับฝาก	360,686,299.52	370,915,915.20	(10,229,615.68)	(2.76)
หนี้สินอื่น ๆ	8,823,058.73	6,699,639.62	2,123,419.11	31.69
ทุนของสทกรณ	707,663,178.70	653,495,353.70	54,167,825.00	8.29
ทุนเรือนหุ้น	561,102,320.00	520,703,550.00	40,398,770.00	7.76
ทุนสำรอง	56,031,325.99	49,286,413.05	6,744,912.94	13.69
ทุนสะสมตามข้อบังคับและทุนอื่น ๆ	44,099,002.58	38,725,112.71	5,373,889.87	13.88
กำไรสุทธิประจำปี	46,430,530.13	44,780,277.94	1,650,252.19	3.69

ผลการดำเนินงาน

รายการ	ปีบัญชี 2565	ปีบัญชี 2564	เพิ่มขึ้น(ลดลง)	
	จำนวนเงิน (บาท)	จำนวนเงิน (บาท)	จำนวนเงิน (บาท)	%
รายได้	59,532,392.86	57,275,921.82	2,256,471.04	3.94
ดอกเบี้ยรับเงินให้กู้	51,841,657.72	51,593,909.47	247,748.25	0.48
ดอกเบี้ยรับเงินฝาก	5,470,430.63	3,346,289.39	2,124,141.24	63.48
ผลตอบแทนจากการลงทุน	1,759,712.38	1,846,734.90	(87,022.52)	(4.71)
รายได้อื่น ๆ	460,592.13	488,988.06	(28,395.93)	(5.81)
ค่าใช้จ่าย	13,101,862.73	12,495,643.88	606,218.85	4.85
ดอกเบี้ยจ่าย	7,996,157.60	7,867,155.04	124,002.56	1.64
ค่าใช้จ่ายในการดำเนินงาน	5,105,705.13	4,628,488.84	477,216.29	10.31
กำไรสุทธิ	46,430,530.13	44,780,277.94	1,650,252.19	3.69

ผลการดำเนินงานตามแผนฯ

รายการ	ปีบัญชี 2565		มากกว่า(น้อยกว่า)		ผล สำเร็จ %
	ผลการดำเนินงาน	ประมาณการ	จำนวนเงิน (บาท)	%	
	จำนวนเงิน (บาท)	จำนวนเงิน (บาท)			
รายได้	59,532,392.86	60,100,000.00	(567,607.14)	(0.94)	99.06
ดอกเบี้ยรับเงินให้กู้	51,841,657.72	51,700,000.00	141,657.72	0.27	
ดอกเบี้ยรับเงินฝาก	5,470,430.63	6,000,000.00	(529,569.37)	(8.83)	
ผลตอบแทนจากการลงทุน	1,759,712.38	1,895,000.00	(135,287.62)	(7.14)	
รายได้อื่น ๆ	460,592.13	505,000.00	(44,407.87)	(8.79)	
ค่าใช้จ่าย	13,101,862.73	13,750,000.00	(648,137.27)	(4.71)	95.29
ดอกเบี้ยจ่าย	7,996,157.60	8,190,000.00	(193,842.40)	(2.37)	
ค่าใช้จ่ายด้านบริหารจัดการ	4,520,123.97	5,000,000.00	(479,876.03)	(9.60)	
ค่าใช้จ่ายทางบัญชี	585,581.16	560,000.00	25,581.16	4.57	
กำไรสุทธิ	46,430,530.13	46,350,000.00	80,530.13	0.17	100.17

การใช้งบประมาณหมวดสินทรัพย์ ประจำปี 2565

ประมาณการอุปกรณ์สำนักงานสำหรับอาคารสำนักงานใหม่			
รายการ	จำนวน	จำนวนเงิน (บาท)	หมายเหตุ
1. เครื่องปรับอากาศ		1,500,000.00	} ไม่ได้จัดซื้อเนื่องจากยังไม่ได้เริ่มก่อสร้างอาคาร
2. ตู้เก็บเอกสาร	5 ชุด	70,000.00	
3. เฟอร์นิเจอร์แบบประกอบชิ้น	7 ชุด	135,000.00	
รวม		1,705,000.00	

ประมาณการเครื่องใช้/อุปกรณ์สำนักงาน			
รายการ	จำนวน	จำนวนเงิน (บาท)	หมายเหตุ
1. คอมพิวเตอร์ (Server)	1 เครื่อง	70,000.00	} ตั้งสำรองแทนเครื่องเดิมที่ชำรุด ไม่ได้จัดซื้อเนื่องจากอุปกรณ์เดิมยังใช้งานได้ดี
2. คอมพิวเตอร์	3 เครื่อง	75,000.00	
3. เครื่องพิมพ์สมุดคู่ฝาก	1 เครื่อง	40,000.00	
4. เครื่องพิมพ์ (แบบเข็ม)	1 เครื่อง	35,000.00	
รวม		220,000.00	

ผลการดำเนินงานสหกรณ์ เทียบกับเป้าหมาย/ประมาณการ ประจำปีบัญชี 2565

หน่วย : บาท

ที่	รายการ	เป้าหมาย/ ประมาณการ	ผลการดำเนินงาน	มากกว่า(น้อยกว่า) เป้าหมาย	สูงกว่า(ต่ำกว่า) เป้าหมาย(%)	ผลสำเร็จ (%)
1	จำนวนสมาชิกเข้าใหม่	150	188	38 ราย	25.33	125.33
2	ทุนเรือนหุ้น	54.00	57.85	3.85 ลบ.	7.13	107.13
3	เงินรับฝาก	930.00	927.21	(2.79) ลบ.	(0.30)	99.70
4	ให้บริการเงินกู้ยืม	305.00	309.68	4.68 ลบ.	1.53	101.53
5	กำไรสุทธิ	46.35	46.43	0.08 ลบ.	0.17	100.17
6	รายได้	60.10	59.53	(0.57) ลบ.	(0.95)	99.05
7	ค่าใช้จ่าย	13.75	13.10	(0.65) ลบ.	(4.73)	95.27

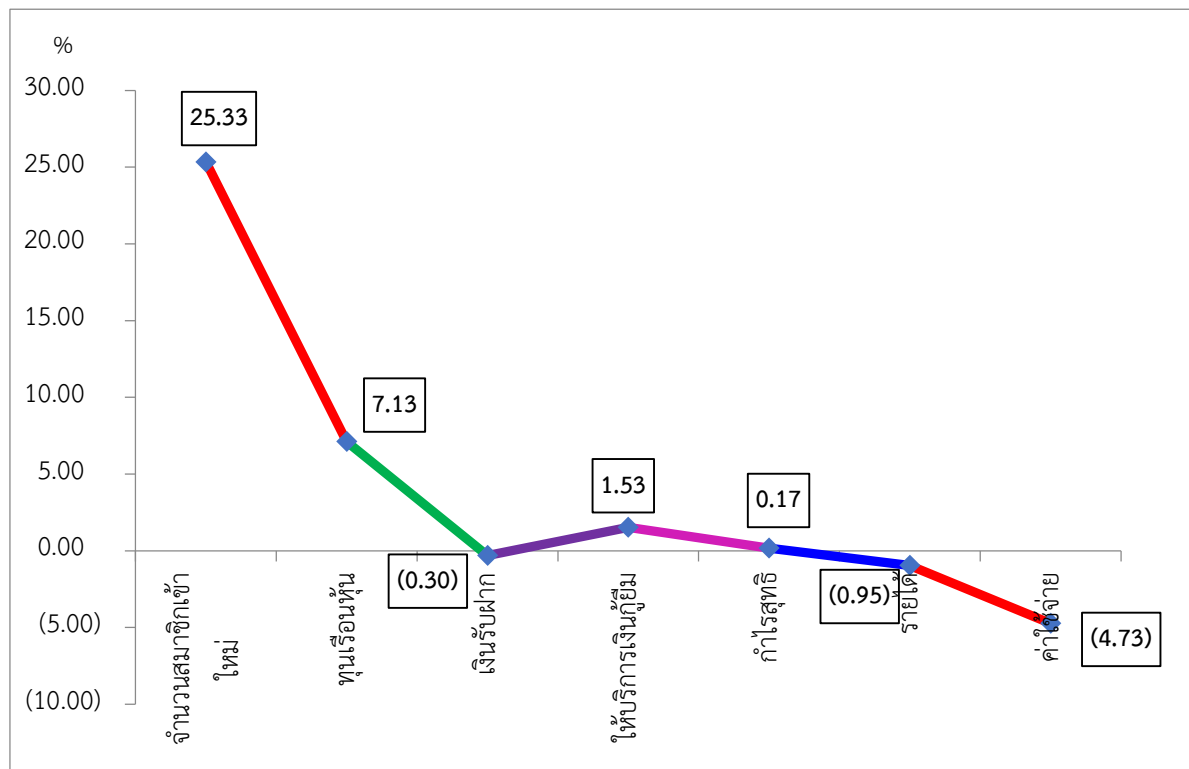

สูงกว่าค่า 0 หมายถึง สูงกว่าประมาณการเทียบเป็นเปอร์เซ็นต์
ต่ำกว่าค่า 0 หมายถึง ต่ำกว่าประมาณการเทียบเป็นเปอร์เซ็นต์

(รายงานการดำเนินงานตามแผนงานประจำปี 2565 นำเสนอร่วมกับวาระที่ 4.4)

จึงเสนอที่ประชุมเพื่อโปรดทราบ

มติที่ประชุม

3.2 การรับสมาชิกใหม่ และสมาชิกลาออก ประจำปีบัญชี 2565

ตามข้อบังคับสหกรณ์ออมทรัพย์มหาวิทยาลัยวลัยลักษณ์ จำกัด ข้อ 71(1) ที่ประชุมใหญ่มีอำนาจหน้าที่ รับทราบเรื่องการรับสมาชิกและสมาชิกสมทบเข้าใหม่และออกจากสหกรณ์ การเลือกตั้งผู้แทนสมาชิก และวินิจฉัยข้ออุทธรณ์ของผู้สมัครซึ่งมิได้รับเลือกเข้าเป็นสมาชิก และสมาชิกที่ถูกให้ออกจากสหกรณ์



การรับสมาชิกและสมาชิกสมทบเข้าใหม่

ประจำปีบัญชี 2565 (1 ต.ค. 64 – 30 ก.ย. 65) สหกรณ์รับสมาชิกและสมาชิกสมทบใหม่ ทั้งหมดจำนวน 188 ราย ตั้งแต่เลขทะเบียนสมาชิกที่ 2300 – 2487 รายละเอียดดังนี้

รายละเอียด	สมาชิก (ราย)	สมาชิกสมทบ (ราย)	รวม	ชาย	หญิง	รวม
สมาชิกยกมาต้นปี	1223	226	1,449	506	943	1,449
สมาชิกเข้าใหม่ระหว่างปี	154	34	188	37	151	188
สมาชิกสมทบเปลี่ยนสถานภาพเป็นสมาชิก ⁽¹⁾	34	(34)				
สมาชิกเปลี่ยนสถานภาพเป็นสมาชิกสมทบ ⁽²⁾	(4)	4				
สมาชิกลาออกระหว่างปี	(40)	(21)	(61)	(22)	(39)	(61)
ณ วันที่ 30 กันยายน 2565	1,367	209	1,576	521	1,055	1,576

⁽¹⁾ การโอนย้ายจาก สมาชิกสมทบ เป็น สมาชิก	ราย
สมาชิกสมทบที่ได้รับการบรรจุเป็นพนักงานประจำหรือพนักงานสัญญาจ้าง	24
สมาชิกสมทบที่เป็นลูกจ้างชั่วคราวมีอายุการเป็นสมาชิกสหกรณ์ไม่น้อยกว่า 3 ปี	10
⁽²⁾ การโอนย้ายจาก สมาชิก เป็น สมาชิกสมทบ	ราย
สมาชิกที่ออกจากงานประจำ โดยไม่มีความผิด และมีได้ลาออกจากสหกรณ์	4
รวม	38



สมาชิกและสมาชิกสมทบขาดสมาชิกภาพ

ประจำปีบัญชี 2565 (1 ต.ค. 64 – 30 ก.ย. 65) มีสมาชิก จำนวน 22 ราย และสมาชิกสมทบ จำนวน 39 ราย ขาดสมาชิกภาพ ด้วยเหตุผลดังนี้

เหตุผลการออก	ราย
เสียชีวิต	2
ลาออกจากหน่วยงานต้นสังกัด	34
ถูกให้ออกจากสหกรณ์	3
มีความจำเป็นต้องใช้เงิน	10
นำเงินไปลงทุนที่อื่น	2
ขาดคุณสมบัติการเป็นสมาชิก/สมาชิกสมทบ	2
อื่น ๆ	8
รวมทั้งหมด	61

จึงเสนอที่ประชุมเพื่อโปรดทราบ

มติที่ประชุม

3.3 การเปิดเผยผลประโยชน์และหรือค่าตอบแทนของกรรมการ และผู้จัดการ ประจำปี 2565

ตามที่กฎกระทรวงซึ่งกำหนดขึ้นภายใต้มาตรา 89/2 แห่งพระราชบัญญัติสหกรณ์ ฉบับที่ 3 (พ.ศ. 2562) ว่าด้วยการดำเนินงานและการกำกับดูแลสหกรณ์ออมทรัพย์และสหกรณ์เครดิตยูเนียน พ.ศ. 2564 ประกาศใช้บังคับตั้งแต่วันที่ 10 กุมภาพันธ์ พ.ศ. 2564 หมวดที่ 4 เรื่อง การกำกับดูแลด้านธรรมาภิบาลของสหกรณ์ ข้อ 14 (1) และ (4) กำหนดให้แจ้งผลประโยชน์และค่าตอบแทนที่กรรมการ ผู้จัดการ ผู้มีอำนาจในการจัดการ และที่ปรึกษาของสหกรณ์ ได้รับจากสหกรณ์ในปีบัญชีที่ผ่านมา และให้แสดงรายละเอียดดังกล่าวเป็นรายบุคคล โดยแจ้งให้ที่ประชุมใหญ่ทราบ นั้น

เพื่อให้การดำเนินการเป็นไปตามที่กฎกระทรวงกำหนด สหกรณ์ได้แสดงรายละเอียดผลประโยชน์และหรือค่าตอบแทนของกรรมการ และผู้จัดการ ในระหว่างวันที่ 1 ตุลาคม พ.ศ. 2564 – 30 กันยายน พ.ศ. 2565 ดังนี้

1. ค่าตอบแทนที่เป็นตัวเงิน

ที่	ชื่อ - สกุล	ตำแหน่ง	ค่าเบี้ยประชุม	โบนัส	ค่าตอบแทน	ค่าเบี่ยง	ค่าเบี่ยง	ค่าพาหนะ	เงินเดือน	รวม
					ประจำตำแหน่ง	การปฏิบัติงานกรรมการ				
1	นางกาญจจิณี ว่องไวรัตนกุล	ประธานกรรมการ ชุดที่ 26 และเลขานุการดำเนินการ ชุดที่ 25	20,000.00	35,496.00	4,587.10	19,500.00	600.00	296.00	-	80,479.10
2	นางจุฑารัตน์ อานีรัตน์	รองประธานกรรมการ ชุดที่ 25 และ 26	13,500.00	35,006.00	3,058.06	10,200.00	300.00	-	-	62,064.06
3	ผศ.ดร.พิมาน ชีระรัตนสุนทร	กรรมการดำเนินการ ชุดที่ 25 และรองประธานกรรมการ ชุดที่ 26	10,000.00	32,698.00	-	10,800.00	300.00	-	-	53,798.00
4	นางอุมาภรณ์ จุลเลิศ	กรรมการดำเนินการ ชุดที่ 26	9,300.00	-	-	14,100.00	300.00	-	-	23,700.00
5	นายวรเทพ ไกรเทพ	กรรมการดำเนินการ ชุดที่ 25 และ 26	10,800.00	32,634.00	-	2,700.00	300.00	-	-	46,434.00
6	นายกรเกษ บุญอมร	กรรมการดำเนินการ ชุดที่ 25 และ 26	8,400.00	32,759.00	764.52	2,700.00	-	-	-	44,623.52
7	ผศ.ดร.โกวิท กิตติวุฒิศักดิ์	กรรมการดำเนินการ ชุดที่ 26	6,800.00	-	-	300.00	300.00	-	-	7,400.00
8	นายนิรันดร์ จินดาภาค	รองประธานกรรมการ ชุดที่ 25 และกรรมการชุดที่ 26	7,800.00	35,070.00	3,058.06	-	300.00	-	-	46,228.06
9	นายปรีชา รัสมิ์	กรรมการดำเนินการ ชุดที่ 25 และ 26	13,400.00	29,568.00	764.52	2,100.00	-	-	-	45,832.52
10	ผศ.ดร.ไพโรจน์ นวลนุ่ม	กรรมการดำเนินการ ชุดที่ 25 และ 26	10,800.00	31,636.00	-	-	-	-	-	42,436.00
11	ผศ.ดร.วันชาติ ปรีชาดิวงค์	กรรมการดำเนินการ ชุดที่ 25 และ 26	11,000.00	32,851.00	-	-	-	-	-	43,851.00
12	ว่าที่ ร.อ.ศราวุธ อินปัน	กรรมการดำเนินการ ชุดที่ 25 และ 26	4,800.00	30,352.00	-	-	300.00	-	-	35,452.00
13	นพ.สุรศักดิ์ วิจิตรพงษ์จินดา	กรรมการดำเนินการ ชุดที่ 25 และ 26	11,500.00	30,015.00	-	-	-	-	-	41,515.00
14	นายอนันต์เดช ศรีวิพร	เลขานุการดำเนินการ ชุดที่ 26	12,800.00	-	-	11,400.00	300.00	-	-	24,500.00
15	นายธวัชชัย ประดู่	กรรมการดำเนินการ ชุดที่ 26	9,800.00	-	-	2,700.00	300.00	-	-	12,800.00
16	ดร.อัฒนันท์ เดโชพิศาลวงศ์	ประธานกรรมการ ชุดที่ 25	3,000.00	34,830.00	5,096.77	-	-	-	-	42,926.77
17	น.ส.สุคนธ์ คงหอม	กรรมการดำเนินการ ชุดที่ 25	1,200.00	22,545.00	-	-	-	-	-	23,745.00
18	นางวรรณพร ทวีรักษ์	กรรมการดำเนินการ ชุดที่ 25	2,000.00	35,006.00	4,077.42	-	-	-	-	41,083.42
19	ว่าที่ ร.ต.อัครายุทธ รั้งสินธุชาติ	กรรมการดำเนินการ ชุดที่ 25	1,400.00	29,686.00	764.52	-	-	-	-	31,850.52
20	นายสมเกียรติ เพชรวรรณีย์	ผู้จัดการ	-	100,306.20	24,000.00	-	300.00	268.00	716,880.00	841,754.20
		รวมทั้งสิ้น	168,300.00	580,458.20	46,170.97	76,500.00	3,600.00	564.00	716,880.00	1,592,473.17

2. ค่าตอบแทนที่ไม่เป็นตัวเงิน (คณะกรรมการดำเนินการ ชุดที่ 26 และผู้จัดการ)

ที่	ชื่อ - สกุล	ตำแหน่ง	ค่าประกันภัย
1	นางกาญจจรีย์ ว่องไวรัตนกุล	ประธานกรรมการ	549.00
2	นางจุฑารัตน์ ธาณิรัตน์	รองประธานกรรมการ คนที่ 1	549.00
3	ผศ.ดร.พิมาน อีระรัตนสุนทร	รองประธานกรรมการ คนที่ 2	549.00
4	นางอุมาภรณ์ จุลเลิศ	เหรัญญิก	549.00
5	นายวรเทพ ไกรเทพ	ผู้ช่วยเหรัญญิก	549.00
6	นายกรกช บุญอมร	กรรมการ	549.00
7	ผศ.ดร.โกวิท กิตติวุฒิสักดิ์	กรรมการ	549.00
8	นายนิรันดร์ จินตานาค	กรรมการ	659.00
9	นายปรีชา รสมี	กรรมการ	549.00
10	ผศ.ดร.ไพโรจน์ นवलนุ้ม	กรรมการ	549.00
11	ผศ.ดร.วันชาติ ปรีชาติวงศ์	กรรมการ	549.00
12	ว่าที่ ร.อ.ศราวุธ อินปิน	กรรมการ	549.00
13	อาจารย์ นพ.สุรศักดิ์ วิจิตรพงศ์จินดา	กรรมการ	549.00
14	นายอนันต์เดช ศรีราพร	เลขานุการ	549.00
15	นายรัชชัย ประดู่	ผู้ช่วยเลขานุการ	549.00
16	นายสมเกียรติ เพชรวรรณพันธ์	ผู้จัดการ	385.00
รวมทั้งสิ้น			8,730.00

จึงเสนอที่ประชุมเพื่อโปรดทราบ

มติที่ประชุม

3.4 รายงานผลการตรวจสอบกิจการสหกรณ์ ประจำปี 2565

ตามที่ที่ประชุมใหญ่สามัญประจำปี 2564 เมื่อวันที่ 17 ธันวาคม พ.ศ. 2564 มีมติแต่งตั้งให้ อาจารย์ศิริพร สว่างอารีรักษ์ และ อาจารย์อิลิศรา สระโมฬี เป็นผู้ตรวจสอบกิจการ ประจำปี 2565 ทั้งนี้ ตั้งแต่วันที่ 17 ธันวาคม พ.ศ. 2564 ผู้ตรวจสอบกิจการ ได้ตรวจสอบการดำเนินงานของสหกรณ์ในแต่ละเดือน/ช่วงเวลาเป็นลำดับมา โดยได้สรุปผลการตรวจสอบกิจการประจำปี 2565 สิ้นสุดวันที่ 30 กันยายน 2565 ดังนี้

เรียน ที่ประชุมใหญ่สหกรณ์ออมทรัพย์มหาวิทยาลัยวลัยลักษณ์ จำกัด

ตามที่ที่ประชุมใหญ่สามัญประจำปี 2564 เมื่อวันที่ 17 ธันวาคม 2564 ได้แต่งตั้งให้ข้าพเจ้าและคณะเป็นผู้ตรวจสอบกิจการของสหกรณ์ออมทรัพย์มหาวิทยาลัยวลัยลักษณ์ จำกัด สำหรับปีสิ้นสุดวันที่ 30 กันยายน 2565 จึงใคร่ขอเสนอผลการตรวจสอบโดยสรุป ดังนี้

1. วัตถุประสงค์ของการตรวจสอบ

- (1) เพื่อทราบฐานะการเงินและผลการดำเนินงานของสหกรณ์
- (2) เพื่อตรวจสอบด้านการบริหารงานทั่วไป
- (3) เพื่อให้การปฏิบัติงานด้านการเงิน สินเชื่อ การลงทุน การรับฝากเงิน หนี้สิน ทุน และทรัพย์สิน โดยตรวจสอบเอกสารหลักฐานที่ใช้เป็นไปตามกฎหมาย หรือระเบียบข้อบังคับและข้อกำหนดของสหกรณ์
- (4) เพื่อทราบความถูกต้องและเชื่อถือได้ของข้อมูลทางการเงิน

2. ขอบเขตการตรวจสอบ

- (1) ตรวจสอบด้านการบริหารงานทั่วไป ตรวจสอบการปฏิบัติงานตามแผน
- (2) ตรวจสอบด้านการเงิน การรับ - จ่าย การบันทึกบัญชีจากเอกสารประกอบการบันทึกบัญชี ได้แก่ ใบสำคัญรับ - จ่าย ใบเสร็จรับเงิน และสมุดบัญชีที่เกี่ยวข้อง รวมถึงการตรวจนับเงินสดย่อย
- (3) ตรวจสอบด้านสินเชื่อโดยสุ่มตรวจสอบคำขอกู้ สัญญาเงินกู้ผูกเงิน/สามัญ เงินกู้พิเศษแบบหมุนเวียนและความถูกต้องครบถ้วนของเอกสารหลักฐาน
- (4) ตรวจสอบด้านการลงทุน โดยพิจารณารายละเอียดและความเหมาะสมในการลงทุน
- (5) ตรวจสอบการเงินด้านรับฝากจากสมาชิกของสหกรณ์
- (6) ตรวจสอบด้านหนี้สิน โดยตรวจสอบหลักฐานการเป็นหนี้ของสหกรณ์ และการชำระคืนเงินต้นพร้อมดอกเบี้ย
- (7) ตรวจสอบด้านทุน โดยตรวจสอบการรับเงินค่าหุ้นและการบันทึกบัญชี
- (8) ตรวจสอบด้านทรัพย์สิน โดยตรวจสอบการซื้อและการบันทึกบัญชี

3. ผลการตรวจสอบ

ในระหว่างปี ผู้ตรวจสอบกิจการได้ทำการตรวจสอบความถูกต้องของเอกสารหลักฐาน สมุดบัญชี ทะเบียนต่าง ๆ และรายงานผลการตรวจสอบต่อคณะกรรมการดำเนินการเป็นประจำทุกเดือน จึงขอสรุปผลการตรวจสอบ ดังนี้

(1) การตรวจสอบด้านการบริหารทั่วไป

ในการประชุมครั้งแรกของกรรมการชุดใหม่ที่ได้รับการแต่งตั้งจากที่ประชุมใหญ่ ได้มีการเลือกตั้งและแต่งตั้งกรรมการในตำแหน่งต่าง ๆ เพื่อจัดโครงสร้างการบริหารงานให้มีความเหมาะสม รวมถึงการมอบอำนาจในการทำธุรกรรมและดำเนินการเพื่อกิจการงานสหกรณ์ให้เป็นไปอย่างราบรื่น รวมทั้งการนำเสนอแผนการตรวจสอบกิจการของผู้ตรวจสอบกิจการ ประจำปี 2565 ซึ่งครอบคลุมถึงกฎระเบียบของกฎหมายว่าด้วยการป้องกันและปราบปรามการฟอกเงินฯ เพื่อเป็นแผนดำเนินงานในการตรวจสอบให้มีประสิทธิภาพและเป็นไปตามกฎระเบียบที่เกี่ยวข้อง ซึ่งจากการตรวจสอบในปีที่ผ่านมา สามารถสรุปผลการดำเนินงานด้านการบริหารทั่วไป ดังนี้

(1.1) สหกรณ์ได้ปฏิบัติงานตามระเบียบข้อบังคับและกฎหมายที่เกี่ยวข้อง รวมถึงมติของที่ประชุมใหญ่และมติคณะกรรมการดำเนินการอย่างเหมาะสม

(1.2) สหกรณ์มีการกำหนดนโยบายและแผนการดำเนินงานประจำปี และกำหนดกรรมการผู้รับผิดชอบไว้อย่างชัดเจน และคณะกรรมการได้ดำเนินการประชุมเป็นประจำทุกเดือน โดยกำหนดวาระการประชุมไว้ล่วงหน้า และบันทึกรายงานการประชุมเป็นลายลักษณ์อักษรทุกครั้ง ทั้งนี้ การดำเนินงานที่ผ่านมาโดยส่วนใหญ่เป็นไปตามแผนที่กำหนดไว้

(1.3) จากการตรวจสอบตามนโยบายและแนวทางปฏิบัติเกี่ยวกับการปฏิบัติตามกฎหมายว่าด้วยการป้องกันและปราบปรามการสนับสนุนทางการเงินแก่การก่อการร้ายและแพรรายอาชญากรรมที่มีอาญาภาพทำลายล้างสูง (ปปง.) พบว่า สหกรณ์ได้ปฏิบัติตามกฎหมายว่าด้วยการป้องกันและปราบปรามการสนับสนุนทางการเงินแก่การก่อการร้ายและแพรรายอาชญากรรมที่มีอาญาภาพทำลายล้างสูง ซึ่งในระยะเวลาบัญชีปี 2565 พบว่า มีธุรกรรมที่เข้าเงื่อนไข เพียง 2 รายการ คือ การทำธุรกรรมที่ใช้เงินสด ตั้งแต่ 2,000,000 บาทขึ้นไป ในเดือนสิงหาคม 2565 และ การทำธุรกรรมที่เกี่ยวกับทรัพย์สิน ตั้งแต่ 5,000,000 บาทขึ้นไปในเดือนกันยายน 2565 และได้มีการรายงานข้อมูลไปยัง ปปง. ตามเงื่อนไขเวลาที่กำหนด

(1.4) สหกรณ์มีการพัฒนาการบริหารงานทั่วไปอย่างต่อเนื่องเพื่อให้มีประสิทธิภาพสูงสุด เช่น

- ✿ การกำหนดวิสัยทัศน์ แผนงาน เป้าหมายและกลยุทธ์ไว้อย่างชัดเจนเป็นลายลักษณ์อักษร ทั้งด้านการเติบโต การบริหารจัดการระบบงานภายใน กิจกรรมเพื่อสมาชิกและสังคม กิจกรรมสาธารณประโยชน์ และการสร้าง ความสัมพันธ์กับสมาชิก โดยสหกรณ์ได้มีการติดตามผลการดำเนินงานและความก้าวหน้าอย่างต่อเนื่อง

- ✿ การพัฒนาบุคลากรหรือคณะกรรมการเพื่อเพิ่มสมรรถนะในการทำงานให้กับสหกรณ์ โดยการจัดกิจกรรมหรือโครงการต่าง ๆ เช่น โครงการเตรียมความพร้อมในการเป็นผู้แทนหน่วยงาน โครงการแผนการบริหารความเสี่ยงและการควบคุมภายใน โครงการการอ่านงบการเงินเพื่อวิเคราะห์สำหรับกรรมการ โครงการแลกเปลี่ยนเรียนรู้สหกรณ์ออมทรัพย์อื่น ณ สอ.รพ.หาดใหญ่ และ สอ.ตำรวจสงขลา รวมถึงโครงการสัมมนาการจัดทำแผนงานและแผนดำเนินงานประจำปี 2566 เป็นต้น

- ✿ การพัฒนาผลิตภัณฑ์และจัดโครงการต่าง ๆ เพื่อประโยชน์แก่สมาชิก เช่น การปฐมนิเทศสมาชิกใหม่ โครงการ Club House การออมและการลงทุน โครงการให้ความรู้สู่การลงทุน โครงการเสริมสร้างสุขภาพ โครงการสอนเกษตร : ปลูกผักกินได้ และกิจกรรมวันออมแห่งชาติ เป็นต้น รวมถึงการจัดโครงการจัดทำแผนงานประจำปีบัญชี 2566 เพื่อให้สมาชิกได้มีส่วนร่วมในการแสดงความคิดเห็นและพัฒนาสหกรณ์ไปด้วยกัน

- ✿ นอกจากนี้ คณะกรรมการศึกษาและประชาสัมพันธ์ มีการสำรวจและจัดทำรายงาน “ความพึงพอใจของสมาชิกต่อการบริการและสวัสดิการเพื่อการพัฒนาการบริการสหกรณ์ออมทรัพย์มหาวิทยาลัยวลัยลักษณ์ จำกัด นครศรีธรรมราช” เพื่อเป็นข้อมูลในการพัฒนาการบริการต่อไปในอนาคต พบว่า สมาชิกมีความพึงพอใจต่อการบริการทุกด้านอยู่ในระดับมากถึงมากที่สุด โดยเฉพาะอย่างยิ่งในเรื่องการสอบถามข้อมูลจากเจ้าหน้าที่ที่ได้รับคะแนนสูงสุด ในส่วนของการจัดสวัสดิการที่มีความพึงพอใจสูงสุดคือ สวัสดิการออมทรัพย์วันเกิด

(2) การตรวจสอบด้านการเงิน

ในปี 2565 สหกรณ์ได้มีนโยบายในการรักษาเงินสดอยู่เป็นไปตามระเบียบที่กำหนดไว้และมียอดเงินสดคงเหลือถูกต้องตรงตามบัญชี ณ วันที่ตรวจนับ นอกจากนี้ การจ่ายเงินทุกครั้งได้ผ่านการอนุมัติจากผู้มีอำนาจอย่างเหมาะสม และมีการบันทึกบัญชีในส่วนของเงินสดและเงินฝากธนาคารไว้อย่างถูกต้องครบถ้วน

ทั้งนี้ สหกรณ์ยังคงปฏิบัติตามระเบียบการรักษาเงินสดอยู่ได้อย่างเหมาะสม และการบันทึกบัญชีได้มีการบันทึกอย่างถูกต้องครบถ้วน

(3) การตรวจสอบด้านสินเชื่อ

จากการตรวจสอบสัญญาและการจ่ายเงินให้กู้ฉุกเฉิน เงินให้กู้สามัญ และเงินให้กู้พิเศษแก่สมาชิก พบว่า สหกรณ์ได้ปฏิบัติตามระเบียบเกี่ยวกับการให้เงินกู้และมีการรวบรวมเอกสารหลักฐานประกอบการกู้เงินอย่างครบถ้วน โดยในงวดบัญชี 2565 สหกรณ์ได้ให้เงินกู้ยืมแก่สมาชิกและเปรียบเทียบผลสำเร็จกับเป้าหมายดำเนินงานประจำปี 2565 ซึ่งมีรายละเอียด ดังนี้

(หน่วย : บาท)

รายการ	ยอดยกมา	ยอดรายการระหว่างปี			คงเหลือ	เป้าหมายดำเนินงาน	ผลสำเร็จ (%)
		ให้กู้เพิ่ม	ชำระคืน	รายการโอน (สุทธิ)*			
เงินกู้ฉุกเฉิน	1,705,550.00	3,207,900.00	4,151,418.82	-	762,031.18	5,000,000.00	64.16
เงินกู้สามัญ	625,817,264.58	137,168,400.00	125,494,901.72	(437,015.54)	637,053,747.32	150,000,000.00	91.45
เงินกู้พิเศษ	183,534,804.34	169,300,300.00	156,487,191.04	(2,245,773.93)	194,102,139.37	150,000,000.00	112.87
รวม	811,057,618.92	309,676,600.00	286,133,511.58	(2,682,789.47)	831,917,917.87	305,000,000.00	101.53

*หมายถึง ยอดสุทธิที่เป็นผลมาจากรายการปรับปรุงหรือการโอนเปลี่ยนประเภทเงินกู้ดังกล่าวเป็นเงินกู้ฉุกเฉินพื้นสมาชิกภาพ

จากตารางสรุปข้างต้นจะเห็นว่า ถึงแม้สหกรณ์มีการให้กู้ประเภทต่าง ๆ ต่ำกว่าเป้าหมายดำเนินการที่ตั้งไว้ ยกเว้นเงินกู้พิเศษ แต่โดยภาพรวมของการให้กู้ทั้งหมดยังเป็นไปตามเป้าหมายดำเนินงานและเกิดผลสำเร็จ 101.53%

(4) การตรวจสอบด้านการลงทุน

จากการตรวจสอบพบว่า สหกรณ์นำเงินทุนไปใช้ใน 3 ส่วนหลัก คือ 1) การปล่อยกู้ให้กับสมาชิก (ตามที่กล่าวแล้วข้างต้น) 2) การฝากเงินในสหกรณ์อื่นและธนาคาร และ 3) การลงทุนในหุ้นสหกรณ์ต่างๆ และหลักทรัพย์ในความต้องการของตลาด ซึ่งมีเอกสารหลักฐานการลงทุนและบันทึกบัญชีอย่างถูกต้องครบถ้วน โดยในปี 2565 มีการเปลี่ยนแปลงการลงทุนดังนี้

(หน่วย : บาท)

รายการ	ปี 2564	ปี 2565	เพิ่มขึ้น (ลดลง)	
			บาท	%
การฝากเงินในสหกรณ์อื่นและธนาคาร				
เงินฝากประจำในธนาคาร	7,799.23	44,831.60	37,032.37	474.82
สลากออมสิน	4,000,000.00	4,000,000.00	-	-
เงินฝากสหกรณ์อื่น	143,926,225.30	174,393,693.02	30,467,467.72	21.17
รวมเงินฝากในสหกรณ์อื่นและธนาคาร	147,934,024.53	178,438,524.62	30,504,500.09	20.62
การลงทุนในหุ้นสหกรณ์ฯ และหลักทรัพย์ฯ				
เงินลงทุนในหุ้นสหกรณ์อื่น	18,013,460.00	18,014,910.00	1,450.00	0.01
เงินลงทุนในหุ้นกู้ (หลักทรัพย์ในความต้องการของตลาด)	23,000,000.00	28,000,000.00	5,000,000.00	21.74
รวมเงินลงทุนในหุ้นสหกรณ์ฯ และหลักทรัพย์ฯ	41,013,460.00	46,014,910.00	5,001,450.00	12.19
รวมเงินลงทุนทั้งหมด	188,947,484.53	224,453,434.62	35,505,950.09	18.79

สหกรณ์มีการลงทุนเพิ่มหลัก ๆ ในส่วนของเงินฝากสหกรณ์อื่นและเงินลงทุนในหุ้นกู้ (หลักทรัพย์ในความต้องการของตลาด) เมื่อพิจารณาผลตอบแทนตามประเภทการลงทุน พบว่า สหกรณ์มีผลตอบแทนจากการฝากเงินในธนาคารและสหกรณ์อื่นในปี 2565 จำนวน 5,470,430.63 บาท จากเป้าหมายที่ตั้งไว้ 6,000,000 บาท คิดเป็นผลสำเร็จ 91.17% และมีผลตอบแทนจากการลงทุนในหุ้นสหกรณ์อื่นและหลักทรัพย์ในความต้องการของตลาดในปี 2565 จำนวน 1,759,712.38 บาท เมื่อพิจารณาจากเป้าหมายที่ตั้งไว้ 1,895,000 บาท จึงคิดเป็นผลสำเร็จ 92.86% ซึ่งใกล้เคียงกับปีก่อน (92.34%)

(5) การตรวจสอบด้านการรับฝากเงิน

ได้ตรวจสอบการจัดทำทะเบียนเงินรับฝากจากสมาชิก ประเภทออมทรัพย์ ออมทรัพย์พิเศษ ทวีทรัพย์ และทรัพย์ประจักษ์ พบว่า มีการบันทึกข้อมูลและเอกสารประกอบการฝาก/ถอนไว้อย่างครบถ้วนถูกต้อง โดยมีรายละเอียดเงินรับฝากประจำปี 2565 ดังต่อไปนี้

(หน่วย : บาท)

รายการ	ยอดยกมา	ยอดรายการระหว่างปี		คงเหลือ	เพิ่มขึ้น (ลดลง)	
		เพิ่มระหว่างปี	ลดระหว่างปี		บาท	%
ออมทรัพย์	58,530,961.09	56,791,189.94	40,281,397.18	75,040,753.85	16,509,792.76	28.21
ออมทรัพย์พิเศษ	33,758,375.69	29,518,172.53	34,958,224.26	28,318,323.96	(5,440,051.73)	(16.11)
ทวีทรัพย์	191,850,786.32	833,320,158.64	818,829,415.18	206,341,529.78	14,490,743.46	7.55
ทรัพย์ประจักษ์	15,090,900.00	7,577,700.00	14,180,400.00	8,488,200.00	(6,602,700.00)	(43.75)
รวม	299,231,023.10	927,207,221.11	908,249,436.62	318,188,807.59	18,957,784.49	6.34

จากตารางสรุปข้างต้นจะเห็นว่า ในภาพรวม สหกรณ์มีเงินรับฝากเพิ่มขึ้นจากปีก่อน คิดเป็น 6.34% หากเปรียบเทียบกับเป้าหมายดำเนินงานประจำปี 2565 จำนวน 930,000,000 บาท จะเห็นว่าสหกรณ์มีการรับฝากเงินเพิ่มระหว่างปีจำนวน 927,207,221.11 บาท คิดเป็นผลสำเร็จ 99.70%

(6) การตรวจสอบด้านหนี้สิน

ณ วันที่ 30 กันยายน 2565 สหกรณ์ไม่มีหนี้สินในส่วนของกาถักยืมเงินคงเหลือ ในระหว่างปีได้มีการถักยืมเงินและชำระเรียบร้อยแล้ว ในรูปแบบของ ตัวสัญญาใช้เงินระยะสั้น จากธนาคารออมสิน จำนวน 35 ล้านบาท เพื่อนำมาใช้หมุนเวียนในกิจการ และได้การบันทึกบัญชีถูกต้องครบถ้วน ในปี 2565 สหกรณ์ไม่มีการกู้เงินจากสถาบันการเงินอื่นเพิ่มเติม

(7) การตรวจสอบด้านทุน

จากการตรวจสอบเอกสารการชำระค่าหุ้นของสมาชิก พบว่า สหกรณ์ได้มีการบันทึกบัญชี และมีเอกสารประกอบอย่างครบถ้วน ซึ่งเป็นไปตามระเบียบและข้อกำหนดของสหกรณ์ โดยในปี 2565 มีการเปลี่ยนแปลงในส่วนของทุนเรือนหุ้น ดังนี้

รายการ	ยอดยกมา	ยอดรายการระหว่างปี		คงเหลือ	เป้าหมาย ดำเนินงาน	ผลสำเร็จ (%)
		เพิ่มขึ้น	ลดลง			
จำนวนสมาชิก/สมาชิกสมทบ (คน)	1,449	188	61	1,576	150	125.33
ทุนเรือนหุ้น (บาท)	520,703,550.00	57,846,450.00	17,447,680.00	561,102,320.00	54,000,000.00	107.12

สำหรับปี 2565 สหกรณ์มีจำนวนสมาชิกและมูลค่าทุนเรือนหุ้นเพิ่มขึ้นในระหว่างปี จะเห็นว่า มีผลการดำเนินงานบรรลุตามเป้าหมายที่ตั้งไว้ คิดเป็นผลสำเร็จร้อยละ 125.33 และ 107.12 ตามลำดับ

(8) การตรวจสอบด้านทรัพย์สิน

ในปีบัญชี 2565 สหกรณ์

- 1) ไม่มีการซื้อสินทรัพย์เพิ่มเติม มีเพียงการตัดจ่ายค่าเสื่อมราคา โดยมีการบันทึกรายการในบัญชีอย่างถูกต้องครบถ้วน และในปี 2565
- 2) ไม่มีการก่อสร้างอาคารหลังใหม่เพิ่มเติม มีเพียงรายการเงินค้ำงวดที่ได้จ่ายไปในปี 2564 สำหรับการออกแบบก่อสร้างอาคารสำนักงานสหกรณ์ แล้วจำนวนเงินค้ำงวดที่ 1 และ งวดที่ 2 เป็นเงิน 60,000 บาท และสำหรับเงินค้ำงวดที่ 3 จำนวน 70% ของมูลค่าจ้าง เป็นเงิน 140,000 บาท นั้นยังไม่ได้มีการจ่ายเงินค้ำงวด เนื่องจากยังไม่ได้รับแบบก่อสร้างที่สมบูรณ์ครบถ้วนตาม TOR ที่กำหนดไว้ ดังนั้น จึงเสนอแนะให้คณะกรรมการที่ดูแลการจัดซื้อจัดจ้างมีการกำกับดูแลและติดตามการดำเนินงานของ ผู้รับจ้าง เพื่อให้การก่อสร้างอาคารสำนักงานสหกรณ์ เป็นไปตามระยะเวลาที่กำหนด และได้มีการบันทึกบัญชีเงินค้ำออกแบบก่อสร้างอาคารจำนวน 60,000 บาท เป็นค่าใช้จ่ายจ่ายล่วงหน้ารอการรับรู้เป็นสินทรัพย์เมื่อมีการก่อสร้างอาคารแล้วเสร็จ

4. ผลการดำเนินงานของสหกรณ์

จากข้อมูลในงบทดลอง ณ วันที่ 30 กันยายน 2565 เมื่อเปรียบเทียบกับผลการดำเนินงานปีก่อน และประมาณการรายได้และค่าใช้จ่ายประจำปี 2565 พบว่ามีผลต่างและผลสำเร็จดังนี้

รายการ	ปีบัญชี 2564 (บาท)	ปีบัญชี 2565 (บาท)	เพิ่มขึ้น (ลดลง)	%	ประมาณการปีบัญชี 2565 (บาท)	ผลสำเร็จ (%)
รายได้						
ดอกเบี้ยรับเงินให้กู้	51,593,909.47	51,841,657.72	247,748.25	0.48	51,700,000.00	100.27
ดอกเบี้ยรับเงินฝาก	3,346,289.39	5,470,430.63	2,124,141.24	63.48	6,000,000.00	91.17
ผลตอบแทนจากการลงทุน	1,846,734.90	1,759,712.38	(87,022.52)	(4.71)	1,895,000.00	92.86
รายได้อื่นๆ	488,988.06	460,592.13	(28,395.93)	(5.81)	505,000.00	91.21
รวมรายได้	57,275,921.82	59,532,392.86	2,256,471.04	3.94	60,100,000.00	99.06
ค่าใช้จ่าย						
ดอกเบี้ยจ่าย	7,867,155.04	7,996,157.60	129,002.56	1.64	8,190,000.00	97.63
ค่าใช้จ่ายในการดำเนินงาน	4,115,823.97	4,520,123.97	404,300.00	9.82	5,000,000.00	90.40
ค่าใช้จ่ายทางบัญชี	512,664.87	585,581.16	72,916.29	14.22	560,000.00	104.57
รวมค่าใช้จ่าย	12,495,643.88	13,101,862.73	606,218.85	4.85	13,750,000.00	95.29
กำไรสุทธิ	44,780,277.94	46,430,530.13	1,650,252.19	3.69	46,350,000.00	100.17

จากข้อมูลจะเห็นว่า สหกรณ์มีรายได้รวมเพิ่มขึ้นร้อยละ 3.94 คิดเป็นผลสำเร็จร้อยละ 99.06 สำหรับค่าใช้จ่ายรวมเพิ่มขึ้นร้อยละ 4.85 เนื่องจาก มีค่าใช้จ่ายทางบัญชีที่เพิ่มขึ้นเกิดจาก สำรองค่าชดเชยตามกฎหมายแรงงานของตำแหน่งเจ้าหน้าที่สินเชื่อ แต่อย่างไรก็ตามผลการดำเนินงานในปี 2565 มีกำไรสุทธิเพิ่มสูงขึ้นจากปีก่อนร้อยละ 3.69 ซึ่งหากพิจารณาในภาพรวม สหกรณ์สามารถบริหารจัดการให้บรรลุได้สูงกว่าเป้าหมายที่ตั้งไว้ โดยมีผลสำเร็จร้อยละ 100.17

5. การตรวจสอบเรื่องอื่น ๆ และรายการปรับปรุง/ข้อเสนอแนะ

ผู้ตรวจสอบกิจการมีข้อเสนอแนะจากผลการตรวจสอบในรอบปีบัญชี 2565 ดังนี้

- 1) การลงทุนของสหกรณ์มีการลงทุนในรูปแบบระยะสั้นและระยะยาว เพื่อผลตอบแทนที่สูงสุดแก่สมาชิก โดยการลงทุนระยะสั้นเป็นการฝากเงินกับสหกรณ์อื่น และการลงทุนระยะยาว เป็นการลงทุนในหุ้นกู้ที่อยู่ในความต้องการของตลาดและหุ้นชุมนุมสหกรณ์ จะเห็นได้ว่า สหกรณ์มีการลงทุนในเงินฝากกับสหกรณ์อื่นเป็นสัดส่วนค่อนข้างมาก เนื่องจากสหกรณ์เป็นสถาบันการเงินที่จัดตั้งและดำเนินงานตามพระราชบัญญัติสหกรณ์ พ.ศ. 2542 และไม่อยู่ภายใต้กฎหมายคุ้มครองเงินฝาก ดังนั้น สหกรณ์ควรมีการพิจารณาการลงทุนในสหกรณ์อื่นอย่างรอบคอบและระมัดระวัง โดยเฉพาะในเรื่องความมั่นคงและความน่าเชื่อถือของสหกรณ์อื่น
- 2) จากการตรวจสอบ พบว่า ในเดือนสิงหาคม 2565 สหกรณ์ได้มีจัดประเภทบัญชีเงินรับฝากออมทรัพย์พิเศษ (นิติบุคคลอื่น) จากมหาวิทยาลัยวลัยลักษณ์ จำนวน 47,110,124.24 บาท เพื่อให้มีการแสดงข้อมูลรายการที่เหมาะสมของเงินรับฝากดังกล่าว โดยมหาวิทยาลัยวลัยลักษณ์มีแผนการถอนคืนปีละประมาณ 10 ล้านบาท ดังนั้น สหกรณ์ ควรมีการวางแผนการคืนเงินรับฝากดังกล่าว เพื่อให้ไม่กระทบต่อสภาพคล่องในการดำเนินงานและการชำระหนี้อื่น ๆ ของสหกรณ์

จึงเสนอที่ประชุมเพื่อโปรดทราบ



อาจารย์ศิริพร สว่างอารีรักษ์
ผู้ตรวจสอบกิจการ



อาจารย์อสิศรา สระโมหี
ผู้ตรวจสอบกิจการ