



รายงานประจำปี 2567

WUsavings

สหกรณ์ออมทรัพย์มหาวิทยาลัยวลัยลักษณ์ จำกัด



สหกรณ์ออมทรัพย์มหาวิทยาลัยวลัยลักษณ์ จำกัด

Walailak University Saving and Credit Cooperative, Limited



"...การทำงานทุกอย่าง ย่อมต้องมีปัญหาข้อขัดข้องเกิดขึ้นบ้าง เป็นเรื่องปรกติธรรมดา แต่เมื่อเกิดขึ้นแล้ว จะต้องรีบปฏิบัติแก้ไข ไม่ปล่อยทิ้งไว้ให้เกิดความเสียหายแก่งานได้ ผู้ปฏิบัติบริหารงานจึงต้องเอาใจใส่ติดตามผลการปฏิบัติงานอย่างใกล้ชิด จักได้ทราบถึงปัญหาสาเหตุที่เกิดขึ้นและปฏิบัติแก้ไขได้ถูกต้องทันที่..."

พระราชโอรส สมเด็จพระบรมโอรสาธิราชฯ สยามมกุฎราชกุมาร ในพิธีพระราชทานปริญญาบัตรแก่ผู้สำเร็จการศึกษา
จากสถาบันราชภัฏ ณ อาคารใหม่ สวนอัมพร



ในนามของมหาวิทยาลัยวลัยลักษณ์ ผมขอแสดงความยินดีกับสหกรณ์ออมทรัพย์มหาวิทยาลัยวลัยลักษณ์ จำกัด ได้ดำเนินกิจการในรอบปีที่ผ่านมา มีสมาชิก จำนวน 1,665 คน มีสินทรัพย์รวมกว่า 1,212 ล้านบาท มีกำไรสุทธิประจำปี 49.33 ล้านบาท มีความเจริญก้าวหน้า ประสบผลสำเร็จเป็นอย่างดี และมีอาคารสำนักงานสหกรณ์ เพื่อรองรับจำนวนสมาชิกที่มาใช้บริการเพิ่มขึ้น อำนวยความสะดวกได้อย่างทั่วถึง ขอชื่นชมในความสำเร็จของการดำเนินงานตลอดระยะเวลา 28 ปี

ในช่วงระยะเวลาที่ผ่านมาสหกรณ์ออมทรัพย์มหาวิทยาลัยวลัยลักษณ์ จำกัด ได้ทำหน้าที่ในการสนับสนุนบุคลากรของมหาวิทยาลัยวลัยลักษณ์มาอย่างมีประสิทธิภาพยิ่ง ทั้งในด้านการออมทรัพย์ และการให้กู้ยืมเงินในยามที่จำเป็น รวมทั้งให้สวัสดิการด้านต่าง ๆ แก่สมาชิก นอกจากนี้สหกรณ์ยังเป็นต้นแบบที่ดีในการบริหารสหกรณ์อย่างมีคุณภาพ ขอให้คณะกรรมการดำเนินการ ช่วยกันบริหารจัดการกิจการสหกรณ์ด้วยความซื่อสัตย์ สุจริต โปร่งใส และพิทักษ์สิทธิประโยชน์แก่สมาชิก จนบรรลุวัตถุประสงค์ของสหกรณ์ และเป็นไปตามวิสัยทัศน์ของสหกรณ์ คือ “เป็นองค์กรที่บริหารตามหลักธรรมาภิบาล สหกรณ์มั่นคง ยกระดับพัฒนาคุณภาพชีวิตสมาชิก และรับผิดชอบต่อสังคม”

ในโอกาสนี้ผมขออาราธนาคุณพระศรีรัตนตรัย สิ่งศักดิ์สิทธิ์ทั้งหลาย และบารมีขององค์พระบรมธาตุ-วรมหาวิหารนครศรีธรรมราช จงดลบันดาลให้กิจการของสหกรณ์ออมทรัพย์มหาวิทยาลัยวลัยลักษณ์ จำกัด ประสบความสำเร็จในการดำเนินงาน ตามเป้าหมาย วัตถุประสงค์ และช่วยกันนำพาให้องค์กรไปสู่ความสำเร็จอย่างมั่นคง และยั่งยืนอยู่คู่กับมหาวิทยาลัยสืบไป และขออวยพรให้คณะกรรมการดำเนินการ เจ้าหน้าที่ สมาชิกสมาชิกสมทบ ผู้ตรวจสอบกิจการ ครอบครัว และผู้ที่เกี่ยวข้องที่มีส่วนเกี่ยวพันกิจการสหกรณ์ทุกท่าน ประสบแต่ความสุข ความเจริญรุ่งเรือง สัมฤทธิ์ผลในสิ่งที่ปรารถนาทุกประการ

(ศาสตราจารย์ ดร.สมบัติ อารังธวงศ์)

อธิการบดีมหาวิทยาลัยวลัยลักษณ์

สารประธานกรรมการ



เรียน ท่านสมาชิกสหกรณ์ออมทรัพย์มหาวิทยาลัยวลัยลักษณ์ จำกัด
และท่านผู้มีเกียรติทุกท่าน

คณะกรรมการดำเนินการสหกรณ์ออมทรัพย์มหาวิทยาลัยวลัยลักษณ์ จำกัด (สอ.มวล.) ชุดที่ 28 (พ.ศ. 2567) และเจ้าหน้าที่สหกรณ์ทุกท่านได้ดำเนินการและบริหารงานให้เป็นที่ไปด้วยความรอบคอบและเพื่อประโยชน์ของสมาชิกเป็นสำคัญ โดยยึดหลักธรรมาภิบาล ซื่อสัตย์ โปร่งใส ตรวจสอบได้ ตามหลักการสหกรณ์ และมุ่งเน้นสร้างความมั่นคงให้กับ สอ.มวล. ตามวิสัยทัศน์ “สหกรณ์มั่นคง ดำรงความโปร่งใส ใส่ใจคุณภาพชีวิตสมาชิก” ปี 2567 สหกรณ์ได้รับผลประเมินการจัดชั้นการควบคุมภายในจากผู้สอบบัญชีอยู่ในระดับ “ดีมาก” และสหกรณ์ได้รับคัดเลือกเป็นสหกรณ์คุณภาพมาตรฐาน (ชสอ.) ประจำปี 2567 และปีนี้เป็นเรื่องที่น่ายินดีอย่างยิ่ง ที่อาคารสำนักงานสร้างเสร็จเรียบร้อย สมาชิกจะได้รับความสะดวกสบายมากยิ่งขึ้น ซึ่งจากงบประมาณตั้งไว้จำนวน 12.82 ล้านบาท (อาคารและอุปกรณ์สำนักงานต่าง ๆ) สหกรณ์ใช้ไปทั้งหมด 9.32 ล้านบาท ประหยัดงบประมาณ จำนวน 3.50 ล้านบาท

ปี 2567 คณะกรรมการดำเนินการและเจ้าหน้าที่ได้ดำเนินการตามกลยุทธ์อย่างระมัดระวัง เพื่อลดความเสี่ยงขยายโอกาส สร้างผลตอบแทน ยึดสมาชิกเป็นศูนย์กลาง โดยในปีบัญชี 2567 มีทุนดำเนินงานทั้งสิ้น 1,212,087,643.04 บาท เพิ่มขึ้นจากปีก่อน 63,625,049.60 บาท คิดเป็นร้อยละ 5.54 และกำไรสุทธิจำนวน 49,328,243.02 บาท เพิ่มขึ้นจากปีก่อนจำนวน 121,404.58 บาท คิดเป็นร้อยละ 0.25 ปีนี้การให้บริการเงินกู้ต่ำกว่าเป้าหมาย ประกอบกับระหว่างปีสหกรณ์ให้บริการเงินกู้ดอกเบี้ยต่ำหลายประเภท (อัตราดอกเบี้ยร้อยละ 4.75 – 5.50 ต่อปี) เพื่อช่วยเหลือสมาชิก จึงส่งผลต่อกำไรสุทธิที่ต่ำกว่าประมาณการ แต่เพื่อเป็นขวัญกำลังใจให้กับสมาชิก คณะกรรมการดำเนินการมีมติเสนอจ่ายเงินปันผลร้อยละ 5.07 และเงินเฉลี่ยคืนร้อยละ 12.11 เท่ากับปีก่อน (ปี 2566)

คณะกรรมการดำเนินการ เจ้าหน้าที่ ตัวแทนหน่วยงาน (สมาชิก) และสมาชิก (ร่วมตอบแบบสอบถามและแสดงความคิดเห็น จำนวน 220 คน) ได้มีส่วนร่วมในการทำแผนยุทธศาสตร์สหกรณ์ ระยะ 3 ปี (พ.ศ. 2568 – 2570) โดยกำหนด

วิสัยทัศน์ “เป็นองค์กรที่บริหารตามหลักธรรมาภิบาล สหกรณ์มั่นคง ยกระดับพัฒนาคุณภาพชีวิตสมาชิก และรับผิดชอบต่อสังคม”

ค่านิยมองค์กร “มั่นคง โปร่งใส ใส่ใจบริการ”

ยุทธศาสตร์การพัฒนา

- ยุทธศาสตร์ที่ 1 การพัฒนาศักยภาพการบริหารจัดการ ให้สหกรณ์มีความมั่นคง และยั่งยืน
- ยุทธศาสตร์ที่ 2 เพิ่มศักยภาพในการบริหารงานตามหลักธรรมาภิบาล และการบริการของสหกรณ์ให้มีประสิทธิภาพ
- ยุทธศาสตร์ที่ 3 การพัฒนาศักยภาพการบริหารจัดการในสหกรณ์สู่การเป็นองค์กรสมรรถนะสูงด้วยเทคโนโลยีและนวัตกรรม เพิ่มประสิทธิภาพการดำเนินธุรกิจด้วยเทคโนโลยีและข้อมูลสารสนเทศ
- ยุทธศาสตร์ที่ 4 ยกระดับศักยภาพและสมรรถนะการดำเนินชีวิตของสมาชิกตามหลักการสหกรณ์ และการจัดสวัสดิการที่ดีให้แก่สมาชิก
- ยุทธศาสตร์ที่ 5 การส่งเสริมบทบาทสหกรณ์ในความรับผิดชอบต่อชุมชนและสังคม”

ในโอกาสนี้ กระผมในนามของประธานกรรมการ คณะกรรมการดำเนินการ และเจ้าหน้าที่สหกรณ์ทุกท่าน ขอขอบคุณสมาชิก ที่มอบความไว้วางใจและความเชื่อมั่น ในการบริหารงานของสหกรณ์ และขอขอบคุณผู้ตรวจสอบกิจการ ผู้สอบบัญชี มหาวิทยาลัยวลัยลักษณ์ ตลอดจนผู้ที่เกี่ยวข้องทุกท่าน ที่ให้การสนับสนุนด้วยดีเสมอมา และเป็นส่วนสำคัญที่ช่วยให้สหกรณ์เติบโตอย่างยั่งยืน และขออาราธนาคุณพระศรีรัตนตรัย สิ่งศักดิ์สิทธิ์ในสากลโลก จงอำนวยพรและดลบันดาลให้สมาชิกและครอบครัวทุกท่าน พบความสุข สุขภาพแข็งแรง ปราศจากโรคภัยไข้เจ็บทั้งปวง



(อาจารย์ ดร.อัทนันท เตโชพิศาลวงศ์)

ประธานกรรมการ

คณะกรรมการดำเนินการ ชุดที่ 28

คณะกรรมการเงินกู้



นายนิรันดร์ จินดานาค
รองประธานกรรมการ คนที่ 1



พศ.บว.สุรศักดิ์ วิจิตรพงษ์จินดา
กรรมการ



พศ.ดร.โกวิท กิตติวุฒิสักดิ์
กรรมการ



นายชัยวัฒน์ คงทน
กรรมการ



นางจุฑารัตน์ ธานีรัตน์
ผู้ช่วยเลขานุการ

คณะกรรมการอำนวยการ



อาจารย์ ดร.อานันท์ เตโชพิศาลวงศ์
ประธานกรรมการ



พศ.ดร.วันชาติ ปรัชชาติวงศ์
กรรมการ



นางศิวฉัตร ตันทิววงศ์
เหรียญก



นายอนันต์เดช ศรีราพร
กรรมการ



นางจุมภรณ์ จุลเสก
เลขานุการ

คณะกรรมการศึกษาและประชาสัมพันธ์



พศ.ดร.ไพโรจน์ นวลนุ่ม
รองประธานกรรมการ คนที่ 2



นายไพศาล พุมดวง
ผู้ช่วยเหรียญก



พศ.ดร.พูลสิทธิ์ ศรีบุญสาย
กรรมการ



นายสรรเสริญ เอียดกลับ
กรรมการ



นายธเมศ ไกรนา
กรรมการ

เจ้าหน้าที่สหกรณ์



นางดวงพร ศรีแก้ววรรณ
ผู้จัดการ



นายอัสรี ดาหาเล็ก
เจ้าหน้าที่สินเชื่อ



นางกอบสุข ยิ่งยงค์
เจ้าหน้าที่การเงิน



นางสาวธัญพร จิตวิรัตน์กุล
เจ้าหน้าที่ธุรการ



นายพงศกร ณ วาโย
เจ้าหน้าที่บัญชี



นางสาวกัญญานัฐ ดิษสุรรัมย์
แม่บ้าน

ผู้ตรวจสอบกิจการ



ผู้ช่วยศาสตราจารย์ศิริพร สว่างอารีย์รัมย์
ผู้ตรวจสอบกิจการ



อาจารย์ยอลิศรา สระโม่พี
ผู้ตรวจสอบกิจการ

คณะผู้สอบบัญชีสหกรณ์ภาคเอกชน

- | | | | |
|----|----------------|----------------|-------------------|
| 1. | น.ส.ยุวดี | มหาศักดิ์พันธ์ | ผู้สอบบัญชี |
| 2. | น.ส.ริญญาภัทร์ | วุฒิบาล | ผู้ช่วยผู้ตรวจสอบ |
| 3. | น.ส.จินตนา | หมื่นราม | ผู้ช่วยผู้ตรวจสอบ |
| 4. | น.ส.วราภรณ์ | จันสุข | ผู้ช่วยผู้ตรวจสอบ |
| 5. | น.ส.เพชรจรัส | ปั้งเอี้ยน | ผู้ช่วยผู้ตรวจสอบ |

สหกรณ์จังหวัดนครศรีธรรมราช



นายสิวกกร ศรีภักดิ์
สหกรณ์จังหวัดนครศรีธรรมราช



นายอดุล วรรณการ
ผู้อำนวยการกลุ่มส่งเสริมสหกรณ์ 6



น.ส.อ้อมใจ สมพิช
นักวิชาการสหกรณ์ชำนาญการ

กรมตรวจบัญชีสหกรณ์



นางสาวศิริวรรณ ไพร์ถาวร
ผู้อำนวยการสำนักงานตรวจบัญชีสหกรณ์นครศรีธรรมราช



นางสาวกาญจนา สัตถาวร
นักวิชาการตรวจสอบบัญชีชำนาญการ

ค่านิยมองค์กร

มั่นคง

โปร่งใส

ใส่ใจบริการ



สารบัญ

รายงานประจำปี 2567

10

งบแสดงฐานะการเงิน
สำหรับปีสิ้นสุดวันที่ 30 กันยายน 2567

45

รายงานผู้ตรวจสอบกิจการ

74

ประมวลภาพกิจกรรม

80

รายงานประจำปี 2567
แสดงผลงานสหกรณ์ออมทรัพย์มหาวิทยาลัยวลัยลักษณ์ จำกัด

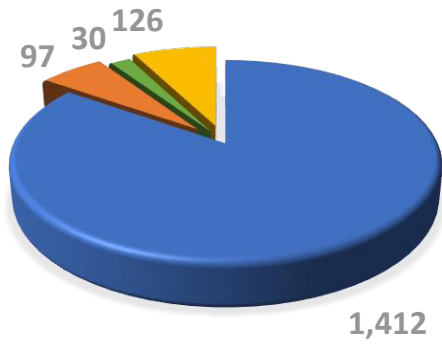

สมาชิกสหกรณ์	
ประเภท	คน
สมาชิก(บุคลากรมหาวิทยาลัยฯ และสหกรณ์)	1,412
สมาชิกที่เกษียณ/ออกจากหน่วยงานต้นสังกัด	97
สมาชิกสมทบลูกจ้างชั่วคราว พนง.มวล.	30
สมาชิกสมทบอื่น ๆ	126
รวม	1,665

สมาชิกสหกรณ์

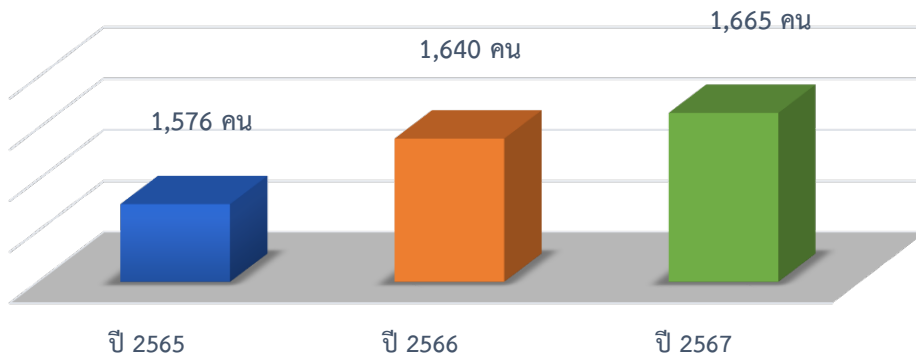

แหล่งที่มาของเงินทุน

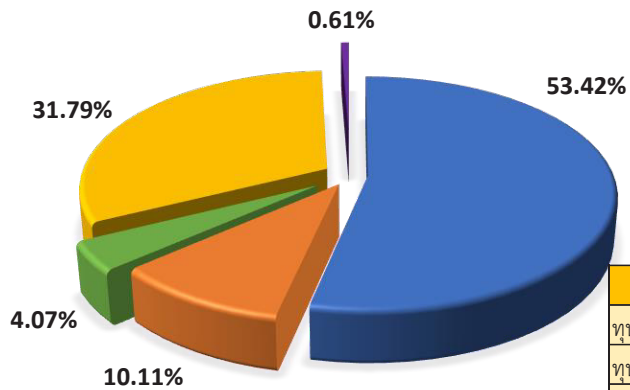

แหล่งที่มาของเงินทุน	ล้านบาท	ร้อยละ
ทุนเรือนหุ้น	647.51	53.42
ทุนสำรองและอื่น ๆ	122.58	10.11
กำไร	49.33	4.07
เงินรับฝาก	385.28	31.79
อื่น ๆ	7.39	0.61
รวม	1,212.09	100.00

แหล่งที่ใช้ไปของเงินทุน

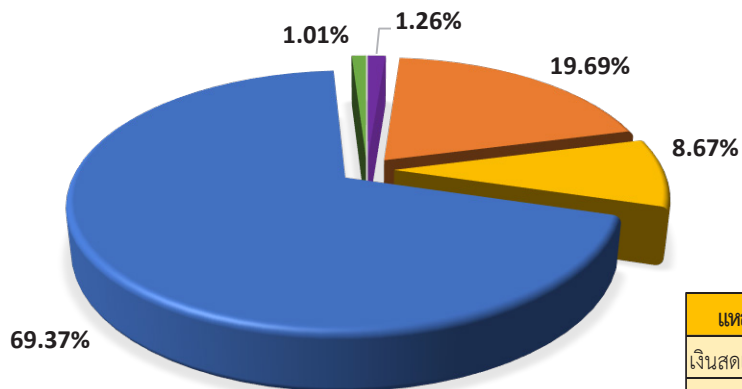

แหล่งที่ใช้ไปของเงินทุน	ล้านบาท	ร้อยละ
เงินสดและเงินฝากธนาคาร	15.22	1.26
เงินฝากสหกรณ์อื่น	238.68	19.69
เงินลงทุน	105.03	8.67
เงินให้กู้ยืม	840.88	69.37
อื่น ๆ	12.28	1.01
รวม	1,212.09	100.00

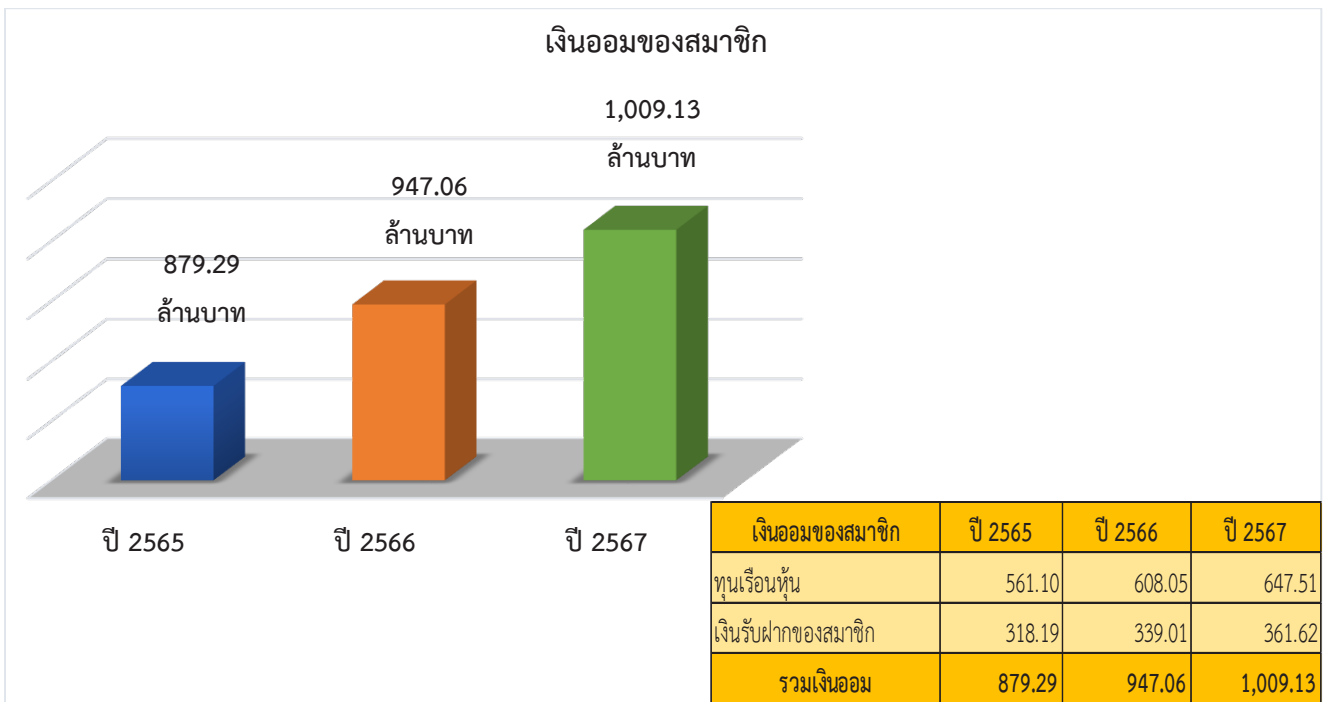
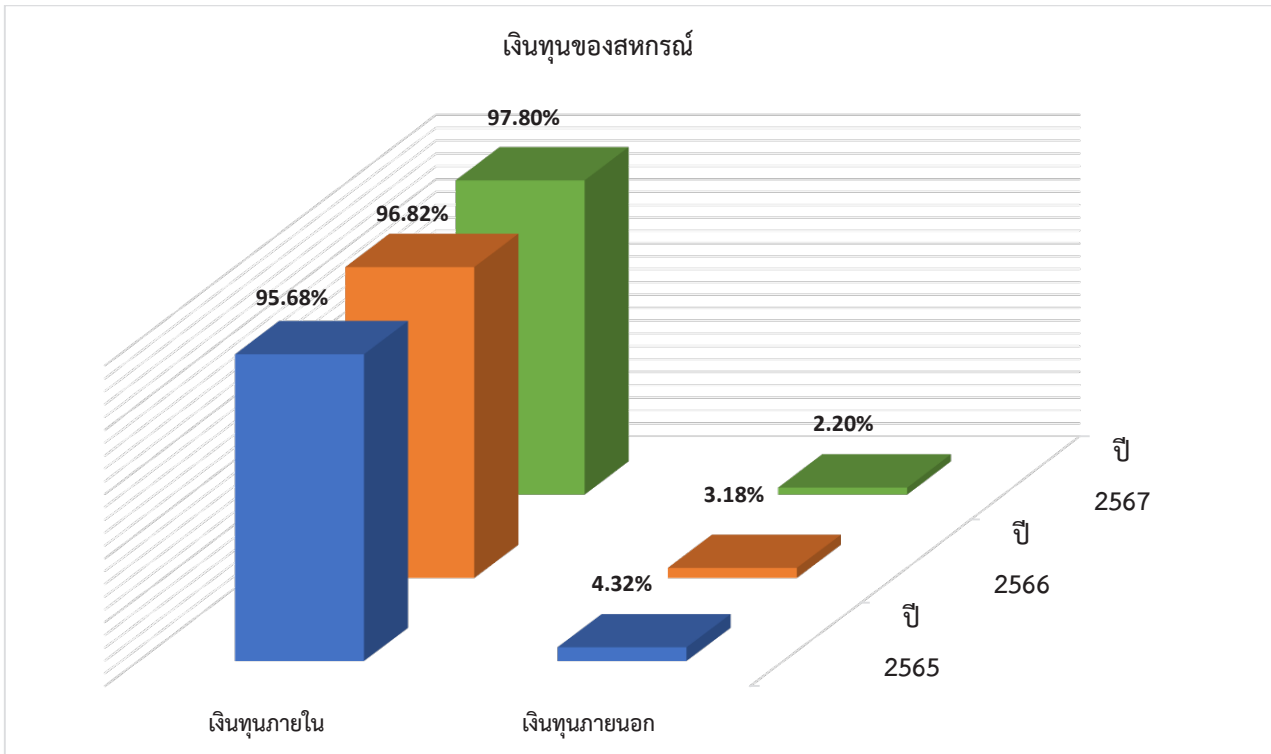

เงินออมต่อสมาชิก

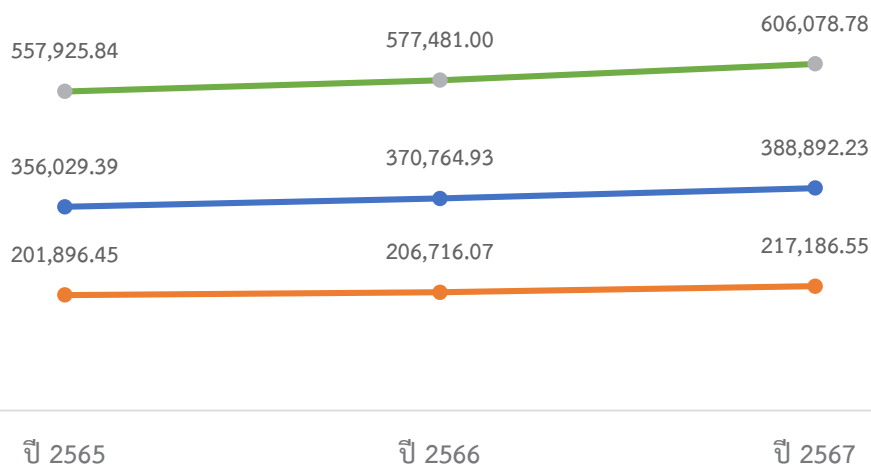

รายการ(บาท)	ปี 2565	ปี 2566	ปี 2567
ทุนเรือนหุ้นต่อสมาชิก	356,029.39	370,764.93	388,892.23
เงินรับฝากต่อสมาชิก	201,896.45	206,716.07	217,186.55
เงินออมต่อสมาชิก	557,925.84	577,481.00	606,078.78

ลูกหนี้เงินให้สมาชิกกู้ ณ สิ้นปี

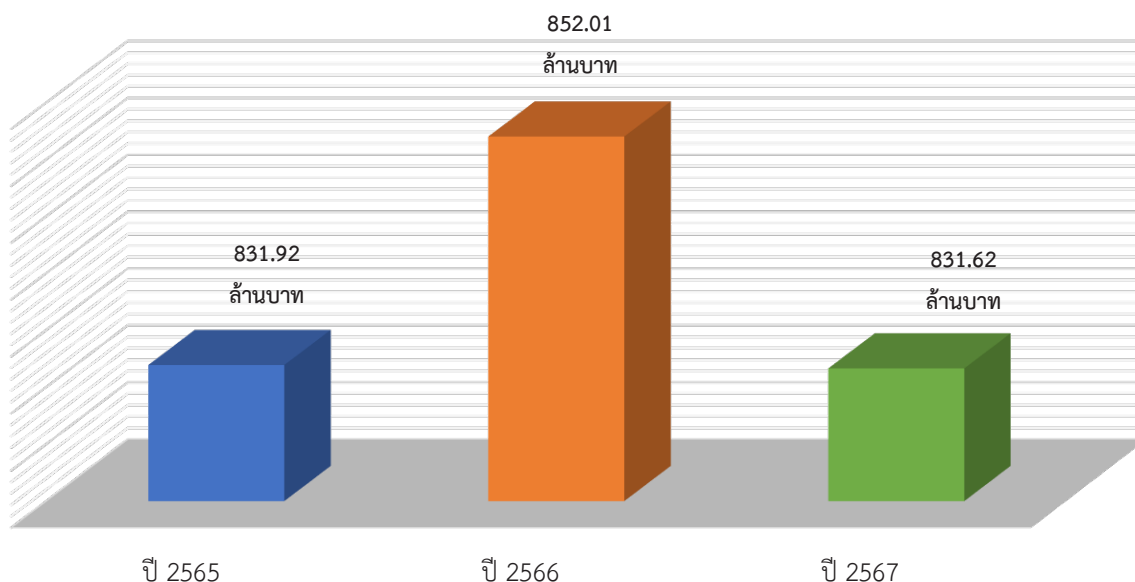

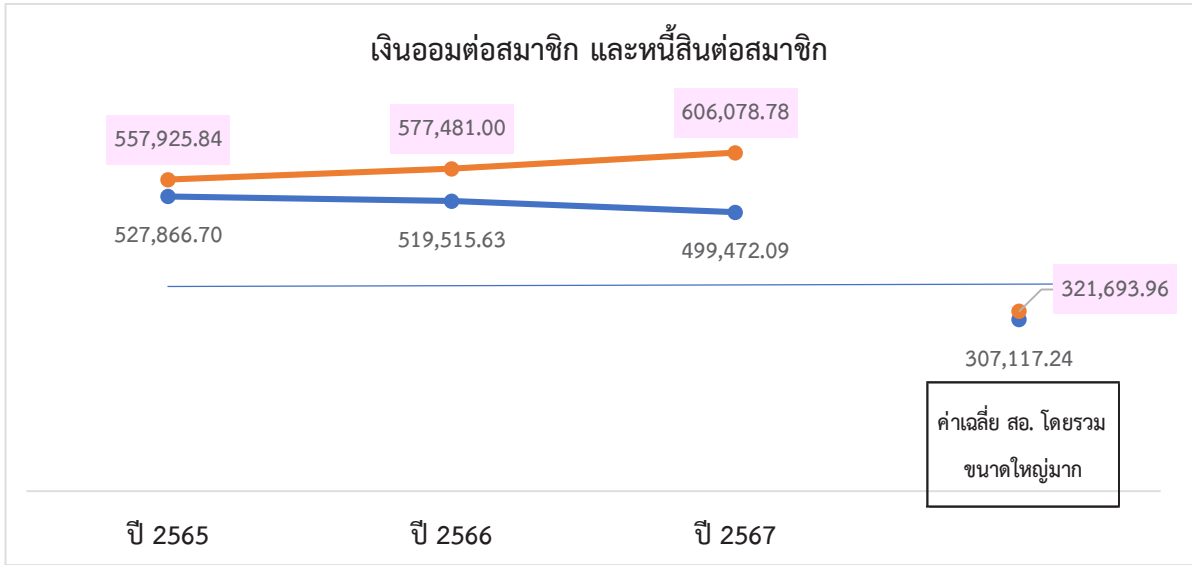

รายการ(บาท)	ปี 2565	ปี 2566	ปี 2567	ค่าเฉลี่ย สอ.โดยรวม ขนาดใหญ่่มาก
หนี้สินต่อสมาชิก	527,866.70	519,515.63	499,472.09	307,117.24
เงินออมต่อสมาชิก	557,925.84	577,481.00	606,078.78	321,693.96

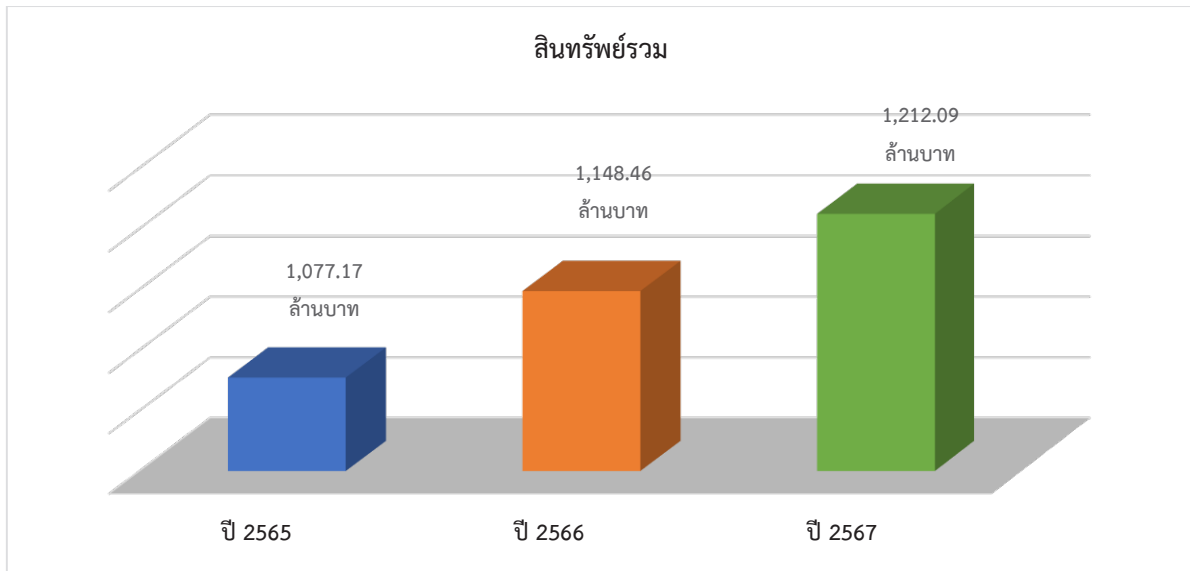

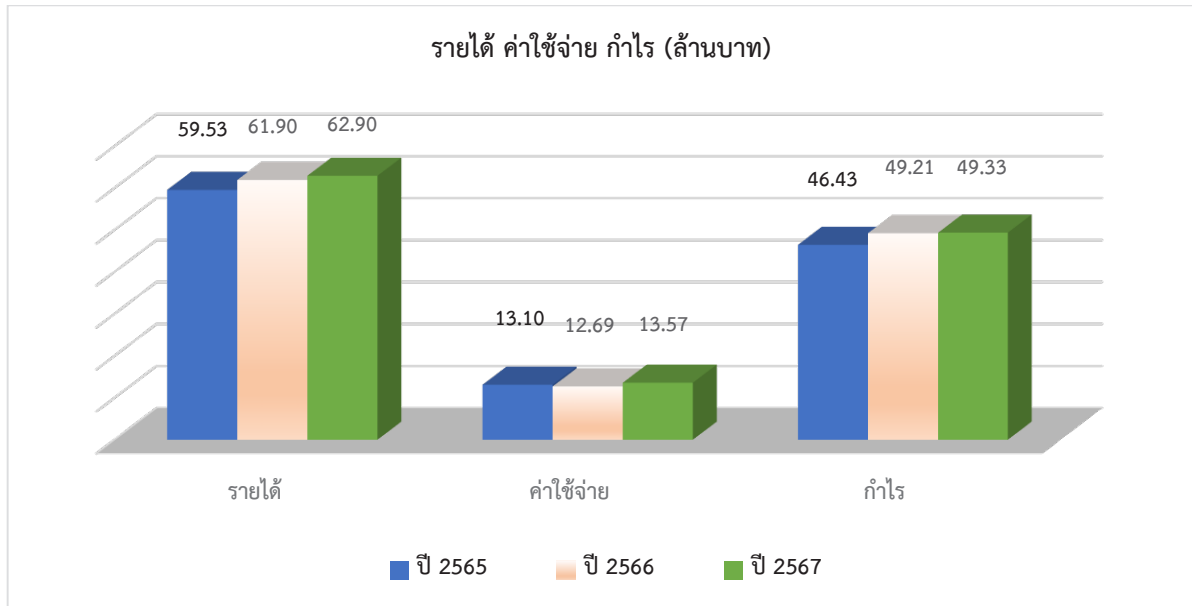

รายได้และค่าใช้จ่าย ปีบัญชี 2565 - ปีบัญชี 2567

รายการ	ปี 2567		ปี 2566		ปี 2565	
	จำนวนเงิน (บาท)	ร้อยละ	จำนวนเงิน (บาท)	ร้อยละ	จำนวนเงิน (บาท)	ร้อยละ
รายได้	62,898,778.42	100.00	61,899,587.41	100.00	59,532,392.86	100.00
ดอกเบี้ยรับเงินให้กู้	51,862,778.11	82.45	52,899,338.83	85.46	51,841,657.72	87.08
ดอกเบี้ยรับเงินฝาก	6,943,492.63	11.04	6,102,879.55	9.86	5,470,430.63	9.19
ผลตอบแทนจากการลงทุน	3,604,205.41	5.73	2,144,139.58	3.46	1,759,712.38	2.96
รายได้อื่น ๆ	488,302.27	0.78	753,229.45	1.22	460,592.13	0.77
ค่าใช้จ่าย	13,570,535.40	100.00	12,692,748.97	100.00	13,101,862.73	100.00
ดอกเบี้ยจ่าย	8,686,690.25	64.01	8,098,157.10	63.80	7,996,157.60	61.03
หนี้สงสัยจะสูญ	167,335.65	1.23	0.00	0.00	0.00	0.00
ค่าใช้จ่ายในการดำเนินงาน	4,716,509.50	34.76	4,594,591.87	36.20	5,105,705.13	38.97
กำไรสุทธิ	49,328,243.02		49,206,838.44		46,430,530.13	

ทุนสำรอง

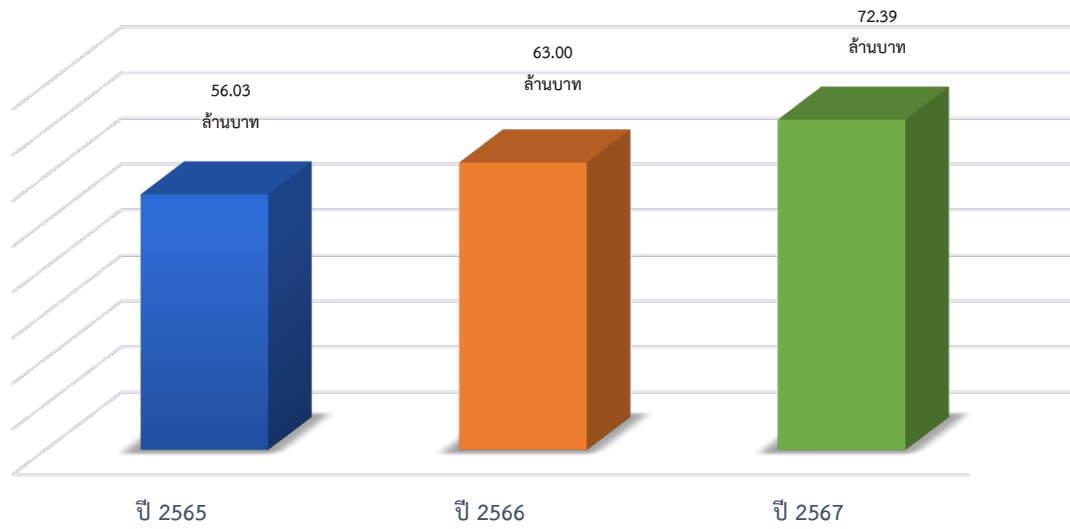

รายการ(บาท)	ปี 2565	ปี 2566	ปี 2567
ทุนสำรอง(ล้านบาท)	56.03	63.00	72.39
อัตราการเติบโต(ร้อยละ)	13.69	12.43	14.91

รายงานผลการดำเนินงานประจำปีบัญชี 2567

คณะกรรมการดำเนินการสหกรณ์ออมทรัพย์มหาวิทยาลัยวลัยลักษณ์ จำกัด ชุดที่ 28 ขอรายงานผลการดำเนินงานของสหกรณ์ออมทรัพย์มหาวิทยาลัยวลัยลักษณ์ จำกัด ประจำปีบัญชี 2567 ตามวิสัยทัศน์ พันธกิจ เป้าประสงค์ และแผนงานที่ได้รับอนุมัติจากที่ประชุมใหญ่ไว้ สรุปดังนี้



จำนวนสมาชิก

ณ วันที่ 30 กันยายน 2567 สหกรณ์มีสมาชิก จำนวน 1,665 คน ดังนี้

รายการ	ยกมาต้นปี	ยอดรายการระหว่างปี			คงเหลือ
		เพิ่มขึ้น	ลดลง	โอนย้าย	
สมาชิก (คน)	1,462	103	80	24	1,509
สมาชิกสมทบ (คน)	178	27	25	(24)	156
รวม	1,640	130	105	-	1,665
เป้าหมาย		160	ผลสำเร็จ (ร้อยละ)		81.25

จำนวนสมาชิก ณ วันที่ 30 กันยายน 2567

หน่วย : คน

ประเภท	สมาชิก	สมาชิกสมทบ	ร้อยละ
สมาชิก(บุคลากรมหาวิทยาลัยฯ และสหกรณ์)	1,412		84.80
สมาชิกที่เกษียณ/ออกจากหน่วยงานต้นสังกัด	97		5.83
สมาชิกสมทบลูกจ้างชั่วคราว พนง.มวล.		30	1.80
สมาชิกสมทบอื่น ๆ		126	7.57
<i>รวม</i>	1,509	156	100.00



ทุนเรือนหุ้น

เป็นแหล่งที่มาของเงินทุนที่สำคัญของสหกรณ์ แสดงให้เห็นถึงการมีส่วนร่วมในการเป็นเจ้าของ ซึ่งเป็นหลักการสำคัญของสหกรณ์ข้อหนึ่ง และยังแสดงถึงความมั่นคงของสหกรณ์

ปีบัญชี 2567 สหกรณ์มีการปรับเปลี่ยนนโยบายการถือหุ้นรายเดือน โดยปรับลดอัตราการถือหุ้นรายเดือน และกำหนดอัตราสูงสุดในการถือหุ้นรายเดือน เพื่อให้สอดคล้องกับสภาพการณ์ปัจจุบัน (ระบียบฯ ว่าด้วยการถือหุ้นของสมาชิก พ.ศ. 2567 ซึ่งมีผลวันที่ 1 เมษายน 2567 เป็นต้นไป) ณ วันที่ 30 กันยายน 2567 สหกรณ์มีทุนเรือนหุ้น จำนวน 647,505,570.00 บาท ดังนี้

หน่วย : บาท

ยกมาต้นปี	รับระหว่างปี	จ่ายคืนระหว่างปี*	คงเหลือสิ้นปี
608,054,500.00	60,100,280.00	20,649,210.00	647,505,570.00
		เพิ่มขึ้น	39,451,070.00
		เพิ่มขึ้น(ร้อยละ)	6.49
*จ่ายคืนระหว่างปี 18,142,941.93 บาท โอนเข้าหุ้นรอจ่ายคืน 2,506,268.07 บาท			
เป้าหมาย	รับค่าหุ้นระหว่างปี	น้อยกว่าเป้าหมาย	ผลสำเร็จ(ร้อยละ)
64,000,000.00	60,100,280.00	(3,899,720.00)	93.91

ทุนเรือนหุ้นปีบัญชี 2565 - 2567

หน่วย : บาท

ทุนเรือนหุ้น	ปี 2565	ปี 2566	ปี 2567
สมาชิก	535,620,780.00	584,761,830.00	625,046,400.00
สมาชิกสมทบ	25,481,540.00	23,292,670.00	22,459,170.00
รวม	561,102,320.00	608,054,500.00	647,505,570.00
อัตราการเติบโต (ร้อยละ)	7.76	8.37	6.49



ปีบัญชี 2567 สหกรณ์จัดกิจกรรมส่งเสริมการออมเงินฝาก ได้แก่ 1) โครงการ “ออมทรัพย์พิเศษ รุ่น วันออมแห่งชาติ” (31 ต.ค. 66) 2) โครงการ “สร้างวินัย เพิ่มเงินออม WUsavings 28th” 3) โครงการ “ออมทรัพย์พิเศษ ออมสั้น ดอกสูง” 4) โครงการ “ออมทรัพย์พิเศษ รุ่น เฉลิมพระเกียรติ 72 พรรษา” และ 5) ทบพวนโครงการเงินกู้คู่เงินออม (ทำต่อเนื่องตั้งแต่ปี 2561 – ปัจจุบัน) ณ วันที่ 30 กันยายน 2567 มีเงินรับฝาก 385,287,691.07 บาท ดังนี้

หน่วย : บาท

เงินรับฝาก	ยกมาต้นปี	รับฝากระหว่างปี	ถอนระหว่างปี	คงเหลือสิ้นปี
สมาชิกและสมาชิกสมทบ	339,014,346.80	945,053,069.70	922,451,816.96	361,615,599.54
มหาวิทยาลัยวลัยลักษณ์	33,159,551.92	512,539.61	10,000,000.00	23,672,091.53
รวม	372,173,898.72	945,565,609.31	932,451,816.96	385,287,691.07
			เพิ่มขึ้น	13,113,792.35
			เพิ่มขึ้น(ร้อยละ)	3.52
*มหาวิทยาลัยวลัยลักษณ์มีแผนถอนเงินฝากปีละ 10 ล้านบาท				

หน่วย : บาท

เป้าหมาย	รับฝากระหว่างปี	น้อยกว่าเป้าหมาย	ผลสำเร็จ(ร้อยละ)
960,000,000.00	945,053,069.70	(14,946,930.30)	98.44
สมาชิก	885,333,695.73		
สมาชิกสมทบ	59,719,373.97		

เงินรับฝาก ณ วันที่ 30 กันยายน 2567

เงินรับฝาก	จำนวนเงิน (บาท)	จำนวน บัญชี	จำนวน ราย	จำนวน สมาชิก	ร้อยละ
สมาชิก	345,601,765.98	3,922	1,509	1,509	100
สมาชิกสมทบ	16,013,833.56	208	156	156	100
รวมเงินฝากของสมาชิก	361,615,599.54	4,130	1,665	1,665	100
เงินรับฝากจากมหาวิทยาลัยวลัยลักษณ์	23,672,091.53	1			
รวม	385,287,691.07	4,131			

เงินรับฝากปีบัญชี 2565 - 2567

หน่วย : บาท

เงินรับฝาก	ปี 2565	ปี 2566	ปี 2567
สมาชิก	294,944,719.75	319,876,269.36	345,601,765.98
สมาชิกสมทบ	23,244,087.84	19,138,077.44	16,013,833.56
มหาวิทยาลัยวลัยลักษณ์	42,497,491.93	33,159,551.92	23,672,091.53
รวม	360,686,299.52	372,173,898.72	385,287,691.07
อัตราการเติบโต(ร้อยละ)	(2.76)	3.18	3.52

เงินรับฝากของสมาชิกและสมาชิกสมทบ

ประเภท	ปี 2567		ปี 2566		เพิ่มขึ้น(ลดลง) จำนวนเงิน (บาท)	อัตราการ เติบโต (ร้อยละ)
	จำนวนเงิน (บาท)	จำนวน (บัญชี)	จำนวนเงิน (บาท)	จำนวน (บัญชี)		
ออมทรัพย์ทั่วไป	11,753,678.27	1,506	10,089,836.62	1,472	1,663,841.65	16.49
ออมทรัพย์วันเกิด	60,297,797.37	1,193	52,064,932.48	1,145	8,232,864.89	15.81
ออมทรัพย์เกษียณสุขใจ	46,446,623.18	389	34,557,014.22	308	11,889,608.96	34.41
ทวีทรัพย์	198,067,296.05	456	201,915,057.66	462	(3,847,761.61)	(1.91)
ออมทรัพย์พิเศษทั่วไป	31,556,181.79	473	32,068,005.82	491	(511,824.03)	(1.60)
ออมทรัพย์พิเศษ(โครงการพิเศษ)	7,311,422.88	57	0.00	-	7,311,422.88	-
ทรัพย์ประดัง	6,182,600.00	56	8,319,500.00	71	(2,136,900.00)	(25.69)
รวม	361,615,599.54	4,130	339,014,346.80	3,949	22,601,252.74	6.67



หน่วย : บาท

รายการ	ยกมาต้นปี	เพิ่มระหว่างปี	ลดระหว่างปี	คงเหลือสิ้นปี	เพิ่มขึ้น(ลดลง)
เงินรับฝากนิติบุคคล (มวล.)	33,159,551.92	512,539.61	10,000,000.00	23,672,091.53	(9,487,460.39)
เงินกู้ธนาคารระยะสั้น	0.00	25,359,378.12	25,359,378.12	0.00	0.00
เงินรับฝากนิติบุคคล (มวล.) ได้รับดอกเบี้ยระหว่างปี จำนวน 512,539.61 บาท (ไม่ได้ฝากเงินเพิ่ม)					



ปีบัญชี 2567 สหกรณ์ให้บริการเงินกู้ที่อัตราดอกเบี้ยต่ำเพิ่มเติมจากการให้บริการเงินกู้ตามปกติ ได้แก่ 1) เงินกู้สามัญสร้างสรรคุณภาพชีวิต (อัตราดอกเบี้ยร้อยละ 5.50 ต่อปี) 2) เงินกู้สามัญเพื่อช่วยเหลือสมาชิก (อัตราดอกเบี้ยร้อยละ 4.75 ต่อปี - ไม่มีเงินเฉลี่ยคืน) และ 3) เงินกู้พิเศษเพื่อช่วยเหลือสมาชิก (อัตราดอกเบี้ยร้อยละ 4.75 ต่อปี - ไม่มีเงินเฉลี่ยคืน) ณ วันที่ 30 กันยายน 2567 มีเงินให้กู้ยืมจำนวน 841,005,960.59 บาท ดังนี้

หน่วย : บาท

รายการ	เงินกู้เพื่อเหตุฉุกเฉิน	เงินกู้สามัญ	เงินกู้พิเศษ	เงินกู้พันธ สมาชิกภาพ	รวม
ยกมาต้นปี	1,469,510.00	653,693,090.30	196,843,027.05	5,973,679.58	857,979,306.93
บวก รายการโอน	-	810,558.35	5,120.00	6,609,345.50	7,425,023.85
บวก เพิ่มระหว่างปี	10,791,900.00	106,737,300.00	171,707,800.00	-	289,237,000.00
หัก รับชำระระหว่างปี	(8,063,800.00)	(125,020,423.45)	(170,738,580.13)	(2,387,542.76)	(306,210,346.34)
หัก รายการโอน	-	(5,148,887.86)	(1,465,577.64)	(810,558.35)	(7,425,023.85)
คงเหลือวันสิ้นปี	4,197,610.00	631,071,637.34	196,351,789.28	9,384,923.97	841,005,960.59
หนี้ข้างต้นยังไม่ได้หักค่าเผื่อหนี้สงสัยจะสูญ				ลดลง	(16,973,346.34)
				ลดลง(ร้อยละ)	(1.98)

หน่วย : บาท

เงินให้กู้	เป้าหมาย	ให้กู้ระหว่างปี	สูงกว่า(ต่ำกว่า) เป้าหมาย	ผลสำเร็จ (ร้อยละ)	ให้กู้ระหว่างปี	
					สมาชิก	สมาชิกสมทบ
เงินกู้เพื่อเหตุฉุกเฉิน	3,000,000.00	10,791,900.00	7,791,900.00	359.73	10,609,200.00	182,700.00
เงินกู้สามัญ	137,000,000.00	106,737,300.00	(30,262,700.00)	77.91	106,737,300.00	
เงินกู้พิเศษ	170,000,000.00	171,707,800.00	1,707,800.00	101.00	170,956,000.00	751,800.00
เงินให้กู้แก่สมาชิก	310,000,000.00	289,237,000.00	(20,763,000.00)	93.30	288,302,500.00	934,500.00

ทางใช้ประโยชน์ของเงินให้กู้

หน่วย : บาท

ที่	วัตถุประสงค์การขอกู้	ฉุกเฉิน	สามัญ	สามัญ	พิเศษ	สามัญ	รวม
1	ใช้จ่ายส่วนตัว/ครอบครัว	10,790,000.00	364			369	162,309,900.00
2	ซื้อสังหาริมทรัพย์			5,590,000.00	4		5,590,000.00
3	ปรับปรุงสังหาริมทรัพย์			8,585,000.00	13	1	9,085,000.00
4	ไถ่ถอนจากสถาบันการเงินอื่น				2,992,000.00	2	2,992,000.00
5	ซื้อยานพาหนะ			1,000,000.00	2	1	1,174,600.00
6	การลงทุนประกอบอาชีพ			11,370,000.00	16	3	13,873,000.00
7	ช่วยเหลือครอบครัวและผู้อื่น			5,240,000.00	14	1	5,584,000.00
8	ชำระหนี้	1,900.00	1	73,982,000.00	113	16	87,100,700.00
9	เพื่อการคลอดบุตร			160,000.00	2		160,000.00
10	เพื่อการรักษาพยาบาล			90,000.00	1		90,000.00
11	เพื่อการประกันชีวิต			87,000.00	1		87,000.00
12	ตีพิมพ์วารสาร			633,300.00	3	1	1,083,300.00
13	อื่นๆ				107,500.00	1	107,500.00
	รวม	10,791,900.00	365	106,737,300.00	169	395	289,237,000.00
	ประเภท	บาท	คน	บาท	คน	บาท	คน
	สมาชิก	10,609,200.00	259	106,737,300.00	153	170,956,000.00	353
	สมาชิกสมทบ	182,700.00	9			751,800.00	4
	รวม	10,791,900.00	268	106,737,300.00	153	171,707,800.00	357

เงินให้กู้ ณ วันที่ 30 กันยายน 2567

รายการ	จำนวนเงิน (บาท)	จำนวน (ราย)			สัดส่วน(ร้อยละ)	
		มีหนี้	ไม่มีหนี้	ทั้งหมด	มีหนี้	ไม่มีหนี้
สมาชิก	829,804,782.91	785	724	1,509	52.02	47.98
สมาชิกสมทบ	1,816,253.71	15	141	156	9.62	90.38
รวม	831,621,036.62	800	865	1,665	48.05	51.95
เงินกู้ยืมสมาชิกภาพ	9,384,923.97	13	ยังไม่ได้หักค่าเผื่อหนี้สงสัยจะสูญ			
เงินกู้ยืมสวัสดิการ	37,770.00	4				
รวม	841,043,730.59					

เงินให้กู้ยืม

หน่วย : บาท

เงินให้กู้	ปี 2565	ปี 2566	ปี 2567
เงินให้กู้แก่สมาชิก	831,917,917.87	852,005,627.35	831,621,036.62
เงินกู้สวัสดิการ	63,690.00	43,290.00	37,770.00
เงินกู้ยืมสมาชิกภาพ	4,965,756.23	5,973,679.58	8,548,245.73
เงินกู้ยืมสมาชิกภาพไม่ก่อให้เกิดรายได้(สุทธิ)	0.00	0.00	669,342.59
รวมเงินให้กู้(สุทธิ)	836,947,364.10	858,022,596.93	840,876,394.94
หนี้ไม่ก่อให้เกิดรายได้ต่อลูกหนี้ทั้งหมด(ร้อยละ)	0.00	0.00	0.08



สหกรณ์แต่งตั้งคณะกรรมการบริหารเงินและการลงทุน พิจารณาการฝากเงินสหกรณ์อื่น และการลงทุนด้านต่าง ๆ ก่อนเสนอคณะกรรมการอำนวยการและคณะกรรมการดำเนินการพิจารณาตามลำดับ

การฝากเงินสหกรณ์อื่น และการลงทุนต่าง ๆ ณ วันที่ 30 กันยายน 2567

ที่	สหกรณ์อื่น/สถาบันอื่น	จำนวนเงิน (บาท)	อัตราดอกเบี้ย/ผลตอบแทน ณ สิ้นปี (ต่อปี)
	เงินฝากสหกรณ์อื่น - ประเภทออมทรัพย์		
1	สหกรณ์ออมทรัพย์ตำรวจนครศรีธรรมราช จำกัด	110,081.59	2.40%
2	สหกรณ์ออมทรัพย์สาธารณสุขสุราษฎร์ธานี จำกัด	11,158.00	0.75%
3	สหกรณ์ออมทรัพย์ตำรวจสงขลา จำกัด	5,363,014.98	2.85% และ 3.40%
4	สหกรณ์ออมทรัพย์ตำรวจสุราษฎร์ธานี จำกัด	760,527.72	2.10%
5	สหกรณ์ออมทรัพย์ครูสกลนคร จำกัด	20,000,000.00	3.25%
6	สหกรณ์ออมทรัพย์ตำรวจตระเวนชายแดนที่ 22 จำกัด	1,306,098.73	3.00%
7	สหกรณ์ออมทรัพย์กองทัพภาคที่ 2 จำกัด	48,238,254.99	3.50%
8	สหกรณ์ออมทรัพย์ครูร้อยเอ็ด จำกัด	30,500,369.96	3.25%

ที่	สหกรณ์อื่น/สถาบันอื่น	จำนวนเงิน (บาท)	อัตราดอกเบี้ย/ผลตอบแทน ณ สิ้นปี (ต่อปี)
	เงินฝากสหกรณ์อื่น - ประเภทประจำ		
9	สหกรณ์ออมทรัพย์ตำรวจตระเวนชายแดนที่ 22 จำกัด (12 เดือน)	10,000,000.00	3.40%
10	สหกรณ์ออมทรัพย์ตำรวจนครศรีธรรมราช จำกัด(24 เดือน)	102,903.89	2.90%
11	สหกรณ์ออมทรัพย์ตำรวจสุราษฎร์ธานี จำกัด(24 เดือน)	5,000,000.00	3.30%
12	สหกรณ์ออมทรัพย์สาธารณสุขสุราษฎร์ธานี จำกัด(24 เดือน)	21,126,718.51	3.00% และ 3.60%
13	สหกรณ์ออมทรัพย์ตำรวจนครศรีธรรมราช จำกัด (36 เดือน)	6,162,747.44	3.20%
14	สหกรณ์ออมทรัพย์ตำรวจสุราษฎร์ธานี จำกัด(36 เดือน)	45,000,000.00	3.50% และ 3.65%
15	ชุมนุมสหกรณ์ออมทรัพย์แห่งประเทศไทย จำกัด (36 เดือน)	35,000,000.00	3.50%
16	ชุมนุมสหกรณ์ออมทรัพย์ครูไทย จำกัด (30 เดือน)	10,000,000.00	3.55%
	รวมเงินฝากสหกรณ์อื่น	238,681,875.81	
	เงินลงทุนหุ้นกู้เอกชน และหุ้นชุมนุมฯ		
17	หุ้นกู้ บมจ.ซีพีเอฟ (ประเทศไทย) ครั้งที่ 1/2563	1,000,000.00	3.15%
18	หุ้นกู้ บมจ.กัลฟ์ เอ็นเนอร์จี ดีเวลลอปเม้นท์ ครั้งที่ 1/2563	5,000,000.00	3.10%
19	หุ้นกู้ บมจ. เจริญโภคภัณฑ์อาหาร ครั้งที่ 1/2563	5,000,000.00	3.40%
20	หุ้นกู้ บมจ.บ้านปู ครั้งที่ 2/2565	5,000,000.00	3.26%
21	หุ้นกู้ บจ.เอก-ชัย ดีสทริบิวชั่น ซิสเทม ครั้งที่ 1/2566	4,000,000.00	3.54%
22	หุ้นกู้ บมจ.ไออาร์พีซี ครั้งที่ 1/2566	5,000,000.00	3.70%
23	หุ้นกู้ บมจ.ไมเนอร์ อินเตอร์เนชั่นแนล ครั้งที่ 1/2566	5,000,000.00	3.63%
24	หุ้นกู้ บมจ.เงินดีดล้อย ครั้งที่ 4/2566	5,000,000.00	3.66%
25	หุ้นกู้ บมจ.ซีพี แอ็กซ์ ตรา ครั้งที่ 1/2566	5,000,000.00	3.80%
26	หุ้นกู้ บมจ.พลังงานบริสุทธิ์ ครั้งที่ 1/2566	5,000,000.00	4.10%
27	หุ้นกู้ บมจ.ซีพี ออลล์ ครั้งที่ 2/2566	15,000,000.00	4.20%
28	หุ้นกู้ บมจ. ราชธานีลิซซิง ครั้งที่ 5/2566	5,000,000.00	4.30%
29	หุ้น ชุมนุมสหกรณ์ออมทรัพย์ครูไทย จำกัด	32,890.00	6.00%
30	หุ้น ชุมนุมสหกรณ์ออมทรัพย์แห่งประเทศไทย จำกัด	40,000,000.00	5.00%
	รวมเงินลงทุนหุ้นกู้เอกชน และหุ้นชุมนุมฯ	105,032,890.00	
	รวมทั้งหมด	343,714,765.81	
ฝากและลงทุนทั้งหมด 22 หน่วยงาน (8 สหกรณ์ 2 ชุมนุม และ 12 บริษัท)			

ประกาศคณะกรรมการพัฒนาการสหกรณ์แห่งชาติ เรื่อง ข้อกำหนดการฝากหรือลงทุนอย่างอื่นของสหกรณ์ พ.ศ. 2563 (ประกาศ ณ วันที่ 19 พ.ย. 63)

ข้อ 3 (6) หุ้นกู้ ที่ได้รับการจัดอันดับความน่าเชื่อถือตั้งแต่ระดับ A- ขึ้นไป จากบริษัทจัดอันดับความน่าเชื่อถือที่ได้รับความเห็นชอบจากคณะกรรมการกำกับหลักทรัพย์และตลาดหลักทรัพย์

ประกาศของนายทะเบียนสหกรณ์ เรื่อง กำหนดดอกเบี้ยเงินฝากของสหกรณ์ (ประกาศ ณ วันที่ 22 ก.ย. 66)

กำหนดให้สหกรณ์และชุมนุมสหกรณ์ทุกประเภทกำหนดอัตราดอกเบี้ยเงินฝากทุกประเภทได้ไม่เกินร้อยละ 3.75 ต่อปี มีผลตั้งแต่วันที่ 1 ตุลาคม 2566

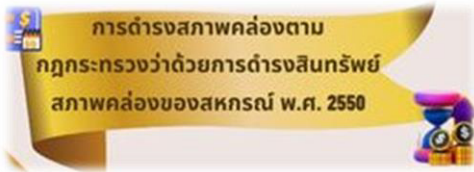

สหกรณ์กำหนดแผนงานดำรงสินทรัพย์สภาพคล่อง ไม่น้อยกว่าร้อยละ 3.00 (ตามกฎหมายกำหนดไว้ไม่น้อยกว่าร้อยละ 1.00 สูงสุดไม่เกินร้อยละ 20) ซึ่งสหกรณ์ยึดถือตามแนวทางดังกล่าวมาอย่างต่อเนื่อง สรุปดังนี้

(ร้อยละ)

รายการ	ปี 2565	ปี 2566	ปี 2567
การดำรงสภาพคล่องฯ (ณ สิ้นปี)	5.52	15.12	16.65
การดำรงสภาพคล่องฯ (เฉลี่ยทั้งปี)	4.54	12.77	14.30



ทุนสำรองเป็นทุนรักษาระดับความมั่นคงของสหกรณ์ การนำเงินไปลงทุน (ตามมาตรา 62) หรือการกักเงินภายนอก ต้องคำนึงถึงทุนสำรอง ดังนั้น สหกรณ์กำหนด**โครงการรักษาระดับทุนสำรอง** ให้มีความสำคัญในการเพิ่มทุนสำรอง ดังนี้

(ร้อยละ)

รายการ	ปี 2565	ปี 2566	ปี 2567
เป้าหมายตามแผนงานสหกรณ์	≥15.00	≥15.00	≥15.00
การจัดสรรกำไรเข้าทุนสำรองในปีบัญชี	15.06	15.00	15.02

รายการ	จำนวนเงิน(บาท)	หมายเหตุ
ยกมาต้นปี	62,997,194.12	*ทุนเพื่อพัฒนากิจการสหกรณ์ โอนเข้าทุนสำรองจำนวน 2.0 ลบ. ตามที่ประชุมใหญ่สามัญประจำปี 2563 เมื่อวันที่ 23 ธ.ค. 63 มีมติอนุมัติให้ก่อสร้างอาคารสำนักงานสหกรณ์งบประมาณไม่เกิน 10.0 ลบ. โดยสหกรณ์จะเบิกจากงบประมาณ 2 ส่วน คือ ทุนเพื่อจัดให้มีสำนักงาน(ปัจจุบันเปลี่ยนชื่อทุนเป็น “ทุนเพื่อพัฒนากิจการสหกรณ์”) ตามหลักการบัญชีจะต้องโอนเงินจาก “ทุนเพื่อพัฒนากิจการสหกรณ์” เข้า “ทุนสำรอง”
จัดสรรกำไรสุทธิ	7,391,578.44	
รับโอนจากทุนเพื่อพัฒนากิจการสหกรณ์*	2,000,000.00	
รวม	72,388,772.56	
เพิ่มขึ้น	9,391,578.44	
อัตราการเติบโต(ร้อยละ)	14.91	



สหกรณ์ได้จัดสรรทุนสะสมต่าง ๆ เพื่อรองรับสวัสดิการสมาชิกและครอบครัว (เกิด แก่ เจ็บ ตาย และสวัสดิการอื่น ๆ) การพัฒนาบุคลากร และการมีส่วนร่วมในการพัฒนาสังคมและสิ่งแวดล้อม รายละเอียดดังนี้

หน่วย : บาท

ที่	รายการ	ยกมาต้นปี	เพิ่มระหว่างปี	ลดระหว่างปี		คงเหลือ
				จ่ายระหว่างปี	โอนเข้า ทุนสำรอง	
1	ทุนรักษาระดับอัตราเงินปันผล	2,013,995.29	100,000.00	0.00		2,113,995.29
2	ทุนสวัสดิการและการสงเคราะห์ตาม สมควรแก่สมาชิกและครอบครัว ⁽¹⁾	29,978,553.32	5,020,000.00	1,976,813.11		33,021,740.21
3	ทุนการศึกษาอบรม	4,054,453.56	100,000.00	129,660.50		4,024,793.06
4	ทุนสาธารณประโยชน์	8,620,314.44	20,000.00	56,949.00		8,583,365.44
5	ทุนเพื่อพัฒนากิจการสหกรณ์ ⁽²⁾	3,918,716.40	525,000.00		2,000,000.00	2,443,716.40
รวม		48,586,033.01	5,765,000.00	2,163,422.61	2,000,000.00	50,187,610.40

หมายเหตุ :

(1) ทุนสวัสดิการฯ จัดสรรจากกำไรสุทธิจำนวน 4,920,000.00 บาท และงบประมาณรายจ่ายจำนวน 100,000.00 บาท

(2) ทุนเพื่อพัฒนากิจการสหกรณ์ โอนเข้า “ทุนสำรอง” จำนวน 2,000,000.00 บาท (ที่ประชุมใหญ่สามัญประจำปี 2563 เมื่อวันที่ 23 ธ.ค. 63 มีมติอนุมัติให้ก่อสร้างอาคารสำนักงานสหกรณ์งบประมาณไม่เกิน 10,000,000.00 บาท โดยสหกรณ์จะเบิกจากงบประมาณ 2 ส่วน คือ ทุนเพื่อจัดให้มีสำนักงานฯ (ปัจจุบันเปลี่ยนชื่อทุนเป็น “ทุนเพื่อพัฒนากิจการสหกรณ์”) ตามหลักการบัญชีจะต้องโอนเงินจาก “ทุนเพื่อพัฒนากิจการสหกรณ์” เข้า “ทุนสำรอง”

ทุนสวัสดิการและการสงเคราะห์ตามสมควรแก่สมาชิกและครอบครัว

ระบียบฯ ว่าด้วยการใช้ทุนสวัสดิการและการสงเคราะห์ตามสมควรแก่สมาชิกและครอบครัว พ.ศ. 2566 มีผลบังคับใช้ตั้งแต่วันที่ 1 กันยายน 2566 มีวัตถุประสงค์ดังนี้

1. เพื่อสวัสดิการวันเกิดสำหรับสมาชิก
2. เพื่อสวัสดิการสำหรับสมาชิกที่ไม่มีบุตร
3. เพื่อสวัสดิการเงินบำเหน็จสมาชิก
4. เพื่อสวัสดิการเงินบำเหน็จสมาชิกเกษียณอายุ
5. เพื่อสวัสดิการเงินบำเหน็จสมาชิกอาวุโส
6. เพื่อสวัสดิการสมาชิกเป็นขวัญกำลังใจในวันเจ็บป่วย
7. เพื่อสวัสดิการสงเคราะห์การศพ(สำหรับสมาชิกและครอบครัวของสมาชิก)
8. เพื่อสวัสดิการเงินยืมเพื่อช่วยเหลือสมาชิก
9. เพื่อสวัสดิการสมาชิกประสบภัยพิบัติ
10. เพื่อสวัสดิการช่วยเหลือสมาชิก (กรณีสมาชิกเสียชีวิต หรือทุพพลภาพ)
11. เพื่อสวัสดิการสงเคราะห์การศพสมาชิกสมทบ
12. เพื่อสวัสดิการส่งเสริมศึกษาบุตรของสมาชิกและสมาชิกสมทบ
13. อื่น ๆ ตามที่คณะกรรมการดำเนินการกำหนด

วัตถุประสงค์การใช้ทุนสวัสดิการและการสงเคราะห์ตามสมควรแก่สมาชิกและครอบครัว	จำนวนเงิน (บาท)
1. เพื่อสวัสดิการวันเกิดสำหรับสมาชิก (1) รายละเอียด 250 บาท จำนวน 244 ราย (2) รายละเอียด 528 บาท จำนวน 717 ราย	439,576.00
2. เพื่อสวัสดิการสำหรับสมาชิกที่ไม่มีบุตร รายละเอียด 2,500 บาท จำนวน 27 ราย	67,500.00
3. เพื่อสวัสดิการเงินบำเหน็จสมาชิก จำนวน 12 ราย	58,710.50
4. เพื่อสวัสดิการเงินบำเหน็จสมาชิกเกษียณอายุ จำนวน 10 ราย	56,000.00
5. เพื่อสวัสดิการเงินบำเหน็จสมาชิกอาวุโส จำนวน 1 ราย	9,000.00
6. เพื่อสวัสดิการสมาชิกเป็นขวัญกำลังใจในวันเจ็บป่วย ครั้งละ 500 บาท จำนวน 97 ครั้ง (84 ราย)	48,500.00
7. เพื่อสวัสดิการสงเคราะห์การศพ(สำหรับสมาชิกและครอบครัวของสมาชิก) (1) สมาชิก รายละเอียด 6,500 บาท จำนวน 4 ราย จำนวน 26,000 บาท (1.1) นางดวงพร เดชรัตน์วิไชย (เลขทะเบียนสมาชิกที่ 49) (1.2) นางกาญจจรรย์ ว่องไวรัตนกุล (เลขทะเบียนสมาชิกที่ 205) (1.3) น.ส.ปรารถนา คชินทร (เลขทะเบียนสมาชิกที่ 211) (1.4) น.ส.ศิริกัญญา จันทมณี (เลขทะเบียนสมาชิกที่ 1392) (2) ครอบครัวของสมาชิก รายละเอียด 3,000 บาท จำนวน 42 ราย จำนวน 126,000 บาท	152,000.00
8. เพื่อสวัสดิการเงินยืมเพื่อช่วยเหลือสมาชิก	-
9. เพื่อสวัสดิการสมาชิกประสพภัยพิบัติ จำนวน 1 ราย	1,500.00
10. เพื่อสวัสดิการช่วยเหลือสมาชิก(กรณีสมาชิกเสียชีวิต หรือทุพพลภาพ) (1) สมาชิกเสียชีวิต จำนวน 4 ราย (รายละเอียด 200,000 บาท เป็นเงิน 800,000 บาท โดยเบิกทุนสวัสดิการและการสงเคราะห์ตามสมควรแก่สมาชิกและครอบครัว จำนวน 796,000 บาท และรับค่าสินไหมทดแทนจาก บริษัท เมืองไทยประกันภัย จำกัด (มหาชน) จำนวน 4,000 บาท) (2) ค่าเบี้ยประกันอุบัติเหตุสมาชิก จำนวน 153,226.61 บาท	949,226.61
11. เพื่อสวัสดิการสงเคราะห์การศพสมาชิกสมทบ	-
12. เพื่อสวัสดิการส่งเสริมศึกษาบุตรของสมาชิกและสมาชิกสมทบ (จำนวน 131 ทุน) (1) ประถมศึกษาระดับ ป.1 - ป.3 จำนวน 34 ทุน ทุนละ 1,200 บาท เป็นเงิน 40,800 บาท (2) ประถมศึกษาระดับ ป. 4 - ป. 6 จำนวน 30 ทุน ทุนละ 1,200 บาท เป็นเงิน 36,000 บาท (3) มัธยมศึกษา/ ประกาศนียบัตรวิชาชีพ จำนวน 40 ทุน ทุนละ 1,600 บาท เป็นเงิน 64,000 บาท (4) ประกาศนียบัตรวิชาชีพชั้นสูง/ปริญญาตรีหรือเทียบเท่า จำนวน 27 ทุน ทุนละ 2,000 บาท เป็นเงิน 54,000 บาท	194,800.00
รวมทั้งสิ้น	1,976,813.11

สวัสดิการเงินบำเหน็จสมาชิก สวัสดิการเงินบำเหน็จสมาชิกเกษียณอายุ
สวัสดิการเงินบำเหน็จสมาชิกอาวุโส

ที่	เลขทะเบียนสมาชิกที่	เงินบำเหน็จสมาชิก	เงินบำเหน็จสมาชิกเกษียณอายุ	เงินบำเหน็จสมาชิกอาวุโส
1.	30	6,000.00		
2.	47	5,162.80	6,000.00	
3.	49	6,000.00		
4.	60	5,501.60	6,000.00	
5.	136	6,000.00	6,000.00	
6.	205	6,000.00		
7.	211	3,611.10		
8.	629	6,000.00		9,000.00
9.	762	1,466.25		
10.	925	4,188.75		
11.	1392	3,780.00		
12.	1442	5,000.00		
13.	2		6,000.00	
14.	53		6,000.00	
15.	343		6,000.00	
16.	356		6,000.00	
17.	392		5,000.00	
18.	634		5,000.00	
19.	688		4,000.00	
	รวม	58,710.50	56,000.00	9,000.00
เงินบำเหน็จสมาชิก	ให้สมาชิกที่ลาออกจากงานประจำ และลาออกจากสหกรณ์ (รวมทั้งการเสียชีวิต) กำหนดการจ่ายตามอายุสมาชิก โดยมีอายุการเป็นสมาชิกตั้งแต่ 120 เดือนขึ้นไป (สูงสุดไม่เกิน 7,000 บาท)			
เงินบำเหน็จสมาชิกเกษียณอายุ	ให้สมาชิกที่เกษียณอายุ กำหนดการจ่ายตามอายุสมาชิก โดยมีอายุการเป็นสมาชิกตั้งแต่ 60 เดือนขึ้นไป (สูงสุดไม่เกิน 6,000 บาท)			
เงินบำเหน็จสมาชิกอาวุโส	ให้สมาชิกที่ลาออกจากสหกรณ์ และมีอายุ 65 ปีบริบูรณ์ขึ้นไป และต้องมีอายุสมาชิก 120 เดือนขึ้นไป (สูงสุดไม่เกิน 9,000 บาท)			

สวัสดิการช่วยเหลือสมาชิก (กรณีสมาชิกเสียชีวิต หรือทุพพลภาพ)

ที่	รายการ	จำนวนเงิน (บาท)	หมายเหตุ
1.	นางกาญจจรรย์ ว่องไวรัตนกุล เลขทะเบียนสมาชิกที่ 205	199,000.00	เบิกค่าสินไหมทดแทน กรณีสมาชิกเสียชีวิตจากเจ็บป่วย จาก บริษัท เมืองไทยประกันชีวิต จำกัด (มหาชน) รายละเอียด 1,000 บาท
2.	น.ส.ปราธนา คชินทร เลขทะเบียนสมาชิกที่ 211	199,000.00	
3.	นางดวงพร เดชรัตนวิไชย เลขทะเบียนสมาชิกที่ 49	199,000.00	
4.	น.ส.ศิริกัญญา จันทมณี เลขทะเบียนสมาชิกที่ 1392	199,000.00	
	รวม	796,000.00	

กุนการศึกษาอบรบ

ประเภท	จำนวนเงิน (บาท)	รวมจำนวนเงิน (บาท)
<p>1. เพื่อฝึกอบรมโครงการส่งเสริมวิชาชีพต่าง ๆ ให้กับสมาชิก และบุคคลอื่น ๆ ตามมติ คณะกรรมการดำเนินการ</p> <p>(1) โครงการ “พัฒนาคุณภาพชีวิตตามหลักเศรษฐกิจพอเพียง (สร้างอาชีพเสริม – เลี้ยงปลาชะโอน) วันที่ 12 กรกฎาคม 2567 จ.นครศรีธรรมราช (สมาชิกและครอบครัวเข้าร่วม 15 ราย)</p> <p>(2) โครงการ “การฝึกอบรมอาชีพการทำดอกไม้เงินดอกไม้ทอง” วันที่ 20 สิงหาคม 2567 ณ มหาวิทยาลัยวลัยลักษณ์ (สมาชิกเข้าร่วม 9 ราย)</p> <p>(3) โครงการ “แต่งหน้าเพื่อการประกอบอาชีพและพัฒนาภาพลักษณ์” วันที่ 11 กันยายน 2567 ณ มหาวิทยาลัยวลัยลักษณ์ (สมาชิกเข้าร่วม 18 ราย)</p>	<p>9,560.00</p> <p>4,505.00</p> <p>3,313.00</p>	17,378.00
<p>2. เพื่อการศึกษาอบรม การฝึกอบรม การประชุมสัมมนา การทัศนศึกษาดูงาน วิจัยเกี่ยวกับสหกรณ์ และการศึกษาทั่วไป ทั้งที่สหกรณ์เป็นผู้จัดเอง หรือเข้าร่วมกับหน่วยงานอื่น ของสมาชิกหรือบุคคลอื่น ตามมติคณะกรรมการดำเนินการ</p> <p>(1) โครงการ “สัมมนาการจัดทำแผนงานและแผนดำเนินงานประจำปี 2567” วันที่ 24 ตุลาคม 2566 ณ คัลเลอร์พีช รีสอร์ท จ.นครศรีธรรมราช (สมาชิก กรรมการ และเจ้าหน้าที่เข้าร่วม 21 ราย)</p> <p>(2) โครงการสัมมนาสหกรณ์สมาชิกในจังหวัดสงขลาและพื้นที่ใกล้เคียง สหกรณ์สมาชิกภาคใต้ วันที่ 4 กุมภาพันธ์ 2567 จ.สงขลา (ผ.ศ.ดร.วันชาติ ปรีชาดิวงค์)</p> <p>(3) อบรมการไกล่เกลี่ยข้อพิพาท รุ่นที่ 2 พระราชบัญญัติการไกล่เกลี่ยข้อพิพาท พ.ศ. 2562 (หลักสูตร กพยช.รับรอง) Online ระบบ Zoom วันที่ 16, 17, 23, 24 และวันที่ 30 มีนาคม 2567 (นายอัสรี ดาहाเล็ก)</p> <p>(4) โครงการ “ให้ความรู้การลงทุน/โครงการ Club House การออมและการลงทุน” วันที่ 24 เมษายน 2567 Online ระบบ Zoom (สมาชิก กรรมการ และเจ้าหน้าที่ เข้าร่วม 52 ราย)</p> <p>(5) โครงการ “ปลูกฝังเยาวชนเรียนรู้ระบบสหกรณ์” วันที่ 7 พฤษภาคม 2567 ณ มหาวิทยาลัยวลัยลักษณ์ (สมาชิก บุตรสมาชิก กรรมการ และเจ้าหน้าที่ เข้าร่วม 150 ราย)</p> <p>(6) ประชุมใหญ่สามัญประจำปี 2566 เขตพื้นที่สหกรณ์สมาชิกภาคใต้ วันที่ 12 พฤษภาคม 2567 จ.กระบี่ (อาจารย์ ดร.อัทนันท เตโชพิศาลวงศ์)</p> <p>(7) โครงการ “การพัฒนาสหกรณ์ให้มั่นคง และยั่งยืน” วันที่ 17 พฤษภาคม 2567 ณ มหาวิทยาลัยวลัยลักษณ์ (สหกรณ์จังหวัดนครศรีธรรมราช ตัวแทนหน่วยงาน กรรมการ และเจ้าหน้าที่ เข้าร่วม 52 ราย)</p> <p>(8) โครงการ “สัมมนาการจัดทำแผนงานสหกรณ์ ประจำปีบัญชี 2568 – 2570” วันที่ 17 – 18 พฤษภาคม 2567 ณ มหาวิทยาลัยวลัยลักษณ์ และโรงแรมประสานสุข วิลล่า บีช รีสอร์ท จ.นครศรีธรรมราช (สหกรณ์จังหวัดนครศรีธรรมราช ตัวแทนหน่วยงาน กรรมการ และเจ้าหน้าที่ เข้าร่วม 52 ราย)</p> <p>(9) เข้าประชุมใหญ่สามัญประจำปี 2567 ชุมนุมสหกรณ์ออมทรัพย์แห่งประเทศไทย จำกัด วันที่ 8 มิถุนายน 2567 จ.นนทบุรี (นางจุฑารัตน์ ธาณิรัตน์ เป็นผู้สังเกตการณ์)</p> <p>(10) อบรมหลักสูตร “ยกระดับองค์ความรู้สหกรณ์และกฎหมายที่เกี่ยวข้อง” วันที่ 25 -26 กรกฎาคม 2567 จ.สุราษฎร์ธานี (นายอัสรี ดาहाเล็ก และ นายพงศกร ณ วาโย)</p> <p>(11) โครงการ “การวิเคราะห์ข้อมูลและการใช้ข้อมูล เพื่อการตัดสินใจ สำหรับบุคลากรสหกรณ์” วันที่ 22 กรกฎาคม 2567 Online ระบบ Zoom (กรรมการ เจ้าหน้าที่ และผู้ตรวจสอบกิจการ เข้าร่วม 21 ราย)</p>	<p>11,391.60</p> <p>660.00</p> <p>4,500.00</p> <p>10,896.00</p> <p>5,382.00</p> <p>1,485.00</p> <p>3,310.00</p> <p>50,257.75</p> <p>5,190.95</p> <p>2,160.00</p> <p>6,000.00</p>	112,282.50

ประเภท	จำนวนเงิน (บาท)	รวมจำนวนเงิน (บาท)
(12) ประชุมใหญ่สามัญประจำปี 2566 ชุมนุมสหกรณ์ออมทรัพย์ครูไทย จำกัด วันที่ 27 กรกฎาคม 2567 จ.พทุมธานี (อาจารย์ ดร.อัทนันท เตโชพิศาลวงศ์ เป็นผู้แทนสหกรณ์ และ นางดวงพร ศรีแก้วฉนวนวรรณ เป็นผู้สังเกตการณ์)	11,049.20	
รวม		129,660.50

การประชุม อบรม สัมมนา อื่น ๆ
<p>1. สัมมนาหลักสูตร “แนวปฏิบัติเกี่ยวกับกฎกระทรวง” ด้วยระบบอิเล็กทรอนิกส์ ชุมนุมสหกรณ์ออมทรัพย์แห่งประเทศไทย จำกัด วันที่ 24 มกราคม 2567 (อาจารย์ ดร.อัทนันท เตโชพิศาลวงศ์ นายไพศาล พุ่มดวง นายสรรเสริญ เอียดกลับ นางจุฑารัตน์ ธาณิรัตน์ และ นางดวงพร ศรีแก้วฉนวนวรรณ)</p> <p>2. สัมมนาหลักสูตร “แนวทางการติดตามหนี้และการช่วยเหลือผู้ค้าประกัน” ด้วยระบบอิเล็กทรอนิกส์ ชุมนุมสหกรณ์ออมทรัพย์แห่งประเทศไทย จำกัด วันที่ 14 กุมภาพันธ์ 2567 (นางดวงพร ศรีแก้วฉนวนวรรณ และ นายอัสรี ดาहाเล็ก)</p> <p>3. ประชุมโครงการแก้ไขปัญหาหนี้สินสมาชิกเพื่อสร้างความเข้มแข็งแก่สหกรณ์ออมทรัพย์ ด้วยระบบอิเล็กทรอนิกส์ กรมส่งเสริมสหกรณ์ วันที่ 27 กุมภาพันธ์ 2567 (อาจารย์ ดร.อัทนันท เตโชพิศาลวงศ์ และ นางดวงพร ศรีแก้วฉนวนวรรณ)</p> <p>4. สัมมนาหลักสูตร “การไกล่เกลี่ยก่อนฟ้องและการฟ้องร้องบังคับคดี” ด้วยระบบอิเล็กทรอนิกส์ ชุมนุมสหกรณ์ออมทรัพย์แห่งประเทศไทย จำกัด วันที่ 8 มีนาคม 2567 (นางดวงพร ศรีแก้วฉนวนวรรณ และ นายอัสรี ดาहाเล็ก)</p> <p>5. สัมมนาหลักสูตร “การวางแผนทางการเงินและการออม” ด้วยระบบอิเล็กทรอนิกส์ ชุมนุมสหกรณ์ออมทรัพย์แห่งประเทศไทย จำกัด วันที่ 24 เมษายน 2567 (ผศ.ดร.วันชาติ ปรีชาดิวงค์ นางจุฑารัตน์ ธาณิรัตน์ นายไพศาล พุ่มดวง นางดวงพร ศรีแก้วฉนวนวรรณ และ นายพงศกร ณ วาโย)</p> <p>6. สัมมนาหลักสูตร “การบริหารงานสหกรณ์ออมทรัพย์ยุคใหม่” ด้วยระบบอิเล็กทรอนิกส์ ชุมนุมสหกรณ์ออมทรัพย์แห่งประเทศไทย จำกัด วันที่ 16 พฤษภาคม 2567 (อาจารย์ ดร.อัทนันท เตโชพิศาลวงศ์ นายนิรันดร์ จินดานาค นางอุมาภรณ์ จุลเลิศ นายไพศาล พุ่มดวง นายชัยมนต์ คงทน นายอนันต์เดช ศรีราพร ผศ.นพ.สุรศักดิ์ วิจิตรพงศ์จินดา นายสรรเสริญ เอียดกลับ นางจุฑารัตน์ ธาณิรัตน์ ผศ.ดร.วันชาติ ปรีชาดิวงค์ และ นายพงศกร ณ วาโย)</p> <p>7. ประชุมใหญ่สามัญประจำปี 2567 ชุมนุมสหกรณ์ออมทรัพย์แห่งประเทศไทย จำกัด วันที่ 8 มิถุนายน 2567 จ.นนทบุรี (อาจารย์ ดร.อัทนันท เตโชพิศาลวงศ์ เป็นผู้แทนสหกรณ์)</p> <p>8. โครงการ “สหประกันชีวิตพบผู้นำสหกรณ์” บริษัท สหประกันชีวิต จำกัด (มหาชน) วันที่ 14 มิถุนายน 2567 จ.นครศรีธรรมราช (นายอัสรี ดาहाเล็ก)</p> <p>9. ประชุมโครงการแก้ไขปัญหาหนี้สินสมาชิกเพื่อสร้างความเข้มแข็งแก่สหกรณ์ออมทรัพย์ ครั้งที่ 9 กรมส่งเสริมสหกรณ์ วันที่ 15 กรกฎาคม 2567 จ.สงขลา (นายนิรันดร์ จินดานาค ค่าพาหนะและค่าเบี้ยเลี้ยง จำนวนเงิน 430 บาท)</p> <p>10. สัมมนา “เทคนิคการนำเสนองานในที่ประชุมด้วย CANVA อย่างมืออาชีพ” ด้วยระบบอิเล็กทรอนิกส์ ชุมนุมสหกรณ์ออมทรัพย์แห่งประเทศไทย จำกัด วันที่ 23 กรกฎาคม 2567 (น.ส.ธัญพร จิตวิรัตน์นุกูล)</p> <p>11. สัมมนาหลักสูตร “การบริหารต้นทุนทางการเงินของสหกรณ์” ด้วยระบบอิเล็กทรอนิกส์ ชุมนุมสหกรณ์ออมทรัพย์แห่งประเทศไทย จำกัด วันที่ 7 สิงหาคม 2567 (นายอนันต์เดช ศรีราพร ผศ.ดร.วันชาติ ปรีชาดิวงค์ นายสรรเสริญ เอียดกลับ นางดวงพร ศรีแก้วฉนวนวรรณ นางกอบสุข ยิ่งยงค์ นายพงศกร ณ วาโย)</p> <p>12. โครงการปรับปรุงและทบทวนกฎหมายสหกรณ์เพื่อให้เกิดประสิทธิภาพ กิจกรรมที่ 1 : รับฟังความคิดเห็นกฎหมายว่าด้วยสหกรณ์ วันที่ 19 สิงหาคม 2567 ผ่านระบบ Zoom (นางดวงพร ศรีแก้วฉนวนวรรณ นายอัสรี ดาहाเล็ก และ นายพงศกร ณ วาโย)</p> <p>13. ประชุมผู้ถือหุ้น ครั้งที่ 2/2567 ของบริษัทพลังงานบริสุทธ์ จำกัด(มหาชน) วันที่ 27 สิงหาคม 2567 ด้วยระบบอิเล็กทรอนิกส์ (นางดวงพร ศรีแก้วฉนวนวรรณ เป็นตัวแทนเข้าร่วมประชุม)</p> <p>14. ประชุมออนไลน์ผ่านระบบ Zoom แนวปฏิบัติตามประกาศนายทะเบียนสหกรณ์ เรื่อง การประมาณค่าเพื่อหนี้สงสัยจะสูญ สำหรับสหกรณ์ออมทรัพย์และสหกรณ์เครดิตยูเนียน พ.ศ. 2567 ชุมนุมสหกรณ์ออมทรัพย์แห่งประเทศไทย จำกัด วันที่ 26 กันยายน 2567 (นางดวงพร ศรีแก้วฉนวนวรรณ นายอัสรี ดาहाเล็ก และ นายพงศกร ณ วาโย)</p>

ทุนสาธารณประโยชน์

การจ่ายทุนสาธารณประโยชน์	จำนวนเงิน (บาท)	
1. เพื่อกิจกรรมสาธารณประโยชน์อื่น ๆ		
(1) ด้านศาสนา/ ด้านคุณธรรม/ ด้านจริยธรรม/ วัฒนธรรม/ การแสดงถึงความจงรักภักดี		13,200.00
(1.1) อนุโมทนาถวายผ้าพระกฐินพระราชทานของกรมส่งเสริมสหกรณ์ ประจำปี 2566 ณ วัดธาตุ จ.ขอนแก่น	1,000.00	
(1.2) ทอดกฐินสามัคคี ประจำปี 2566 ณ วัดคลองใหญ่ จ.กระบี่ ร่วมกับ สหกรณ์ออมทรัพย์-ครูกระบี่ จำกัด	500.00	
(1.3) ถวายผ้าพระกฐินพระราชทานกรมตรวจบัญชีสหกรณ์ ประจำปีพุทธศักราช 2566 ณ วัดพระบรมธาตุ จ.ชัยนาท	1,000.00	
(1.4) ทอดกฐินสามัคคี ประจำปี 2566 ณ วัดควนแดงบน จ.นครศรีธรรมราช ร่วมกับ สหกรณ์จังหวัดนครศรีธรรมราช	1,000.00	
(1.5) ถวายผ้ากฐิน ประจำปีพุทธศักราช 2566 ณ วัดนางหล้า จ.สงขลา ร่วมกับ สหกรณ์ออมทรัพย์มหาวิทยาลัยสงขลานครินทร์ จำกัด	500.00	
(1.6) ทอดกฐินสามัคคี ประจำปีพุทธศักราช 2566 ณ วัดป่าคา จ.พะเยา ร่วมกับ สหกรณ์ออมทรัพย์ครูพะเยา จำกัด	300.00	
(1.7) ทอดกฐินสามัคคี ประจำปีพุทธศักราช 2566 ณ วัดบ้านนาโป่ง จ.ยโสธร ร่วมกับ สหกรณ์ออมทรัพย์ครูยโสธร จำกัด	300.00	
(1.8) ทอดกฐินสามัคคี ประจำปีพุทธศักราช 2566 ณ วัดพระยืนพุทธบาทยุคล จ.อุดรธานี ร่วมกับ สหกรณ์ออมทรัพย์ครูอุดรดิตรต์ จำกัด	300.00	
(1.9) ถวายผ้ากฐินพระราชทาน ของสมาคมฉาบปีกสงเคราะห์สมาชิกสหกรณ์ออมทรัพย์ 9 สมาคม 9 วิชาชีพ ณ วัดพิศาลรัษฎาวาส พระอารามหลวง จ.หนองบัวลำภู ร่วมกับ สมาคมฉาบปีกสงเคราะห์สมาชิกของสหกรณ์ออมทรัพย์ตำรวจ	300.00	
(1.10) ทอดผ้าป่าสามัคคี ณ สำนักสงฆ์ป่าโคกเจริญธรรมวนาราม จ.กาฬสินธุ์ ร่วมกับ สหกรณ์ออมทรัพย์มหาวิทยาลัยขอนแก่น จำกัด	300.00	
(1.11) ถวายผ้าพระกฐินพระราชทาน ประจำปี พ.ศ. 2566 ณ วัดบางกระบือ พระอารามหลวง จ.ปราจีนบุรี ร่วมกับ สหกรณ์ออมทรัพย์มหาวิทยาลัยเกษตรศาสตร์ จำกัด	500.00	
(1.12) ทอดกฐินสามัคคี ประจำปี 2566 ณ วัดคันทาราม จ.นครศรีธรรมราช ร่วมกับ สหกรณ์ออมทรัพย์ตำรวจภูเก็ท จำกัด	500.00	
(1.13) ถวายผ้าพระกฐินพระราชทานของกรมส่งเสริมสหกรณ์ ประจำปี 2567 ณ วัดไชยชุมพลชนะสงคราม จ.กาญจนบุรี	1,000.00	
(1.14) เป็นเจ้าภาพเทศน์มหาชาติ เวสสันดรชาดก ร่วมกับ สหกรณ์ออมทรัพย์ข้าราชการกระทรวงศึกษาธิการ จำกัด	300.00	
(1.15) ทอดกฐินสามัคคีเพื่อการกุศล เนื่องในโอกาสก่อตั้งสหกรณ์ออมทรัพย์ครูลำปาง จำกัด ณ วัดศรีบุญโยง จ.ลำปาง	300.00	
(1.16) ถวายผ้ากฐิน ประจำปีพุทธศักราช 2567 ณ วัดลัญจิวิน จ.ยโสธร ร่วมกับ สำนักงานสหกรณ์ออมทรัพย์ครูยโสธร จำกัด	500.00	
(1.17) ทอดกฐินสามัคคี ณ ที่พักสงฆ์ บ้านโนนสะเดา จ.นครราชสีมา ร่วมกับ สหกรณ์ออมทรัพย์ครูราชบุรี จำกัด	300.00	

การจ่ายทุนสาธารณประโยชน์	จำนวนเงิน (บาท)	
(1.18) ทอดกฐินสามัคคี 9 สมาคม ประจำปี 2567 ณ วัดบึงพระ จ.พิษณุโลก ร่วมกับ สมาคมฌาปนกิจสงเคราะห์สภากาชาดของชุมชนสหกรณ์ออมทรัพย์แห่งประเทศไทย	500.00	
(1.19) ทอดกฐินสามัคคี ประจำปี 2567 ณ วัดเทวสิทธิ์ จ.นครศรีธรรมราช ร่วมกับ สหกรณ์จังหวัดนครศรีธรรมราช	3,000.00	
(1.20) ทอดกฐินสามัคคี ประจำปี 2567 ณ วัดสน กรุงเทพมหานคร ร่วมกับ สหกรณ์ออมทรัพย์ราษฎร์บูรณะ จำกัด	300.00	
(1.21) ทอดกฐินสามัคคี ประจำปี 2567 ณ วัดหลวงปรีชากุล จ.ปราจีนบุรี ร่วมกับ สันนิบาตสหกรณ์แห่งประเทศไทย	500.00	
(2) ด้านการศึกษาและการกีฬา		3,700.00
(2.1) เป็นเจ้าภาพเทศน์มหาชาติเวสสันดรชาดก สมทบทุนการศึกษาแก่เด็กนักเรียนที่ยากไร้ ร่วมกับ สหกรณ์ออมทรัพย์ข้าราชการกระทรวงศึกษาธิการ จำกัด	300.00	
(2.2) สนับสนุนทุนการศึกษาและอาหารกลางวันแก่เด็กผู้ยากไร้ในชนบท ณ โรงเรียนสหภาพแรงงานการไฟฟ้านครหลวง รวมทั้งโรงเรียนต่าง ๆ ในอำเภอนครไทย จ.พิษณุโลก ร่วมกับ มูลนิธิไพศาลธวัชชัยนันท์	500.00	
(2.3) ทอดผ้าป่าเพื่อพัฒนาคุณภาพการศึกษาแก่เด็กพิการในจังหวัดเชียงราย ร่วมกับ ศูนย์การศึกษาพิเศษ ประจำจังหวัดเชียงราย	500.00	
(2.4) สมทบทุนกิจกรรม “ปันน้ำใจ เพื่อน้อง” โรงเรียนบ้านหนองแต่นองโก จ.เลย ร่วมกับ สหกรณ์ออมทรัพย์ครูเลย จำกัด	500.00	
(2.5) สนับสนุนงบประมาณจัดกิจกรรม “โครงการ CSR” ร่วมกับ สหกรณ์ออมทรัพย์-ครูเชียงใหม่ จำกัด	500.00	
(2.6) สนับสนุนงบจัดกิจกรรม “โครงการเพื่อน้อง โครงการ 10” โรงเรียนบ้านแม่รัง จ.แพร่ ร่วมกับ สหกรณ์ออมทรัพย์ครูแพร่ จำกัด	500.00	
(2.7) ทอดกฐินสามัคคีของสหกรณ์ ประจำปี 2567 เพื่อสมทบทุนดำเนินงานและกิจกรรมของศูนย์พัฒนาเด็กตำบลท่ากระเสริม จ.ขอนแก่น ร่วมกับ สหกรณ์ออมทรัพย์มหาวิทยาลัยขอนแก่น จำกัด	300.00	
(2.8) ทอดกฐินสามัคคีเพื่อการศึกษา ณ โรงเรียนบ้านท่าช้าง จ.นครราชสีมา ร่วมกับ สหกรณ์ออมทรัพย์โรงพยาบาลราชวิถี จำกัด	300.00	
(2.9) ทอดผ้าป่ามหากุศล โครงการ “ผ้าป่ามหากุศล ช่วยคนตาบอดทั้งแผ่นดินให้รู้หนังสือ และมีงานทำ” ร่วมกับมูลนิธิคนตาบอดไทย	300.00	
(3) ด้านการสาธารณสุข/ การช่วยเหลือ/ ป้องกัน/ บรรเทาภัยธรรมชาติ		6,415.00
(3.1) บริจาคเงินสมทบทุนซื้อวัสดุและเครื่องนุ่งห่มให้แก่ผู้ป่วย ร่วมกับ สหกรณ์ออมทรัพย์-โรงพยาบาลมหาราชนครราชสีมา จำกัด	500.00	
(3.2) ทอดกฐินสามัคคี ประจำปี 2567 เพื่อสมทบทุนซื้ออุปกรณ์การแพทย์สร้างอาคารฉุกเฉินและซื้อที่ดินให้โรงพยาบาล ร่วมกับ ชุมชนสหกรณ์ออมทรัพย์แห่งประเทศไทย จำกัด	1,000.00	
(3.3) บริจาคเงินช่วยเหลือสมาชิกประสบอุทกภัย ร่วมกับ สหกรณ์ออมทรัพย์ครูแพร่ จำกัด	2,000.00	
(3.4) สหกรณ์จัดโครงการ “WU savings ปันรักมอบถึงแก่น้ำให้โรงเรียน” ณ โรงเรียนวัดโคกเหล็ก จ.นครศรีธรรมราช ⁽¹⁾	2,915.00	
(4) ด้านอื่น ๆ ที่ดำเนินการเพื่อส่วนร่วม หรือชุมชน สังคม และบุคคลอื่น		6,850.00
- ร่วมงานวันสหกรณ์แห่งชาติ	6,850.00	

การจ่ายทุนสาธารณประโยชน์	จำนวนเงิน (บาท)	
2. เพื่อกิจกรรมอนุรักษ์ทรัพยากรธรรมชาติและสิ่งแวดล้อม		
(1) ด้านการรักษาสภาพแวดล้อมแหล่งน้ำและชุมชน - โครงการรณรงค์ และส่งเสริมการปลูกหญ้าแฝกเฉลิมพระเกียรติพระบาทสมเด็จพระเจ้าอยู่หัว มหาวชิราลงค์ยวไลยลักษณ์ ร่วมกับ กรมพัฒนาที่ดิน โดยสถานีพัฒนาที่ดินนครศรีธรรมราช และสหกรณ์จังหวัดนครศรีธรรมราช ⁽¹⁾	1,260.00	1,260.00
(2) ด้านการประหยัดน้ำกลับมาใช้ซ้ำ ลดใช้สารเคมี และอื่น ๆ (2.1) โครงการ “การนำถุงหิ้วพลาสติกกลับมาใช้ประโยชน์ในรูปแบบใหม่” ⁽¹⁾ (2.2) โครงการ “รักษาสีสิ่งแวดล้อม ลดการใช้สารเคมี” ให้ความรู้เรื่องการลดใช้สารเคมี ให้คณะครูและนักเรียนโรงเรียนวัดโคกเหล็ก จ.นครศรีธรรมราช ⁽¹⁾	2,000.00 2,300.00	4,300.00
(3) ด้านอื่น ๆ ที่เกี่ยวข้องกับการอนุรักษ์ทรัพยากรธรรมชาติและสิ่งแวดล้อม - โครงการ “ประหยัดน้ำ ประหยัดไฟ สร้างนิสัยอนุรักษ์พลังงาน” ให้คณะครูและนักเรียน โรงเรียนวัดโคกเหล็ก จ.นครศรีธรรมราช ⁽¹⁾	3,225.00	3,225.00
3. เพื่อให้การสนับสนุน ช่วยเหลือ และ/หรือเข้าร่วมกิจกรรม หรือโครงการต่าง ๆ เพื่อ เอื้อประโยชน์แก่มหาวิทยาลัยวลัยลักษณ์ นักศึกษา บุคลากร ชุมชน สังคม และสิ่งแวดล้อมภายในมหาวิทยาลัยวลัยลักษณ์ ซึ่งมหาวิทยาลัยวลัยลักษณ์ หรือนักศึกษา หรือ หน่วยงานต่าง ๆ ของมหาวิทยาลัยวลัยลักษณ์ได้จัดขึ้น		
- สนับสนุนเงินรางวัลงานปีใหม่ของมหาวิทยาลัยวลัยลักษณ์		8,000.00
4. เพื่อเอื้ออาทรแก่สหกรณ์อื่นที่สนับสนุนกิจกรรมของสหกรณ์ หรือเพื่อช่วยเหลือกิจกรรมการกุศลแก่หน่วยงานของรัฐ หรือองค์กรต่าง ๆ รวมทั้งการช่วยเหลือบุคคลอื่นที่เกี่ยวข้องกับองค์กรสหกรณ์ที่ได้รับความเดือดร้อน ทั้งนี้ ให้คณะกรรมการดำเนินการพิจารณาตามความ จำเป็น เหมาะสม และควรแก่กรณี		
- ร่วมบริจาคเงินจำนวน 9,999 บาท ได้รับของที่ระลึกเป็นรูปหล่อ “พระบิดาแห่งการสหกรณ์ไทย” ทองเหลืองรมดำ ขนาด 60 ซม. ให้ชุมนุมสหกรณ์ออมทรัพย์แห่งประเทศไทย จำกัด		9,999.00
รวมเป็นเงิน		56,949.00
หมายเหตุ : ⁽¹⁾ กิจกรรมหรือโครงการที่สหกรณ์จัดเอง จำนวนเงิน 11,700 บาท กิจกรรมหรือโครงการที่สหกรณ์สนับสนุนช่วยเหลือ จำนวนเงิน 45,249 บาท		



การบริหารทั่วไป

1. นายทะเบียนสหกรณ์ รับทราบระเบียบฯ ว่าด้วยการสรรหาคณะกรรมการดำเนินการ พ.ศ. 2566 ตามหนังสือที่ นศ0010/351 ลงวันที่ 7 กุมภาพันธ์ 2567 (มติที่ประชุมใหญ่สามัญประจำปี 2566 เมื่อวันที่ 15 ธันวาคม 2566)
2. ผลประเมินการจัดชั้นการควบคุมภายในจากผู้สอบบัญชีอยู่ในระดับ “ดีมาก”
3. ผลการประเมินตามเกณฑ์มาตรฐานความมั่นคงทางการเงินของสหกรณ์ออมทรัพย์ (ของ ชสอ.) - ประเมินตนเองได้ระดับ A (ดีเยี่ยม)

เกณฑ์มาตรฐานความมั่นคงทางการเงินของ สหกรณ์ออมทรัพย์	คะแนนถ่วงน้ำหนักแต่ละข้อ		
	ปี 2565	ปี 2566	ปี 2567
หมวดโครงสร้างทางการเงิน	41.25	41.25	40.10
หมวดสภาพคล่อง	23.96	25.00	25.00
หมวดประสิทธิภาพการทำรายได้	8.13	8.13	8.13
หมวดคุณภาพสินทรัพย์และป้องกันความเสี่ยง	10.00	10.00	10.00
รวม	83.33	84.38	83.23
ชั้นคุณภาพ	A ดีเยี่ยม	A ดีเยี่ยม	A ดีเยี่ยม

ผลดำเนินงานเปรียบเทียบปีบัญชี 2567 และปี 2566

รายการ	ปี 2567	ปี 2566	เพิ่มขึ้น(ลดลง)	
	จำนวนเงิน (บาท)	จำนวนเงิน (บาท)	จำนวนเงิน (บาท)	%
สินทรัพย์รวม	1,212,087,643.04	1,148,462,593.44	63,625,049.60	5.54
เงินสดและเงินฝากธนาคาร	15,220,997.36	20,988,718.85	(5,767,721.49)	(27.48)
เงินฝากสหกรณ์อื่น	238,681,875.81	191,508,885.62	47,172,990.19	24.63
เงินลงทุน	105,032,890.00	75,016,490.00	30,016,400.00	40.01
เงินให้กู้	840,876,394.94	858,022,596.93	(17,146,201.99)	(2.00)
สินทรัพย์อื่น ๆ	12,275,484.93	2,925,902.04	9,349,582.89	319.55
หนี้สินรวม	392,677,447.06	379,618,027.87	13,059,419.19	3.44
เงินรับฝาก	385,287,691.07	372,173,898.72	13,113,792.35	3.52
หนี้สินอื่น ๆ	7,389,755.99	7,444,129.15	(54,373.16)	(0.73)
ทุนของสหกรณ์	819,410,195.98	768,844,565.57	50,565,630.41	6.58
ทุนเรือนหุ้น	647,505,570.00	608,054,500.00	39,451,070.00	6.49
ทุนสำรอง	72,388,772.56	62,997,194.12	9,391,578.44	14.91
ทุนสะสม	50,187,610.40	48,586,033.01	1,601,577.39	3.30
กำไรสุทธิประจำปี	49,328,243.02	49,206,838.44	121,404.58	0.25

รายได้ ค่าใช้จ่าย และกำไรสุทธิ

รายการ	ปี 2567	ปี 2566	เพิ่มขึ้น(ลดลง)	
	จำนวนเงิน (บาท)	จำนวนเงิน (บาท)	จำนวนเงิน (บาท)	%
รายได้	62,898,778.42	61,899,587.41	999,191.01	1.61
ดอกเบี้ยรับเงินให้กู้	51,862,778.11	52,899,338.83	(1,036,560.72)	(1.96)
ดอกเบี้ยรับเงินฝาก	6,943,492.63	6,102,879.55	840,613.08	13.77
ผลตอบแทนจากการลงทุน	3,604,205.41	2,144,139.58	1,460,065.83	68.10
รายได้อื่น ๆ	488,302.27	753,229.45	(264,927.18)	(35.17)
ค่าใช้จ่าย	13,570,535.40	12,692,748.97	877,786.43	6.92
ดอกเบี้ยจ่าย	8,686,690.25	8,098,157.10	588,533.15	7.27
หนี้สงสัยจะสูญ	167,335.65	0.00	167,335.65	
ค่าใช้จ่ายในการดำเนินงาน	4,716,509.50	4,594,591.87	121,917.63	2.65
กำไรสุทธิ	49,328,243.02	49,206,838.44	121,404.58	0.25

ผลการดำเนินงานปีบัญชี 2567 เทียบกับแผนงานประจำปีบัญชี 2567

รายการ	ปีบัญชี 2567		มากกว่า(น้อยกว่า)		ผลสำเร็จ (ร้อยละ)
	ผลการดำเนินงาน จำนวนเงิน (บาท)	ประมาณการ จำนวนเงิน (บาท)	จำนวนเงิน (บาท)	(ร้อยละ)	
รายได้	62,898,778.42	64,810,000.00	(1,911,221.58)	(2.95)	97.05
ดอกเบี้ยรับเงินให้กู้	51,862,778.11	53,400,000.00	(1,537,221.89)	(2.88)	
ดอกเบี้ยรับเงินฝาก	6,943,492.63	6,900,000.00	43,492.63	0.63	
ผลตอบแทนจากการลงทุน	3,604,205.41	4,060,000.00	(455,794.59)	(11.23)	
รายได้อื่น ๆ	488,302.27	450,000.00	38,302.27	8.51	
ค่าใช้จ่าย	13,570,535.40	14,610,000.00	(1,039,464.60)	(7.11)	92.89
ดอกเบี้ยจ่าย	8,686,690.25	8,610,000.00	76,690.25	0.89	
หนี้สงสัยจะสูญ	167,335.65	0.00	167,335.65		
ค่าใช้จ่ายดำเนินงาน	4,716,509.50	6,000,000.00	(1,283,490.50)	(21.39)	
กำไรสุทธิ	49,328,243.02	50,200,000.00	(871,756.98)	(1.74)	98.26

แผนงาน 3 ปี (ปีบัญชี 2565 - 2567)

รายงานผลการดำเนินงานตามแผน

(รายละเอียดตามเอกสารแนบท้าย)

แผนงาน 3 ปี (ปีบัญชี 2565-2567)
รายงานผลการดำเนินงานตามแผน
สหกรณ์ออมทรัพย์มหาวิทยาลัยวลัยลักษณ์ จำกัด

1. วิสัยทัศน์ : สหกรณ์มั่นคง ดำรงความโปร่งใส ใฝ่ใจคุณภาพชีวิตสมาชิก
2. พันธกิจ : พันธกิจที่ 1 การบริหารจัดการด้านความมั่นคง พันธกิจที่ 2 การบริหารจัดการด้านสวัสดิการ
 พันธกิจที่ 3 การบริหารจัดการด้านการออม พันธกิจที่ 4 การบริหารจัดการด้านสินเชื่อ พันธกิจที่ 5 การดำเนินการด้านสาธารณประโยชน์ เพื่อสังคมและชุมชน
3. แผนงานดำเนินการ
 พันธกิจที่ 1 การบริหารจัดการด้านความมั่นคง
 แผนงาน : การบริหารการดำเนินงาน

กลยุทธ์	โครงการ/กิจกรรม	เป้าหมาย / ตัวชี้วัด ประจำปี			ผลดำเนินงานประจำปี 2565	ผลดำเนินงานประจำปี 2566	ผลดำเนินงานประจำปี 2567
		2565	2566	2567			
1. การจัดทำแผนงานและแผนดำเนินงาน	โครงการ “สัมมนาการจัดทำแผนงานและแผนดำเนินงานประจำปี” - สัมมนาร่วมระหว่างสมาชิก/กรรมการ/ผู้ตรวจสอบกิจการ/ เจ้าหน้าที่/หน่วยงานราชการ - สัมมนาร่วมระหว่างกรรมการ/เจ้าหน้าที่	2 โครงการ (2 โครงการ) ผลสำเร็จ 100%	2 โครงการ (1 โครงการ) ผลสำเร็จ 50 %	2 โครงการ (2 โครงการ) ผลสำเร็จ 100%	1. โครงการสัมมนาร่วมระหว่าง กรรมการ/เจ้าหน้าที่ 2.โครงการสัมมนาร่วมระหว่างสมาชิก/ กรรมการ/ผู้ตรวจสอบกิจการ/ เจ้าหน้าที่/หน่วยงานราชการ	1. จัดโครงการสัมมนาร่วมระหว่าง กรรมการ/เจ้าหน้าที่ 2. โครงการสัมมนาร่วมระหว่างสมาชิก/ กรรมการ/ผู้ตรวจสอบกิจการ/เจ้าหน้าที่/ หน่วยงานราชการ	1. จัดโครงการสัมมนาร่วมระหว่าง กรรมการ/เจ้าหน้าที่ 2. โครงการสัมมนาร่วมระหว่างสมาชิก/ กรรมการ/ผู้ตรวจสอบกิจการ/เจ้าหน้าที่/ หน่วยงานราชการ
2. การพัฒนาระบบเทคโนโลยีสารสนเทศ	1. โครงการพัฒนาระบบงาน - พัฒนาเว็บไซต์ / สร้าง App ตรวจสอบสิทธิการกู้/ การตั้งประเมิน 2. โครงการบริหารจัดการความปลอดภัยของโปรแกรมระบบงาน - ทบทวนระเบียบการควบคุมการปฏิบัติงาน การใช้ และการรักษา ความปลอดภัย / ประเมินการปฏิบัติตามมาตรฐานขั้นต้นค่าของ การควบคุมภายในและการรักษาความปลอดภัย	1 โครงการ (2 โครงการ) ผลสำเร็จ 200%	1 โครงการ (3 โครงการ) ผลสำเร็จ 300%	1 โครงการ (1 โครงการ) ผลสำเร็จ 100%	1. โครงการพัฒนาระบบงาน : พัฒนาเว็บไซต์ 2. โครงการบริหารจัดการความปลอดภัยของโปรแกรมระบบงาน (ผลการประเมิน “ระดับมาก”)	1. โครงการพัฒนาระบบงาน 2 ระบบ (1) พัฒนาระบบงานระบบสารสนเทศ ผ่าน Line Official Account (2) ปรับระบบบัญชีเงินจากเช็ค เป็นโอน ผ่านระบบอิเล็กทรอนิกส์(อ.กรุงเทพ) 2. โครงการบริหารจัดการความปลอดภัย ของโปรแกรมระบบงาน(ทำต่อเนื่อง) (ผลการประเมิน “ระดับมาก”)	โครงการบริหารจัดการความปลอดภัย ของโปรแกรมระบบงาน(ทำต่อเนื่อง) (ผลการประเมิน “ระดับมาก”)

กลยุทธ์	โครงการ/กิจกรรม	เป้าหมาย / ตัวชี้วัด ประจำปี		ผลดำเนินงานประจำปี 2565	แผนดำเนินงานประจำปี 2566	แผนดำเนินงานประจำปี 2567
		2565	2566			
2. การพัฒนาระบบเทคโนโลยีสารสนเทศ(ต่อ)	3. โครงการอบรมด้านเทคโนโลยีสารสนเทศ - ให้ความรู้ด้านเทคโนโลยีสารสนเทศแก่กรรมการ/เจ้าหน้าที่				3. โครงการอบรมด้านเทคโนโลยีสารสนเทศ หัวข้อ “ การดูแลคอมพิวเตอร์เบื้องต้น และการใช้ Microsoft Excel ขั้นสูง” (เจ้าหน้าที่สหกรณ์ 5 คน)	
3. การพัฒนาศักยภาพบุคลากร	1. โครงการพัฒนาบุคลากร - ประชุม สัมมนา อบรมความรู้หลักสูตรต่าง ๆ ด้านสหกรณ์หรือวิชาการ / การแลกเปลี่ยนเรียนรู้เพื่อพัฒนาการเป็นกรมการเมืองอาชีพ / เส้นทางสู่กรมการและผู้จัดการสอบกิจการ / โครงการเพาะพันธุ์ลูกสหกรณ์	1 โครงการ (3 โครงการ) ผลสำเร็จ 300%	1 โครงการ (3 โครงการ) ผลสำเร็จ 300%	1 โครงการ (3 โครงการ) ผลสำเร็จ 300%	1. โครงการพัฒนาบุคลากร (1) สมาชิก (1.1) โครงการปฐมวัย สมาชิกใหม่ (Onsite/Online) (1.2) ผู้ตรวจสอบขั้นพื้นฐาน (เข้าร่วม 2 คน) (2) กรรมการ/เจ้าหน้าที่/ ผู้ตรวจสอบกิจการ อาทิ 1) แผนกรบริหารความเสี่ยงและการควบคุมภายใน 2) การอ่านงบการเงินเพื่อการวิเคราะห์สำหรับกรรมการ เป็นต้น	เป้าหมายพัฒนาบุคลากร - กรรมการ 12 คน (15 คน คิดเป็น 125%) - เจ้าหน้าที่ 5 คน (5 คน คิดเป็น 100%) - ผู้ตรวจสอบกิจการ 1 คน (1 คน คิดเป็น 100%) - สมาชิก 2 โครงการ (จัด 2 โครงการ คิดเป็น 100%) 1. โครงการพัฒนาบุคลากร (1) สมาชิก (1.1) การวางแผนทางการเงินและการออม (1.2) ให้ความรู้กฎกระทรวงสหกรณ์ ที่เกี่ยวกับสมาชิก “ การพัฒนาสหกรณ์ ใหม่นคง และยั่งยืน” (2) กรรมการ/เจ้าหน้าที่ อาทิ 1) การวิเคราะห์ข้อมูลและการใช้ข้อมูลเพื่อการตัดสินใจ สำหรับบุคลากร สหกรณ์ และ 2) โครงการ “ การบริหารงานสหกรณ์ออมทรัพย์ยุคใหม่” (3) ผู้ตรวจสอบกิจการ อาทิ “ การวิเคราะห์ข้อมูลและการใช้ข้อมูลเพื่อการตัดสินใจ สำหรับบุคลากรสหกรณ์” (4) โครงการกำหนดจรรยาบรรณของบุคลากรสหกรณ์ (ไม่ได้ดำเนินการ) (5) ทบทวนระเบียบบริหารงานบุคคล (ดำเนินการแล้วในเดือน ต.ค. 67)

กลยุทธ์	โครงการ/กิจกรรม	เป้าหมาย / ตัวชี้วัด ประจำปี		ผลดำเนินงานประจำปี 2565	แผนดำเนินงานประจำปี 2566	แผนดำเนินงานประจำปี 2567
		2565	2566			
3. การพัฒนาศักยภาพบุคลากร (ต่อ)	2. โครงการสร้างสัมพันธภาพเครือข่าย - ร่วมกิจกรรมเขตพื้นที่สหกรณ์สมาชิกภาค/ชสอ. และสถาบันในชวบวการสหกรณ์ / แลกเปลี่ยนเรียนรู้ ศึกษาผลงานสหกรณ์อื่น (Onsite หรือ Online) 3. โครงการตัวแทนหน่วยงาน - ประชาสัมพันธ์ข้อมูลข่าวสารของสหกรณ์			2. โครงการสร้างสัมพันธภาพเครือข่าย สหกรณ์ ได้แก่ 1) ได้รับรางวัลสหกรณ์ดีเด่นด้านการออม กับ ชสอ., 2) ประชุมใหญ่สามัญประจำปี กับ ชสอ. และ 3) โครงการแลกเปลี่ยนเรียนรู้กับสหกรณ์ สอ.รพ.ทศใหญ่ และ สอ.ตร.สงขลา	2. โครงการสร้างสัมพันธภาพเครือข่ายสหกรณ์ ได้แก่ 1) ประชุมใหญ่สามัญประจำปี 2565 สันนิบาตสหกรณ์แห่งประเทศไทย และ 2) ประชุมใหญ่สามัญประจำปี กับ ชสอ.	2. โครงการสร้างสัมพันธภาพเครือข่ายสหกรณ์ ได้แก่ 1) รางวัลวัลสหกรณ์ออมทรัพย์อภยพัฒนาทรฐาน ชสอ. ประจำปี 2567, 2) ประชุมใหญ่สามัญประจำปี 2567, 3) ประชุมใหญ่สามัญประจำปี กับ ชสอ., 4) สัมมนาสหกรณ์สมาชิกใน จ.สงขลา และพื้นที่ใกล้เคียง, 5) ประชุมใหญ่สามัญประจำปี 2566 เขตพื้นที่สหกรณ์สมาชิก ภาคใต้ และ 6) สมาชิกร่วมตอบแบบสำรวจความพึงพอใจตามแผนพัฒนาสหกรณ์ ๕.5 (กรมส่งเสริมสหกรณ์)
4. การบริหารความเสี่ยง และการควบคุมภายใน	1. โครงการบริหารจัดการด้านความเสี่ยง - ดำเนินกลยุทธ์/สิ้นเชิง/ผลตอบแทน/สภาพคล่อง/การปฏิบัติการ/การลงทุน/การฟองเงิน 2. โครงการรักษาระดับการควบคุมภายใน - ระดับการจัดชั้นการควบคุมภายในจากกรมตรวจบัญชีสหกรณ์/ผู้สอบบัญชี	2 โครงการ (2 โครงการ) ผลสำเร็จ 100%	2 โครงการ (2 โครงการ) ผลสำเร็จ 100%	2 โครงการ (2 โครงการ) ผลสำเร็จ 100%	1.โครงการบริหารจัดการด้านความเสี่ยง (จัดทำฉบับร่างคู่มือ) 2. โครงการรักษาระดับการควบคุมภายใน (ประเมินระดับการจัดชั้นการควบคุมภายในให้ระดับ “ดีมาก”)	1.โครงการบริหารจัดการด้านความเสี่ยง(จัดทำคู่มือฯ เสร็จเรียบร้อยแล้ว) 2.โครงการรักษาระดับการควบคุมภายใน(การประเมินระดับการจัดชั้นการควบคุมภายในให้ระดับ “ดีมาก”)
5. การบริหารเพื่อความมั่นคงและเชื่อมั่น	1. โครงการรักษาระดับทุนสำรอง - การจัดสรรกำไรสุทธิ / การให้ความรู้หลักการ อุดมการณ์ ของกรมเงินทุนสำรอง 2. การดำรงสินทรัพย์สภาพคล่อง - การรักษาระดับสินทรัพย์สภาพคล่องตามเกณฑ์ (เฉลี่ยทั้งปี)	≥15.0% (15.06%) ผลสำเร็จ 100%	≥15.0% (15.00%) ผลสำเร็จ 100%	≥15.0% (15.02%) ผลสำเร็จ 100%	-จัดสรรทุนสำรอง 6.97 ลบ. คิดเป็นร้อยละ 15.00 ของกำไรสุทธิ -การดำรงสินทรัพย์สภาพคล่อง ณ 30 ก.ย. 66 = ร้อยละ 15.12 เฉลี่ยบัญชี 2566 = ร้อยละ 12.77	-จัดสรรทุนสำรอง 7.39 ลบ. คิดเป็นร้อยละ 15.02 ของกำไรสุทธิ -การดำรงสินทรัพย์สภาพคล่อง ณ 30 ก.ย. 67 = ร้อยละ 16.65 เฉลี่ยบัญชี 2567 = ร้อยละ 14.30

พันธกิจที่ 2 การบริหารจัดการด้านสวัสดิการ
แผนงาน : การบริหารจัดการด้านสวัสดิการ

กลยุทธ์	โครงการ/กิจกรรม	เป้าหมาย / ตัวชี้วัด ประจำปี			ผลดำเนินงานประจำปี 2565	ผลดำเนินงานประจำปี 2566	แผนดำเนินงานประจำปี 2567
		2565	2566	2567			
1. การจัดสวัสดิการ	โครงการสวัสดิการ 1. การบริหารจัดการสวัสดิการ - เพิ่มเต็มสวัสดิการ/บทบาทสวัสดิการเดิมทั้งระบบ 2. การจัดสรรทุนสวัสดิการ - การจัดสรรกำไรเป็นทุนสวัสดิการ	- มี (5.36 ลบ.) ผลสำเร็จ 100%	ต่อเนื่อง ผลสำเร็จ 100%	มี (4.92) ผลสำเร็จ 100%	1. กำหนดระเบียบฯ ว่าด้วยทุนสวัสดิการ หรือการสงเคราะห์ตามสมควรแก่สมาชิก และครอบครัว และประกาศที่เกี่ยวข้อง ปรับสวัสดิการ ได้แก่ 1) ทุนเพื่อการศึกษา บุตร 2) สวัสดิการสมาชิกที่ไม่มีบุตร 3) สวัสดิการเป็นขวัญกำลังใจในวันเจ็บป่วย และ 4) บำเหน็จเกษียณอายุ 2. จัดสรรทุนสวัสดิการ จำนวน 5.36 ลบ. คิดเป็นร้อยละ 11.98 ของกำไรสุทธิ	1. ประชาสัมพันธ์สวัสดิการให้ทั่วถึง (ผ่านเว็บไซต์ LINE Official หน่วยงาน และบุคลากร) 2. จัดสรรทุนสวัสดิการ จำนวน 4.92 ลบ. คิดเป็นร้อยละ 10 ของกำไรสุทธิ	
2. การสร้างความพึงพอใจ ด้านสวัสดิการของสมาชิก	โครงการสำรวจความพึงพอใจ - จัดทำแบบสำรวจพร้อมสรุปผล	≥ 80% (93.40%) ผลสำเร็จ 100%	≥ 80% (93.00%) ผลสำเร็จ 100%	≥ 85% (93.40%) ผลสำเร็จ 100%	ระดับความพึงพอใจเป็นร้อยละ 93.00 (สมาชิกตอบแบบสอบถาม 211 คน คิดเป็น ร้อยละ 84.40 ของยอดเป้าหมาย 250 คน)	ระดับความพึงพอใจเป็นร้อยละ 93.40 (สมาชิกตอบแบบสอบถาม 220 คน คิดเป็นร้อยละ 88.00 ของยอดเป้าหมาย 250 คน)	
3. การจัดการกรมพัฒนาคุณภาพชีวิตให้แก่สมาชิก	โครงการอบรมวิชาชีพและวิชาการ - จัดอบรมวิชาชีพ (Onsite/Online) / แพลตฟอร์มวิดีโอ	3 โครงการ (1 โครงการ) ผลสำเร็จ 33%	3 โครงการ (3 โครงการ) ผลสำเร็จ 100%	3 โครงการ (3 โครงการ) ผลสำเร็จ 100%	1. โครงการ โครงการอบรมวิชาชีพและวิชาการ จัด 3 โครงการ ได้แก่ 1) โครงการ “เกษตรเชิงท่องเที่ยว” 2) โครงการ “ปลูกผักกินเอง ปลอดภัยไร้สารเคมี” และ 3) โครงการ “รู้ทันหลากหลายโภชนาการ” 2. โครงการ อบรมวิชาชีพ “แต่งหน้าเพื่อการประกอบอาชีพและพัฒนาภาพลักษณ์” 3) โครงการ “การฝึกอบรมอาชีพ การทำดอกไม้เงินดอกไม้ทอง” 4) โครงการพัฒนาคุณภาพชีวิต ตามหลักเศรษฐกิจพอเพียง (ทัศนศึกษาเสริมอาชีพ) “สร้างอาชีพเสริม – เต็มใจละออ” และมีโครงการให้บริการเงินกู้ยืมส่วนบุคคลเพื่อการลงทุนประกอบอาชีพเสริม	1. โครงการอบรมวิชาชีพ (1) โครงการ “แต่งหน้าเพื่อการประกอบอาชีพและพัฒนาภาพลักษณ์” (2) โครงการ “การฝึกอบรมอาชีพ การทำดอกไม้เงินดอกไม้ทอง” (3) โครงการพัฒนาคุณภาพชีวิต ตามหลักเศรษฐกิจพอเพียง (ทัศนศึกษาเสริมอาชีพ) “สร้างอาชีพเสริม – เต็มใจละออ” และมีโครงการ ให้บริการเงินกู้ยืมส่วนบุคคลเพื่อการลงทุนประกอบอาชีพเสริม	

กลยุทธ์	โครงการ/กิจกรรม	เป้าหมาย / ตัวชี้วัด ประจำปี		ผลดำเนินงานประจำปี 2565	แผนดำเนินงานประจำปี 2566	แผนดำเนินงานประจำปี 2567
		2565	2566			
3. การจัดการเรียนรู้พัฒนาคุณภาพชีวิตให้แก่สมาชิก(ต่อ)	<p>1. โครงการอบรมวิชาชีพและวิชาการ (ต่อ)</p> <p>2. โครงการสร้างเสริมสุขภาพ - กิจกรรม (เดิน/วิ่ง/จักรยาน) สะสมข้อมูล จำนวนวัน จำนวนครั้ง ระยะทาง เวลา /รางวัลตอบแทน</p>	1 โครงการ (1 โครงการ) ผลสำเร็จ 100%	2 โครงการ (1 โครงการ) ผลสำเร็จ 100%	2. โครงการสร้างเสริมสุขภาพ (สมาชิกเข้าร่วม 57 คน)	2.โครงการสร้างเสริมสุขภาพ (สมาชิกเข้าร่วม 68 คน)	<p>(4) โครงการขายซื้อ-ซื้อสัตย์ (สอบถามความเห็นจากสมาชิกเรียบร้อยแล้ว รอดำเนินการเพิ่มเติมในปีถัดไป)</p> <p>2.โครงการสร้างเสริมสุขภาพ (สมาชิกเข้าร่วม 82 คน)</p>

พันธกิจที่ 3 การบริหารจัดการด้านการออม

แผนงาน : การบริหารจัดการด้านการออม

กลยุทธ์	โครงการ/กิจกรรม	เป้าหมาย / ตัวชี้วัด ประจำปี		ผลดำเนินงานประจำปี 2565	แผนดำเนินงานประจำปี 2566	แผนดำเนินงานประจำปี 2567
		2565	2566			
1. การส่งเสริมการออม	<p>การส่งเสริมการออมเงินฝากและการออมหุ้น</p> <p>- โครงการเพื่อนชวนเพื่อนออม (มีกิจกรรมต่อกัน) : เงินฝาก Buddy เพื่อนชวนเพื่อน / เงินฝากทวีคูณ (ต่อกันเป็นต้นไป)</p> <p>- โครงการออมหุ้นเกอูลเพิ่มทุนสมบัติ</p> <p>- โครงการออมวันครบรอบสหกรณ์ (ก.พ. ของทุกปี)</p>	3 โครงการ (7โครงการ) ผลสำเร็จ 233% (1 โครงการ)	3 โครงการ (7โครงการ) ผลสำเร็จ 233% (1 โครงการ)	<p>1. โครงการส่งเสริมการออมครบรอบ 26 ปี</p> <p>2. โครงการเงินฝาก Buddy เพื่อนชวนเพื่อน</p> <p>3. โครงการออมหุ้นสำหรับสมาชิกที่เข้าร่วมโครงการชุมชนออมเงิน/ชุมชนคนออมเงิน Plus</p>	โครงการ “สร้างวินัย เพิ่มเงินออม WUsavings 27 th ”	<p>1. โครงการพัฒนาความรู้ด้านการวางแผนทางการเงิน(บัญชีครัวเรือน)</p> <p>โครงการ “ออมทรัพย์พิเศษ วันเฉลิมพระเกียรติ 72 พรรษา”</p> <p>2. โครงการ “สร้างวินัย เพิ่มเงินออม WUsavings 28th”</p> <p>3. โครงการ “ออมทรัพย์พิเศษ ออมสิ้น คอสูง”</p> <p>(โครงการทบทวนเงินฝากที่ระบบซึ่งไม่ได้ดำเนินการ และโครงการชุมชนวันเกิด สหกรณ์จะลือโครงการเนื่องจากสหกรณ์มีสภาพคล่องสูง)</p>

กลยุทธ์	โครงการ/กิจกรรม	เป้าหมาย / ตัวชี้วัด ประจำปี		ผลดำเนินงานประจำปี 2565	แผนดำเนินงานประจำปี 2566	แผนดำเนินงานประจำปี 2567
		2565	2566			
2. การรณรงค์/ส่งเสริมให้ความรู้สมาชิกเกี่ยวกับ การออม/ความสำคัญของการออม	1. โครงการให้ความรู้สู่การลงทุน - ให้ความรู้ด้านการออม/การลงทุนแบบใหม่ (Talk show) 2. โครงการ Club House การออมและการลงทุน - ให้ความสำคัญสมาชิกเกี่ยวกับการออม/การลงทุน	2 โครงการ (2 โครงการ) ผลสำเร็จ 100%	2 โครงการ (2 โครงการ) ผลสำเร็จ 100%	1. โครงการให้ความรู้สู่การลงทุน 2. โครงการ Club House การออมและการลงทุน (Messenger Facebook Group)	1. โครงการให้ความรู้สู่การลงทุน (โดย มน.เอพีดับเบิ้ลดี ประกันชีวิต อบรมผ่านระบบ Online) 2. โครงการ Club House การออมและการลงทุน (กลุ่ม Messenger facebook group "Club House" ทั่วประเทศ)	โครงการให้ความรู้สู่การลงทุน/ โครงการ Club House การออมและการลงทุน หัวข้อ "การวางแผนทางการเงินและการออม" การออมและการลงทุน สัมมนาออนไลน์ผ่านระบบ Zoom Meeting ร่วมกับ ชลอ.
3. การจัดหรือเข้าร่วมกิจกรรมวันออมแห่งชาติ	โครงการวันออมแห่งชาติ	1 โครงการ (1 โครงการ) ผลสำเร็จ 100%	1 โครงการ (1 โครงการ) ผลสำเร็จ 100%	โครงการวันออมแห่งชาติ (31 ต.ค. 64)	โครงการ "ออมทรัพย์พิเศษ วันวันออมแห่งชาติ" (31 ต.ค. 65)	โครงการ "ออมทรัพย์พิเศษ วันวันออมแห่งชาติ" (31 ต.ค. 66)

พันธกิจที่ 4 การบริหารจัดการด้านสินเชื่อ

แผนงาน : การบริหารจัดการด้านสินเชื่อ

กลยุทธ์	โครงการ/กิจกรรม	เป้าหมาย / ตัวชี้วัด ประจำปี		ผลดำเนินงานประจำปี 2565	แผนดำเนินงานประจำปี 2566	แผนดำเนินงานประจำปี 2567
		2565	2566			
1. การแก้ปัญหาทางการเงินหรือช่วยเหลือสมาชิก	1. โครงการช่วยเหลือปัญหาทางการเงิน - เงินกู้เพื่อ Refinance / เงินกู้ระยะสั้น / ช่วยเหลือผู้ค้าปลีกที่รับภาระเงินกู้ / คลินิกหรือปัญหาการเงิน	2 โครงการ (1 โครงการ) ผลสำเร็จ 50%	2 โครงการ (2 โครงการ) ผลสำเร็จ 100%	1. โครงการช่วยเหลือปัญหาทางการเงิน (1) โครงการเงินกู้ระยะสั้น (เงินกู้สามัญ ด่วน Covid-19 และ เงินกู้พิเศษด่วนภัย Covid-19) และ (2) เงินกู้เพื่อ Refinance ได้แก่ เงินกู้สามัญและพิเศษนอกประสงค์-สร้างสรรคุณภาพชีวิต	1. โครงการช่วยเหลือปัญหาทางการเงิน (1) เงินกู้สามัญปรับปรุงหนี้ (สมาชิกได้รับการช่วยเหลือ 4 คน) (2) โครงการช่วยเหลือปัญหาทางการเงิน (สมาชิกได้รับการช่วยเหลือ 6 สัญญา)	1. โครงการช่วยเหลือปัญหาทางการเงิน (1) เงินกู้สามัญปรับปรุงหนี้ (สมาชิกได้รับการช่วยเหลือ 4 คน) (2) โครงการช่วยเหลือปัญหาทางการเงิน (สมาชิกได้รับการช่วยเหลือ 6 สัญญา)

กลยุทธ์	โครงการ/กิจกรรม	เป้าหมาย / ตัวชี้วัด ประจำปี			ผลดำเนินงานประจำปี 2565	แผนดำเนินงานประจำปี 2566	แผนดำเนินงานประจำปี 2567
		2565	2566	2567			
1. การแก้ปัญหาทางการเงินหรือช่วยเหลือสมาชิก(ต่อ)	2. โครงการเพิ่มประสิทธิภาพทางการเงิน - ทบทวน โครงการเงินกู้ผู้เงินออม / เงินกู้เกษียณปลอดหนี้ / การทบทวนผลิตภัณฑ์เงินกู้ที่ระบบ				2. โครงการเพิ่มประสิทธิภาพทางการเงิน (1) ทบทวนโครงการเงินกู้ผู้เงินออม เงินกู้ทุกประเภท (2) เปิดให้บริการเงินกู้ดอกเบี้ยต่ำ ได้แก่ 1) เงินกู้สามัญสร้างสรรคุณภาพชีวิต (อัตราดอกเบี้ยร้อยละ 5.50 ต่อปี) และ 2) เงินกู้พิเศษเพื่อการเกษตรและสหกรณ์ / โครงการ 1 / เงินกู้พิเศษเพื่อการอื่น ๆ (My Home My WUsavings) (อัตราดอกเบี้ยร้อยละ 4.00 – 4.50 ต่อปี)	2. โครงการเพิ่มประสิทธิภาพทางการเงิน (1) ทบทวนโครงการเงินกู้ผู้เงินออม (มีเงินฝากไม่น้อยกว่าร้อยละ 10 ของเงินกู้) (2) เปิดให้บริการเงินกู้ดอกเบี้ยต่ำ ได้แก่ 1) เงินกู้สามัญสร้างสรรคุณภาพชีวิต (อัตราดอกเบี้ยร้อยละ 5.50 ต่อปี), 2) เงินกู้สามัญเพื่อช่วยเหลือสมาชิก(อัตราดอกเบี้ยร้อยละ 4.75 ต่อปี-ไม่มีเงินเฉลี่ยคืน) และ 3) เงินกู้พิเศษเพื่อช่วยเหลือสมาชิก(อัตราดอกเบี้ยร้อยละ 4.75 ต่อปี -ไม่มีเงินเฉลี่ยคืน)	2567
2. การบริหารหนี้ไม่ให้เป็นหนี้ที่ไม่ก่อให้เกิดรายได้	โครงการบริหารจัดการหนี้ - ติดตาม เร่งรัดหนี้คินัด หนี้ค้างชำระ หนี้ชำระล่าช้า / คลินิกหรือปัญหาทางการเงิน	<1.0% (ไม่มีหนี้ที่ไม่ก่อให้เกิดรายได้)	<1.0% (ไม่มีหนี้ที่ไม่ก่อให้เกิดรายได้)	<1.0% (0.08%)	จัดทำโครงการบริหารจัดการหนี้ คินัดชำระ (ไม่มีหนี้ที่ไม่ก่อให้เกิดรายได้)	ทบทวนโครงการบริหารจัดการหนี้ คินัดชำระ (ไม่มีหนี้ที่ไม่ก่อให้เกิดรายได้)	ทบทวนโครงการบริหารจัดการหนี้ คินัดชำระ (มีหนี้ที่ไม่ก่อให้เกิดรายได้จำนวน 669,342.59 บาท คิดเป็นร้อยละ 0.08 ของลูกหนี้ทั้งหมดจำนวน 840,876,394.94 บาท)

พันธกิจที่ 5 การดำเนินงานด้านสาธารณสุข เพื่อสังคมและชุมชน
 แผนงาน : กิจกรรมด้านสาธารณสุขประโยชน์

กลยุทธ์	โครงการ/กิจกรรม	เป้าหมาย / ตัวชี้วัด ประจำปี		ผลดำเนินงานประจำปี 2565	แผนดำเนินงานประจำปี 2566	แผนดำเนินงานประจำปี 2567
		2565	2566			
1. การจัดกิจกรรมสาธารณสุข-ประโยชน์	โครงการ/กิจกรรม 1. กิจกรรมสาธารณสุขประโยชน์ด้าน (1) ศาสนา/วัฒนธรรม (2) การศึกษา/กีฬา (3) การแพทย์/การพยาบาล (4) การช่วยเหลือ/ป้องกัน/บรรเทาภัยธรรมชาติ/ภัยพิบัติ (5) ด้านการเข้าถึงความจงรักภักดี (6) อื่น ๆ เพื่อสังคมชุมชน	5 กิจกรรม (9 กิจกรรม) ผลสำเร็จ 180%	5 กิจกรรม (9 กิจกรรม) ผลสำเร็จ 180%	1. โครงการแสดงความจงรักภักดี (เดือน ก.ค.) 2. โครงการ "เข้าพรรษาธรรมใจ" (ศาสนา/วัฒนธรรม)	1. โครงการแสดงความจงรักภักดี (เดือน ก.ค.) 2. โครงการส่งเสริมหลักการอุดมการณ์ สหกรณ์ ผู้เยาวชน (การศึกษา) 3. โครงการให้กำลังใจผู้ช่วย (ในชุมชน) (การแพทย์/การพยาบาล) 4. โครงการ รู้...รักการออม สร้างสายใยครอบครัว (อื่น ๆ)	1. โครงการแสดงความจงรักภักดี (เดือน ก.ค.) 2. โครงการ "WUsavings ปันรักมอบสิ่งกลับน้ำให้โรงเรียน" (การช่วยเหลือ/ป้องกัน/บรรเทาภัยธรรมชาติ/ภัยพิบัติ) 3. โครงการ "ปลูกฝังเยาวชนเรียนรู้ระบบสหกรณ์"(พืชมอบทุนการศึกษา บุตรหลานอีก)(การศึกษา)
2. การจัดกิจกรรมการอนุรักษ์ทรัพยากรธรรมชาติและสิ่งแวดล้อม	2. กิจกรรมการอนุรักษ์ทรัพยากรธรรมชาติและสิ่งแวดล้อม (1) การประหยัด (2) การบำบัดและฟื้นฟูทรัพยากรธรรมชาติและสิ่งแวดล้อม (3) การนำกลับมาใช้ซ้ำ (4) การลดใช้สารเคมีหรือใช้สิ่งอื่นแทน (5) การรักษาสภาพแวดล้อมแหล่งน้ำและชุมชน	5 กิจกรรม (6 กิจกรรม) ผลสำเร็จ 120%	5 กิจกรรม (6 กิจกรรม) ผลสำเร็จ 120%	-ยังไม่ได้ดำเนินการ-	1. การบำบัดและฟื้นฟูทรัพยากรธรรมชาติและสิ่งแวดล้อม (โครงการ "รักษาสีสิ่งแวดล้อม" ปลูกป่าชายเลน) 2. การนำกลับมาใช้ซ้ำ (โครงการ "7R กลับมาใช้ซ้ำ ลดขยะ ถังโลก")	1. การประหยัด (โครงการ "ประหยัดน้ำ ประหยัดไฟ สร้างนิสัยอนุรักษ์สิ่งแวดล้อม") 2. การนำกลับมาใช้ซ้ำ (โครงการ "การนำถุงหิ้วพลาสติก กลับมาใช้ประโยชน์ในรูปแบบใหม่") 3. การลดใช้สารเคมีหรือใช้สิ่งอื่นแทน (โครงการ "รักษาสีสิ่งแวดล้อม ลดการใช้สารเคมี") 4. การรักษาสภาพแวดล้อมแหล่งน้ำและชุมชน (ร่วมโครงการรณรงค์ และส่งเสริม การปลูกหญ้าแฝกเฉลิมพระเกียรติ พระบาทสมเด็จพระเจ้าอยู่หัว ณ มหาวิทยาลัยวลัยลักษณ์)

การมีส่วนร่วมของกรรมการ

การเข้าร่วมประชุมของคณะกรรมการประจำปีบัญชี 2567

ที่	คณะกรรมการ	จำนวนกรรมการ (ราย)	จำนวนครั้งที่ประชุม	รวมทั้งหมด (ราย)	เข้าประชุมจริง (ราย)	การเข้าร่วมประชุม		
						ปี 2567	ปี 2566	ปี 2565
	คณะกรรมการดำเนินการ	15	13	195	165	84.62%	88.33%	91.43%
ที่	คณะกรรมการ	จำนวนกรรมการ (ราย)	จำนวนครั้งที่ประชุม	รวมทั้งหมด (ราย)	เข้าประชุมจริง (ราย)	การเข้าร่วมประชุม		
						ปี 2567	ปี 2566	ปี 2565
1	คณะกรรมการอำนวยการ	5	10	50	45	90.00%		
2	คณะกรรมการเงินกู้	5	12	60	55	91.67%		
3	คณะกรรมการศึกษาและประชาสัมพันธ์	5	8	40	33	82.50%		
4	คณะอนุกรรมการประเมินราคาฯ	5	7	35	31	88.57%		
5	คณะกรรมการห้ยงเสี่ยงเลือกตั้ง/ คณะอนุกรรมการสรรหาฯ	5	2	10	9	90.00%		
6	คณะกรรมการบริหารบุคคล	7	2	14	12	85.71%		
7	คณะอนุกรรมการบริหารเงินและการลงทุน	5	7	35	25	71.43%		
8	คณะอนุกรรมการควบคุมภายใน	3	2	6	6	100.00%		
9	คณะอนุกรรมการบริหารความเสี่ยง	5	3	15	15	100.00%		
10	คณะอนุกรรมการตรวจสอบพัสดุประจำปี	3	1	3	3	100.00%		
11	คณะอนุกรรมการตรวจรับรายชื้อสมาชิก ทำประกันอุบัติเหตุ	3	1	3	3	100.00%		
12	คณะอนุกรรมการตรวจการจ้างโครงการก่อสร้าง อาคารสำนักงานสหกรณ์ฯ	7	11	77	72	93.51%		
13	คณะอนุกรรมการกำหนดคุณสมบัตื (TOR) เครื่องคอมพิวเตอร์ ระบบสำรองและกู้คืนข้อมูลฯ	3	1	3	3	100.00%		
14	คณะอนุกรรมการจัดซื้อเครื่องคอมพิวเตอร์ ระบบสำรองและกู้คืนข้อมูลฯ	3	1	3	3	100.00%		
15	คณะอนุกรรมการตรวจรับเครื่องคอมพิวเตอร์ ระบบสำรองและกู้คืนข้อมูลฯ	3	1	3	3	100.00%		
16	คณะอนุกรรมการกำหนดรายละเอียดคุณสมบัตื (TOR) และราคากลาง ของระบบโสตทัศนูปกรณ์ สำหรับห้องประชุม	3	2	6	6	100.00%		
17	คณะอนุกรรมการเปิดซองสอบราคาระบบ โสตทัศนูปกรณ์สำหรับอาคารสำนักงานสหกรณ์	5	1	5	5	100.00%		
18	คณะอนุกรรมการตรวจรับพัสดุ ระบบ โสตทัศนูปกรณ์สำหรับอาคารสำนักงานสหกรณ์	3	1	3	3	100.00%		
19	คณะอนุกรรมการกำหนดรายละเอียดคุณสมบัตื (TOR) และราคากลางของอุปกรณ์สำหรับอาคาร สำนักงานสหกรณ์	3	1	3	3	100.00%		

ที่	คณะกรรมการ	จำนวน กรรมการ (ราย)	จำนวนครั้ง ที่ประชุม	รวม ทั้งหมด (ราย)	เข้าประชุม จริง (ราย)	การเข้าร่วมประชุม		
						ปี 2567	ปี 2566	ปี 2565
20	คณะกรรมการเปิดของสอบราคาครุภัณฑ์ สำหรับอาคารสำนักงานสหกรณ์	5	1	5	5	100.00%		
21	คณะกรรมการตรวจรับพัสดุครุภัณฑ์สำหรับ อาคารสำนักงานสหกรณ์	5	2	10	10	100.00%		
22	คณะกรรมการตรวจรับงานภูมิทัศน์	3	1	3	3	100.00%		
23	คณะกรรมการตรวจรับผ้า幔ม้วนพร้อมติดตั้ง	3	1	3	3	100.00%		
24	คณะกรรมการตรวจรับชั้นเหล็กวางเอกสาร	3	1	3	3	100.00%		
25	คณะกรรมการคัดเลือกลูกจ้างชั่วคราวรายวัน ตำแหน่งแม่บ้าน	5	1	5	5	100.00%		
	รวม		81	403	364	90.32%	91.98%	92.65%

รายงานผลการเข้าร่วมประชุมของคณะกรรมการดำเนินการ และคณะกรรมการอื่น ๆ ชุดที่ 28
(ตั้งแต่วันที่ 27 ธันวาคม 2566 – วันที่ 6 พฤศจิกายน 2567)

ที่	ชื่อ - สกุล	ตำแหน่ง	คณะกรรมการ ดำเนินการ	คณะกรรมการ อำนวยการ	คณะกรรมการ เงินกู้	คณะกรรมการ ศึกษาและ ประชาสัมพันธ์
1	อาจารย์ ดร.อติพันธ์ เตโชพิศาลวงศ์	ประธานกรรมการ	100.00	90.00		
2	นายนิรันดร์ จินดานาค	รองประธานกรรมการคนที่ 1	50.00		100.00	
3	ผศ.ดร.ไพโรจน์ นวลนุ้ม	รองประธานกรรมการคนที่ 2	75.00			100.00
4	นางศิวฉัตร ดันทวิวงศ์	เหรัญญิก	100.00	90.00		
5	นายไพศาล พุมดวง	ผู้ช่วยเหรัญญิก	91.67			100.00
6	ผศ.ดร.โกวิท กิตติวุฒิสักดิ์	กรรมการ	83.33		80.00	
7	นายชัยมนต์ คงทน	กรรมการ	83.33		100.00	
8	นายธมยศ ไกรนรา	กรรมการ	91.67			88.89
9	ผศ.ดร.พูลสิทธิ์ หิรัญสาย	กรรมการ	66.67			33.33
10	ผศ.ดร.วันชาติ ปรีชาดิวงศ์	กรรมการ	100.00	90.00		
11	นายสรเสริญ เอียดกลับ	กรรมการ	100.00			88.89
12	ผศ.นพ.สุรศักดิ์ วิจิตรพงศ์จินดา	กรรมการ	100.00		100.00	
13	นายอนันต์เดช ศรีราพร	กรรมการ	75.00	90.00		
14	นางอุมาภรณ์ จุลเลิศ	เลขานุการ	100.00	100.00		
15	นางจตุรรัตน์ ธานีรัตน์	ผู้ช่วยเลขานุการ	100.00		100.00	

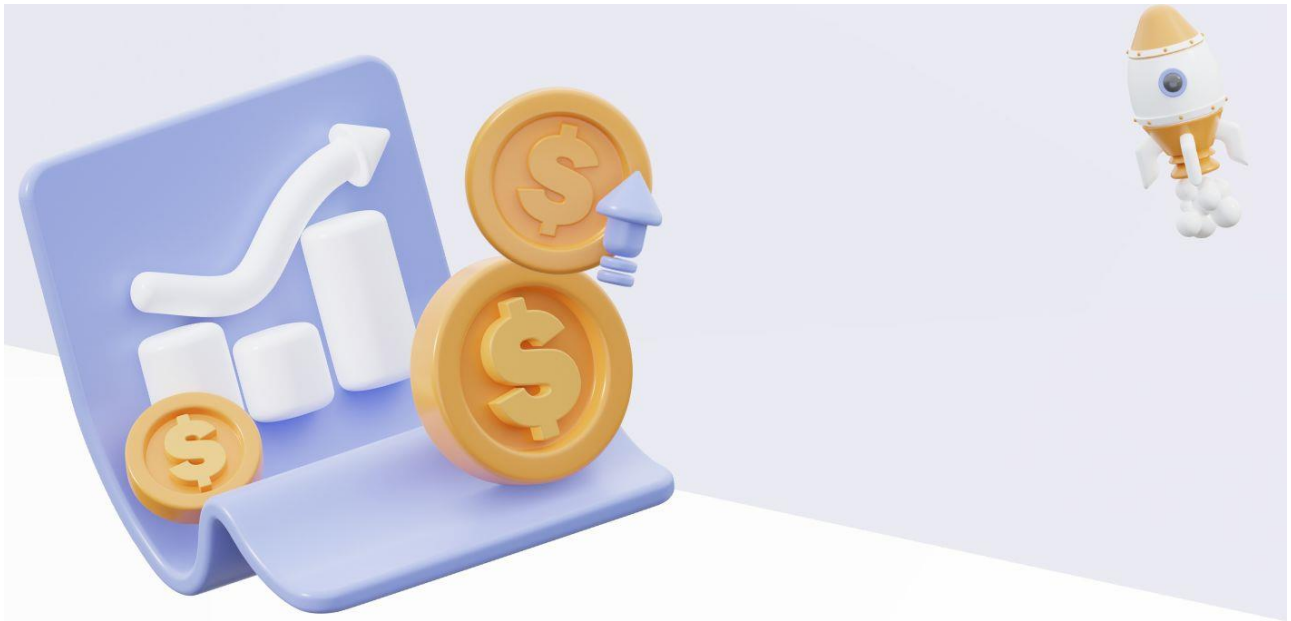

งบแสดงฐานะการเงิน
สำหรับปีสิ้นสุด
วันที่ 30 กันยายน 2567
และรายงานของผู้สอบบัญชี



หนังสือรับรองของสหกรณ์

วันที่ 6 พฤศจิกายน พ.ศ. 2567

เรียน นางสาวยุวดี มหาศักดิ์พันธ์

ผู้สอบบัญชีสหกรณ์ออมทรัพย์มหาวิทยาลัยวลัยลักษณ์ จำกัด

หนังสือรับรองฉบับนี้ให้ไว้เพื่อประโยชน์ของท่านในการตรวจสอบงบการเงินของสหกรณ์ออมทรัพย์มหาวิทยาลัยวลัยลักษณ์ จำกัด สำหรับปีสิ้นสุดวันที่ 30 กันยายน พ.ศ. 2567 เพื่อแสดงความเห็นว่างบการเงินดังกล่าวฐานะการเงิน ณ 30 กันยายน พ.ศ. 2567 ผลการดำเนินงานและกระแสเงินสด สำหรับปีสิ้นสุดวันเดียวกันของสหกรณ์ออมทรัพย์มหาวิทยาลัยวลัยลักษณ์ จำกัด โดยถูกต้องตามที่ควรในสาระสำคัญตามระเบียบที่นายสหกรณ์กำหนดหรือไม่

ข้าพเจ้าเป็นผู้รับผิดชอบในการจัดให้มีการจัดการที่มีประสิทธิภาพ เพื่อให้การดำเนินงานของสหกรณ์เป็นไปตามกฎหมายของสหกรณ์ ระเบียบ ข้อบังคับที่เกี่ยวข้อง

ข้าพเจ้าขอรับรองรายละเอียดเกี่ยวกับงบการเงินที่ท่านตรวจสอบตามที่ข้าพเจ้าทราบและคิดว่าควรจะเป็น ดังต่อไปนี้

1. งบการเงิน

- 1.1 ตามข้อตกลงในการรับงานตรวจสอบวันที่ 3 มกราคม พ.ศ. 2567 ข้าพเจ้าเป็นผู้รับผิดชอบในการจัดทำงบการเงินโดยถูกต้องตามที่ควรในสาระสำคัญตามระเบียบที่นายทะเบียนสหกรณ์กำหนด
- 1.2 งบการเงินไม่มีการแสดงข้อมูลที่ขัดต่อข้อเท็จจริงอันเป็นสาระสำคัญ ซึ่งรวมถึงการละเว้นการแสดงผลการและข้อมูลต่างๆ
- 1.3 ข้อสมมติที่สำคัญที่สหกรณ์ใช้ในการประมาณการทางบัญชีที่มีความสมเหตุสมผล
- 1.4 รายการหรือข้อมูลดังต่อไปนี้มีการบันทึกหรือเปิดเผยไว้อย่างเพียงพอและเหมาะสมในงบการเงิน เช่น รายการธุรกิจที่มีกับสาขาของสหกรณ์หรือบุคคลอื่น ข้อตกลงกับสถาบันการเงินเกี่ยวกับภาวะผูกพันเงินฝากหรือข้อจำกัดการใช้เงินกู้ สิทธิประโยชน์ที่ใช้เป็นหลักประกัน
- 1.5 เหตุการณ์ภายหลังวันที่ในงบการเงินที่ระเบียบนายทะเบียนสหกรณ์กำหนดให้ปรับปรุงหรือเปิดเผยได้ปรับปรุงหรือเปิดเผยแล้ว
- 1.6 ผลของการไม่แก้ไขข้อมูลที่ขัดต่อข้อเท็จจริงไม่มีสาระสำคัญ ข้อสังเกต ทั้งต่อเฉพาะรายการหรือโดยรวมต่องบการเงิน รายการของข้อมูลที่ขัดต่อข้อเท็จจริงที่ไม่แก้ไขได้จัดทำเป็นเอกสารแนบของหนังสือรับรองนี้
- 1.7 ไม่มีรายการผิดปกติที่เกี่ยวข้องกับการกระทำของคณะกรรมการดำเนินการหรือเจ้าหน้าที่ของสหกรณ์ผู้ซึ่งมีหน้าที่สำคัญเกี่ยวกับระบบบัญชีและระบบการควบคุมภายใน หรือรายการผิดปกติที่มีผลกระทบอย่างเป็นสาระสำคัญต่องบการเงิน
- 1.8 สหกรณ์มีกรรมสิทธิ์ในสินทรัพย์ทั้งหมดอย่างถูกต้องตามกฎหมายและไม่มีภาวะผูกพันหรือข้อผูกมัดใดๆ ในสินทรัพย์ของสหกรณ์ เว้นแต่ที่ได้เปิดเผยไว้ในหมายเหตุประกอบงบการเงิน
- 1.9 สหกรณ์ได้บันทึกหรือเปิดเผยรายการหนี้สินทั้งหมดของสหกรณ์ ทั้งที่เกิดขึ้นแล้วและอาจเกิดขึ้นในภายหน้าไว้อย่างเหมาะสม รวมทั้งได้มีการเปิดเผยไว้ในหมายเหตุประกอบงบการเงินเกี่ยวกับหลักประกันทั้งหมดที่สหกรณ์ให้แก่บุคคลที่สาม นอกจากนี้สหกรณ์ไม่มีคดีฟ้องร้องอื่นและไม่มีคดีที่คาดว่าจะเกิดขึ้น
- 1.10 นอกจากเรื่องที่อยู่ข้างต้นในหมายเหตุประกอบงบการเงินแล้ว ไม่มีเหตุการณ์ใดเกิดขึ้นหรือไม่ปรากฏข้อเท็จจริงใดที่มีผลกระทบต่องบการเงินอย่างมีสาระสำคัญ ซึ่งต้องนำมาปรับปรุงงบการเงิน หรือเปิดเผยในหมายเหตุประกอบงบการเงินอีก

2. การให้ข้อมูล

ข้าพเจ้าได้จัดเอกสารหลักฐานและข้อมูลดังต่อไปนี้ให้ท่านตรวจสอบครบถ้วนแล้ว คือ

- 2.1 บันทึกการรายการทุกรายการในบัญชี เอกสารหลักฐานประกอบรายการบัญชีและข้อมูลอื่นที่เกี่ยวข้องทั้งหมด
- 2.2 รายงานการประชุมคณะกรรมการดำเนินการและรายงานการประชุมใหญ่
- 2.3 ข้อมูลอื่นที่ท่านขอจากข้าพเจ้าเพื่อวัตถุประสงค์ของการตรวจสอบ
- 2.4 เข้าถึงบุคคลในสหกรณ์ที่ท่านระบุว่าจำเป็นในการได้มาซึ่งหลักฐานการสอบบัญชีอย่างไม่จำกัด
- 2.5 สหกรณ์ได้ปฏิบัติตามเงื่อนไขของสัญญาทั้งหมดซึ่งหากไม่ปฏิบัติตามอาจมีผลกระทบอย่างมีสาระสำคัญต่องบการเงิน นอกจากนี้สหกรณ์ได้ปฏิบัติตามระเบียบและข้อกำหนดของหน่วยงานราชการหรือหน่วยงานที่กำกับดูแล ซึ่งหากไม่ปฏิบัติตามอาจมีผลกระทบอย่างมีสาระสำคัญต่องบการเงิน
- 2.6 สหกรณ์ได้เปิดเผยข้อมูลทั้งหมดที่เป็นผลจากการประเมินความเสี่ยงเรื่องการทุจริตที่มีผลต่อการแสดงงบการเงินที่ขัดต่อข้อเท็จจริงอันเป็นสาระสำคัญ
- 2.7 สหกรณ์ได้เปิดเผยข้อมูลทุกอย่าง ซึ่งเกี่ยวข้องกับการทุจริตหรือสงสัยว่าจะทุจริตที่สหกรณ์ทราบและที่มีผลกระทบต่อสหกรณ์โดยเกี่ยวข้องกับคณะกรรมการดำเนินการสหกรณ์ เจ้าหน้าที่สหกรณ์ ที่มีบทบาทสำคัญเกี่ยวกับการควบคุมภายในหรือบุคคลอื่น ซึ่งการทุจริตมีผลกระทบอย่างมีสาระสำคัญต่องบการเงิน
- 2.8 สหกรณ์ไม่ได้รับหนังสือแจ้งจากหน่วยราชการอันมีผลต่องบการเงิน เพราะมิได้ปฏิบัติตามกฎหมายหรือข้อบังคับ ซึ่งรวมถึงการถูกเรียกขาดเซย หรือถูกประเมินภาษีอากร หรือมีหนี้สินที่อาจเกิดขึ้นในภายหลัง ซึ่งควรจะได้นำมาพิจารณาเปิดเผยในหมายเหตุประกอบงบการเงิน หรือใช้เป็นหลักเกณฑ์ในการตั้งสำรองค่าเสียหายที่อาจเกิดขึ้น

ขอแสดงความนับถือ

ลายมือชื่อ..... 

(อาจารย์ ดร.อตันนท์ เตโชพิศาลวงศ์)

ประธานกรรมการ

ลายมือชื่อ..... 

(นางดวงพร ศรีแก้ววรรณ)

ผู้จัดการ

รายงานของผู้สอบบัญชี

เสนอ สมาชิกสหกรณ์ออมทรัพย์มหาวิทยาลัยวลัยลักษณ์ จำกัด

ความเห็น

ข้าพเจ้าได้ตรวจสอบงบการเงินของสหกรณ์ออมทรัพย์มหาวิทยาลัยวลัยลักษณ์ จำกัด ซึ่งประกอบด้วยงบแสดงฐานะการเงิน ณ วันที่ 30 กันยายน พ.ศ. 2567 งบกำไรขาดทุนและงบกระแสเงินสดสำหรับปีสิ้นสุดวันเดียวกันและหมายเหตุประกอบงบการเงิน รวมถึงหมายเหตุสรุปนโยบายการบัญชีที่สำคัญ

ข้าพเจ้าเห็นว่า งบการเงินข้างต้นนี้แสดงฐานะการเงินของ สหกรณ์ออมทรัพย์มหาวิทยาลัยวลัยลักษณ์ จำกัด ณ วันที่ 30 กันยายน พ.ศ. 2567 ผลการดำเนินงานและกระแสเงินสดสำหรับปีสิ้นสุดวันเดียวกันโดยถูกต้องตามที่ควรในสาระสำคัญตามระเบียบนายทะเบียนสหกรณ์

เกณฑ์ในการแสดงความเห็น

ข้าพเจ้าได้ปฏิบัติตามตรวจสอบตามมาตรฐานการสอบบัญชีและตามระเบียบกรมตรวจบัญชีสหกรณ์ ความรับผิดชอบของข้าพเจ้าได้กล่าวไว้ในส่วนของความรับผิดชอบของผู้สอบบัญชีต่อการตรวจสอบงบการเงินในรายงานของข้าพเจ้า ข้าพเจ้ามีความเป็นอิสระจากสหกรณ์และได้ปฏิบัติตามจรรยาบรรณของผู้สอบบัญชีสหกรณ์ ข้าพเจ้าเชื่อว่าหลักฐานการสอบบัญชีที่ข้าพเจ้าได้รับเพียงพอและเหมาะสมเพื่อใช้เป็นเกณฑ์ในการแสดงความเห็นของข้าพเจ้า

เรื่องสำคัญในการตรวจสอบ

เรื่องสำคัญในการตรวจสอบ คือ เรื่องต่างๆ ที่มีนัยสำคัญที่สุดตามดุลยพินิจของผู้ประกอบวิชาชีพของข้าพเจ้าในการตรวจสอบงบการเงินสำหรับงวดปัจจุบัน ข้าพเจ้าได้นำเรื่องเหล่านี้มาพิจารณาในบริบทของการตรวจสอบงบการเงินโดยรวมและในการแสดงความเห็นของข้าพเจ้า ทั้งนี้ ข้าพเจ้าไม่ได้แสดงความเห็นแยกต่างหากสำหรับเรื่องเหล่านี้

เรื่องสำคัญในการตรวจสอบ พร้อมวิธีการตรวจสอบแต่ละเรื่องมีดังต่อไปนี้

1. เงินฝากสหกรณ์อื่น

ตามที่กล่าวไว้ในหมายเหตุประกอบงบการเงินข้อ 3 ณ วันที่ 30 กันยายน พ.ศ. 2567 สหกรณ์ฯ มีเงินฝากสหกรณ์อื่น จำนวน 238,681,875.81 บาท (คิดเป็นร้อยละ 19.69 ของสินทรัพย์ทั้งสิ้น) เนื่องจากจำนวนเงินมีสาระสำคัญ ข้าพเจ้าจึงให้ความสำคัญกับการตรวจสอบรายการดังกล่าว

ข้าพเจ้าได้ตรวจสอบบัญชีเงินฝากสหกรณ์อื่น โดยกำหนดแนวการสอบบัญชีในการตรวจสอบ สุ่มทดสอบเอกสารประกอบการบันทึกบัญชีกับสมุดบัญชีขั้นต้นและสมุดบัญชีขั้นปลาย มติที่ประชุมคณะกรรมการดำเนินการและส่งหนังสือยืนยันยอดเงินฝากสหกรณ์อื่นทุกบัญชีและใช้ดุลยพินิจในการวิเคราะห์ฐานะการเงินของสหกรณ์ผู้รับฝากเงินเปรียบเทียบกับปีที่ผ่านมามีความมั่นคงเพียงพอ

2. ลูกหนี้เงินให้กู้ยืม

ตามที่กล่าวไว้ในหมายเหตุประกอบงบการเงินข้อ 5 เงินให้กู้ยืม ณ วันที่ 30 กันยายน พ.ศ. 2567 สหกรณ์ฯ มีเงินให้กู้ยืมระยะสั้น จำนวน 98,792,813.49 บาท และเงินให้กู้ยืมระยะยาว จำนวน 742,083,581.45 บาท รวมเป็นเงิน 840,876,394.94 บาท (คิดเป็นร้อยละ 69.37 ของสินทรัพย์ทั้งสิ้น) ซึ่งเป็นเรื่องสำคัญในการตรวจสอบ เนื่องจากจำนวนเงินมีสาระสำคัญ ข้าพเจ้าจึงให้ความสำคัญกับการตรวจสอบรายการดังกล่าว

ข้าพเจ้าได้ทำการประเมินความเสี่ยง และกิจกรรมการควบคุมเกี่ยวกับธุรกิจสินเชื่อและเลือกตัวอย่างมาสุ่มทดสอบ ว่าได้มีการปฏิบัติตามระบบการควบคุมภายในที่ได้กำหนดไว้หรือไม่ การทดสอบการควบคุมภายในประกอบด้วย การสอบทานระเบียบการให้เงินกู้แก่สมาชิก สังเกตการณ์และสอบถามการปฏิบัติงานของเจ้าหน้าที่ผู้รับผิดชอบในการตรวจสอบค่าอู่ คุณสมบัติผู้กู้วงเงินกู้ ผู้ค้ำประกัน สอบถามรายงานการประชุมเกี่ยวกับการพิจารณาอนุมัติเงินให้กู้ แต่ละประเภทว่าเป็นไปตามระเบียบที่สหกรณ์กำหนด

ข้าพเจ้าได้ส่งหนังสือยืนยันหนี้กับสมาชิกที่มีหนี้เงินกู้ค้างเหลือ ณ วันที่ 31 สิงหาคม พ.ศ. 2567 ทุกราย ได้รับหนังสือยืนยันยอดตอบกลับมา จำนวน 650 ราย เป็นเงิน 669,678,304.31 บาท คิดเป็นร้อยละ 80.42 เพื่อยืนยันยอดคงเหลือตามบัญชีในวันเดียวกัน โดยตรวจสอบหลักฐานการจ่ายเงินกู้และการรับชำระหนี้เงินกู้ รวมทั้งได้เปรียบเทียบยอดคงเหลือ ณ วันที่ 30 กันยายน พ.ศ. 2567 ระหว่างรายละเอียดของลูกหนี้เงินกู้ทุกประเภทกับยอดคงเหลือตามหมายเหตุประกอบงบการเงินข้อ 5

3. เงินรับฝาก

ตามที่กล่าวไว้ในหมายเหตุประกอบงบการเงินข้อ 9 รายการเงินรับฝาก ณ วันที่ 30 กันยายน พ.ศ. 2567 สหกรณ์ฯ มีเงินรับฝากทั้งสิ้นจำนวน 385,287,691.07 บาท (คิดเป็นร้อยละ 31.79 ของหนี้สินและทุนสหกรณ์ทั้งสิ้น) ซึ่งเป็นเรื่องสำคัญในการตรวจสอบ เนื่องจากทุนส่วนใหญ่มาจากเงินรับฝากและการรับฝากเงินต้องเป็นไปตามพระราชบัญญัติสหกรณ์ ข้อบังคับและระเบียบของสหกรณ์

ข้าพเจ้าได้ตรวจสอบยอดคงเหลือด้วยการสุ่มรายการเคลื่อนไหวทางการบัญชี ตรวจสอบเอกสารหลักฐานประกอบการบันทึกบัญชี ส่งหนังสือยืนยันยอดคงเหลือให้สมาชิกและสหกรณ์อื่นทุกรายที่มีเงินฝากกับสหกรณ์ สุ่มทดสอบการคำนวณดอกเบี้ยจ่ายเงินรับฝาก ทดสอบระบบควบคุมภายในด้านการเงินรับฝาก และสอบทานระเบียบว่าด้วยเงินรับฝากของสหกรณ์ รวมทั้งเปรียบเทียบยอดคงเหลือ ณ วันที่ 30 กันยายน พ.ศ. 2567 ระหว่างรายละเอียดของเงินรับฝากทุกประเภทกับยอดคงเหลือ

4. การรับรู้รายได้ดอกเบี้ยเงินให้กู้

ตามที่ได้แสดงในงบกำไรขาดทุน สหกรณ์ฯ มีรายได้ดอกเบี้ยรับเงินให้กู้ 51,862,778.11 บาท คิดเป็นร้อยละ 83.10 ของรายได้ดอกเบี้ยและผลตอบแทนจากเงินลงทุน เนื่องจากจำนวนเงินมีสาระสำคัญ และเกิดจากสัญญาเงินกู้ยืมแต่ละประเภทที่มีเงื่อนไข การคำนวณดอกเบี้ยที่แตกต่างกัน ข้าพเจ้าจึงให้ความสำคัญในการตรวจสอบรายการดังกล่าว

ข้าพเจ้าได้ตรวจสอบโดยการประเมินและสุ่มทดสอบระบบการควบคุมภายในของสหกรณ์ที่เกี่ยวข้องกับการรับรู้รายได้ดอกเบี้ยเงินให้กู้ และระบบการควบคุมภายในด้านสารสนเทศที่เกี่ยวข้องกับการคำนวณดอกเบี้ยรับเงินกู้ นอกจากนี้ข้าพเจ้าได้สุ่มตรวจสอบสัญญาเงินกู้ว่ามีกรรับรู้รายได้ดอกเบี้ยให้กู้เป็นไปตามเงื่อนไขในสัญญาและสอดคล้องกับนโยบายการบัญชีที่สหกรณ์ใช้ และตามระเบียบนายทะเบียนสหกรณ์กำหนด

ความรับผิดชอบของคณะกรรมการดำเนินการสหกรณ์ต้องการเงิน

คณะกรรมการดำเนินการสหกรณ์มีหน้าที่รับผิดชอบในการจัดทำและนำเสนองบการเงินเหล่านี้โดยถูกต้องตามที่ควรตามระเบียบนายทะเบียนสหกรณ์ และรับผิดชอบเกี่ยวกับการควบคุมภายในที่คณะกรรมการดำเนินการสหกรณ์พิจารณาว่าเป็นเพื่อให้สามารถจัดทำงบการเงิน ที่ปราศจากการแสดงข้อมูลที่ขัดต่อข้อเท็จจริงอันเป็นสาระสำคัญไม่ว่าจะเกิดจากการทุจริตหรือข้อผิดพลาดในการจัดทำงบการเงิน คณะกรรมการดำเนินการสหกรณ์รับผิดชอบในการประเมินความสามารถของสหกรณ์ในการดำเนินงานต่อเนื่อง การเปิดเผยเรื่องเกี่ยวกับการดำเนินงานต่อเนื่องในกรณีที่มามีเรื่องดังกล่าว และการใช้เกณฑ์บัญชีสำหรับการดำเนินงานต่อเนื่องเว้นแต่คณะกรรมการดำเนินการสหกรณ์มีความตั้งใจที่จะเลิกสหกรณ์หรือหยุดดำเนินงานหรือไม่สามารถดำเนินงานต่อเนื่องต่อไปได้

ความรับผิดชอบของผู้สอบบัญชีต่อการตรวจสอบงบการเงิน

การตรวจสอบของข้าพเจ้ามีวัตถุประสงค์เพื่อให้ได้ความเชื่อมั่นอย่างสมเหตุสมผลว่างบการเงินโดยรวมปราศจากการแสดงข้อมูลที่ขัดต่อข้อเท็จจริงอันเป็นสาระสำคัญหรือไม่ ไม่ว่าจะเกิดจากการทุจริตหรือข้อผิดพลาด และเสนอรายงานของผู้สอบบัญชีซึ่งรวมความเห็นของข้าพเจ้าอยู่ด้วย ความเชื่อมั่นอย่างสมเหตุสมผลคือความเชื่อมั่นในระดับสูงแต่ไม่ได้เป็นการรับประกันว่าการปฏิบัติงานตรวจสอบตามมาตรฐานการสอบบัญชีและระเบียบกรมตรวจบัญชีสหกรณ์จะสามารถตรวจพบข้อมูลที่ขัดต่อข้อเท็จจริงอันเป็นสาระสำคัญที่มีอยู่ได้เสมอไป ข้อมูลที่ขัดต่อข้อเท็จจริงอาจเกิดจากการทุจริตหรือข้อผิดพลาดและถือว่ามีสาระสำคัญเมื่อคาดการณ์ได้อย่างสมเหตุสมผลว่ารายการที่ขัดต่อข้อเท็จจริงแต่ละรายการหรือทุกรายการรวมกันจะมีผลต่อการตัดสินใจทางเศรษฐกิจของผู้ใช้งบการเงินจากการใช้งบการเงินเหล่านี้

ในการตรวจสอบของข้าพเจ้าตามมาตรฐานการสอบบัญชีและระเบียบกรมตรวจบัญชีสหกรณ์ ข้าพเจ้าได้ใช้ดุลยพินิจและการสังเกตและสงสัยเยี่ยงผู้ประกอบวิชาชีพตลอดการตรวจสอบ การปฏิบัติงานของข้าพเจ้ารวมถึง

- ระบุและประเมินความเสี่ยงจากการแสดงข้อมูลที่ขัดต่อข้อเท็จจริงอันเป็นสาระสำคัญในงบการเงินไม่ว่าจะเกิดจากการทุจริตหรือข้อผิดพลาด ออกแบบและปฏิบัติตามวิธีการตรวจสอบเพื่อตอบสนองต่อความเสี่ยงเหล่านั้น และได้หลักฐานการสอบบัญชีที่เพียงพอและเหมาะสมเพื่อเป็นเกณฑ์ในการแสดงความเห็นของข้าพเจ้า ความเสี่ยงที่ไม่พบข้อมูลที่ขัดต่อข้อเท็จจริงอันเป็นสาระสำคัญซึ่งเป็นผลมาจากการทุจริตจะสูงกว่าความเสี่ยงที่เกิดจากข้อผิดพลาด เนื่องจากการทุจริตอาจเกี่ยวกับการสมรู้ร่วมคิด การปลอมแปลงเอกสารหลักฐาน การตั้งใจละเว้นการแสดงผล การแสดงผลที่ไม่ตรงตามข้อเท็จจริงหรือการแทรกแซงการควบคุมภายใน
- ทำความเข้าใจในระบบการควบคุมภายในที่เกี่ยวข้องกับการตรวจสอบ เพื่อออกแบบวิธีการตรวจสอบที่เหมาะสมกับสถานการณ์ แต่ไม่ใช่เพื่อวัตถุประสงค์ในการแสดงความเห็นต่อความมีประสิทธิภาพของการควบคุมภายในของสหกรณ์
- ประเมินความเหมาะสมของนโยบายการบัญชีที่คณะกรรมการดำเนินการสหกรณ์ใช้และความสมเหตุสมผลของประมาณการทางบัญชีและการเปิดเผยข้อมูลที่เกี่ยวข้องซึ่งจัดทำขึ้นโดยคณะกรรมการดำเนินการสหกรณ์
- สรุปร่วมกับความเหมาะสมของการใช้เกณฑ์การบัญชีสำหรับการดำเนินงานต่อเนื่องของคณะกรรมการดำเนินการสหกรณ์ และจากหลักฐานการสอบบัญชีที่ได้รับว่ามี ความไม่แน่นอนที่มีสาระสำคัญเกี่ยวกับเหตุการณ์หรือสถานการณ์ที่อาจเป็นเหตุให้เกิดข้อสงสัยอย่างมีนัยสำคัญต่อความสามารถของสหกรณ์ในการดำเนินงานต่อเนื่องหรือไม่ ถ้าข้าพเจ้าได้ข้อสรุปว่า

มีความไม่แน่นอนที่มีสาระสำคัญ ข้าพเจ้าต้องให้ข้อสังเกตไว้ในรายงานของผู้สอบบัญชีของข้าพเจ้าถึงการเปิดเผยที่เกี่ยวข้อง
ในงบการเงิน หรือถ้าการเปิดเผยข้อมูลดังกล่าวไม่เพียงพอความเห็นของข้าพเจ้าจะเปลี่ยนแปลงไป ข้อสรุปของข้าพเจ้า
ขึ้นอยู่กับหลักฐานการสอบบัญชีที่ได้รับจนถึงวันที่ในรายงานของผู้สอบบัญชีของข้าพเจ้า อย่างไรก็ตาม เหตุการณ์หรือ
สถานการณ์ในอนาคตอาจเป็นเหตุให้สหกรณ์ต้องหยุดการดำเนินงานต่อเนื่อง

- ประเมินการนำเสนอ โครงสร้างและเนื้อหาของงบการเงินโดยรวม รวมถึงการเปิดเผยข้อมูลที่เกี่ยวข้องตลอดจนประเมินว่า
งบการเงินแสดงรายการและเหตุการณ์ที่เกิดขึ้นโดยถูกต้องตามที่ควรหรือไม่ ข้าพเจ้าได้สื่อสารกับคณะกรรมการดำเนินการ
สหกรณ์เกี่ยวกับขอบเขตและช่วงเวลาของการตรวจสอบที่ได้วางแผนไว้ ประเด็นที่มีนัยสำคัญที่พบจากการตรวจสอบ
รวมถึงข้อบกพร่องที่มีนัยสำคัญในระบบการควบคุมภายในซึ่งข้าพเจ้าได้พบในระหว่างการตรวจสอบของข้าพเจ้า

จากเรื่องทั้งหลายที่สื่อสารกับคณะกรรมการดำเนินการสหกรณ์ ข้าพเจ้าได้พิจารณาเรื่องต่างๆ ที่มีนัยสำคัญที่สุดในการ
ตรวจสอบงบการเงินในงวดปัจจุบันและกำหนดเป็นเรื่องสำคัญในการตรวจสอบ ข้าพเจ้าได้อธิบายเรื่องเหล่านี้ไว้ในรายงานของ
ผู้สอบบัญชี เว้นแต่กฎหมายหรือข้อบังคับห้ามไม่ให้เปิดเผยเรื่องดังกล่าวต่อสาธารณะหรือในสถานการณ์ที่ยากที่จะเกิดขึ้น ข้าพเจ้า
พิจารณาว่าไม่ควรสื่อสารเรื่องดังกล่าวในรายงานของข้าพเจ้า เพราะการกระทำดังกล่าวสามารถคาดการณ์ได้อย่างสมเหตุสมผลว่าจะ
มีผลกระทบในทางลบมากกว่าผลประโยชน์ที่ผู้มีส่วนได้เสียสาธารณะจะได้จากการสื่อสารดังกล่าว



(นางสาวยุวดี มหาศักดิ์พันธ์)

ผู้สอบบัญชีสหกรณ์

234 หมู่ 4 ตำบลท่าซัก

อำเภอเมือง จังหวัดนครศรีธรรมราช

6 พฤศจิกายน พ.ศ. 2567

สหกรณ์ออมทรัพย์มหาวิทยาลัยวลัยลักษณ์ จำกัด

งบแสดงฐานะการเงิน

ณ วันที่ 30 กันยายน พ.ศ. 2567

สินทรัพย์	หมายเหตุ	ปี 2567	ปี 2566
		บาท	บาท
สินทรัพย์หมุนเวียน			
เงินสดและเงินฝากธนาคาร	2	15,220,997.36	20,988,718.85
เงินฝากสหกรณ์อื่น	3	238,681,875.81	191,508,885.62
เงินลงทุนระยะสั้น	4	6,000,000.00	12,000,000.00
เงินให้กู้ยืมระยะสั้น - สุทธิ	5	98,792,813.49	95,397,860.65
ดอกเบี้ยเงินให้กู้ค้างรับ		1,063,563.36	836,512.82
สินทรัพย์หมุนเวียนอื่น	6	1,690,114.19	1,401,237.97
รวมสินทรัพย์หมุนเวียน		361,449,364.21	322,133,215.91
สินทรัพย์ไม่หมุนเวียน			
เงินลงทุนระยะยาว	4	99,032,890.00	63,016,490.00
เงินให้กู้ยืมระยะยาว - สุทธิ	5	742,083,581.45	762,624,736.28
อาคารและอุปกรณ์ - สุทธิ	7	1,810,227.79	688,151.25
สินทรัพย์ไม่มีตัวตน - สุทธิ	8	7,711,579.59	0.00
รวมสินทรัพย์ไม่หมุนเวียน		850,638,278.83	826,329,377.53
รวมสินทรัพย์		1,212,087,643.04	1,148,462,593.44

สหกรณ์ออมทรัพย์มหาวิทยาลัยวลัยลักษณ์ จำกัด

งบแสดงฐานะการเงิน

ณ วันที่ 30 กันยายน พ.ศ. 2567

		ปี 2567	ปี 2566
	หมายเหตุ	บาท	บาท
หนี้สินและทุนของสหกรณ์			
หนี้สินหมุนเวียน			
เงินรับฝาก	9	385,287,691.07	372,173,898.72
หนี้สินหมุนเวียนอื่น	10	2,931,005.49	3,419,763.55
รวมหนี้สินหมุนเวียน		388,218,696.56	375,593,662.27
หนี้สินไม่หมุนเวียน			
หนี้สินไม่หมุนเวียนอื่น	11	4,458,750.50	4,024,365.60
รวมหนี้สินไม่หมุนเวียน		4,458,750.50	4,024,365.60
รวมหนี้สิน		392,677,447.06	379,618,027.87
ทุนของสหกรณ์			
ทุนเรือนหุ้น (มูลค่าหุ้นละ 10.00 บาท)			
หุ้นที่ชำระเต็มมูลค่าแล้ว		647,505,570.00	608,054,500.00
ทุนสำรอง		72,388,772.56	62,997,194.12
ทุนสะสมตามข้อบังคับ ระเบียบและอื่น ๆ	12	50,187,610.40	48,586,033.01
กำไร(ขาดทุน)สุทธิประจำปี		49,328,243.02	49,206,838.44
รวมทุนของสหกรณ์		819,410,195.98	768,844,565.57
รวมหนี้สินและทุนของสหกรณ์		1,212,087,643.04	1,148,462,593.44

หมายเหตุประกอบงบการเงินเป็นส่วนหนึ่งของงบการเงินนี้

(ลงชื่อ).....

(อาจารย์ ดร.อดิศักดิ์ เตโชพิศาลวงศ์)

ประธานกรรมการ

(ลงชื่อ).....

(นางอุมาภรณ์ จุลเลิศ)

เลขานุการ

วันที่ 6 พฤศจิกายน พ.ศ. 2567

สหกรณ์ออมทรัพย์มหาวิทยาลัยวลัยลักษณ์ จำกัด

งบกำไรขาดทุน

สำหรับปีสิ้นสุดวันที่ 30 กันยายน พ.ศ. 2567

	ปี 2567		ปี 2566	
	บาท	%	บาท	%
รายได้ดอกเบี้ยและผลตอบแทนจากเงินลงทุน				
ดอกเบี้ยรับเงินให้กู้	51,862,778.11	83.10	52,899,338.83	86.51
ดอกเบี้ยรับเงินฝากธนาคารและเงินฝากสหกรณ์อื่น	6,943,492.63	11.12	6,102,879.55	9.98
ผลตอบแทนจากเงินลงทุน	3,604,205.41	5.78	2,144,139.58	3.51
รวมรายได้ดอกเบี้ยและผลตอบแทนจากเงินลงทุน	62,410,476.15	100.00	61,146,357.96	100.00
ค่าใช้จ่ายดอกเบี้ยและเงินลงทุน				
ดอกเบี้ยจ่ายเงินรับฝาก	8,648,415.37	13.86	8,079,017.19	13.21
ดอกเบี้ยจ่ายเงินกู้ยืมระยะสั้น	38,274.88	0.06	19,139.91	0.03
รวมค่าใช้จ่ายดอกเบี้ยและเงินลงทุน	8,686,690.25	13.92	8,098,157.10	13.24
หัก หนี้สงสัยจะสูญ				
หนี้สงสัยจะสูญ-ลูกหนี้เงินกู้พื้นสมาชิกภาพ	167,335.65	0.27	0.00	0.00
รวมหนี้สงสัยจะสูญ	167,335.65	0.27	0.00	0.00
รวมรายได้ดอกเบี้ยและผลตอบแทนจากเงินลงทุนสุทธิ	53,556,450.25	85.81	53,048,200.86	86.76
บวก รายได้อื่น				
รายได้ค่าธรรมเนียมแรกเข้า	9,200.00	0.01	8,100.00	0.01
รายได้ค่าธรรมเนียมจากการถอนเงินรับฝาก	1,085.00	0.00	425.00	0.00
รายได้ค่าธรรมเนียมเงินกู้พิเศษ	11,139.00	0.02	16,010.00	0.03
รายได้ค่าธรรมเนียมอื่น ๆ	83,572.52	0.14	28,000.13	0.05
เงินรางวัลสลากต่าง ๆ	0.00	0.00	16,500.00	0.03
รายได้ค่าประสานงานบริษัทประกัน	338,862.99	0.54	638,301.82	1.04
รายได้อื่น ๆ	44,442.76	0.07	45,892.50	0.07
รวมรายได้อื่น	488,302.27	0.78	753,229.45	1.23
หัก ค่าใช้จ่ายในการดำเนินงาน				
ค่าใช้จ่ายเกี่ยวกับเจ้าหน้าที่				
เงินเดือน	2,366,580.00	3.79	2,216,777.42	3.63
ค่าล่วงเวลา	25,993.96	0.04	15,283.13	0.02
เงินตอบแทนประจำตำแหน่ง	24,000.00	0.04	24,000.00	0.04
เงินสมทบกองทุนเงินทดแทน	900.00	0.00	1,547.00	0.00

สหกรณ์ออมทรัพย์มหาวิทยาลัยวลัยลักษณ์ จำกัด

งบกำไรขาดทุน

สำหรับปีสิ้นสุดวันที่ 30 กันยายน พ.ศ. 2567

	ปี 2567		ปี 2566	
	บาท	%	บาท	%
ค่าใช้จ่ายเกี่ยวกับเจ้าหน้าที่ (ต่อ)				
เงินสมทบกองทุนประกันสังคม	45,000.00	0.07	40,332.00	0.07
ค่าสวัสดิการรักษาพยาบาล	10,480.00	0.02	22,430.00	0.04
ค่าเบี้ยประกันภัยเจ้าหน้าที่	2,104.61	0.00	1,937.62	0.00
ค่าเบี้ยเลี้ยง-พาหนะ-ที่พัก(เจ้าหน้าที่)	375.00	0.00	292.00	0.00
ค่าสวัสดิการเจ้าหน้าที่อื่น ๆ	2,800.00	0.00	0.00	0.00
ค่าชดเชยและเงินบำเหน็จเจ้าหน้าที่	434,384.90	0.70	406,000.60	0.66
รวมค่าใช้จ่ายเกี่ยวกับเจ้าหน้าที่	2,912,618.47	4.66	2,728,599.77	4.46
ค่าใช้จ่ายเกี่ยวกับอาคารและอุปกรณ์				
ค่าซ่อมแซม-ค่าบำรุงรักษาสินทรัพย์	1,400.00	0.00	12,500.00	0.02
ค่าดูแลโปรแกรมรายปี	31,500.00	0.05	28,500.00	0.05
ค่าพัฒนาระบบงานสหกรณ์	1,300.00	0.00	900.00	0.00
ค่าเช่าพื้นที่ Server (สำหรับเว็บไซต์)	10,003.44	0.02	9,996.56	0.02
ค่าเสื่อมราคา	39,510.71	0.06	36,472.30	0.06
ค่าประกันภัยทรัพย์สิน	879.76	0.00	887.01	0.00
ค่าตัดจ่ายสิทธิการใช้ซอฟต์แวร์	3,356.16	0.01	7,298.63	0.01
ค่าจ้างเหมาบริการ	14,596.00	0.02	10,835.50	0.02
รวมค่าใช้จ่ายเกี่ยวกับอาคารและอุปกรณ์	102,546.07	0.16	107,390.00	0.18
ค่าใช้จ่ายเกี่ยวกับสมาชิก				
ค่าเบี้ยประกันภัยสมาชิก	45,533.80	0.07	69,936.23	0.11
ค่าสมนาคุณ	90,483.00	0.15	339,559.00	0.56
ค่าสวัสดิการสมาชิกและครอบครัว	100,000.00	0.16	0.00	0.00
รวมค่าใช้จ่ายเกี่ยวกับสมาชิก	236,016.80	0.38	409,495.23	0.67
ค่าใช้จ่ายดำเนินงานอื่น				
ค่าใช้จ่ายในการประชุมใหญ่	75,713.60	0.12	65,367.80	0.11
ค่าตอบแทนผู้ตรวจสอบกิจการ	46,000.00	0.07	36,000.00	0.06
ค่าธรรมเนียมการสอบบัญชี	65,000.00	0.10	65,000.00	0.11
ค่าตอบแทนอื่น ๆ	6,875.00	0.01	4,945.00	0.01

สหกรณ์ออมทรัพย์มหาวิทยาลัยวลัยลักษณ์ จำกัด

งบกำไรขาดทุน

สำหรับปีสิ้นสุดวันที่ 30 กันยายน พ.ศ. 2567

	ปี 2567		ปี 2566	
	บาท	%	บาท	%
ค่าใช้จ่ายดำเนินงานอื่น (ต่อ)				
ค่าเบี้ยประชุม	212,200.00	0.34	201,200.00	0.33
ค่าสาธารณูปโภค	36,747.26	0.06	42,607.28	0.07
ค่าวัสดุสำนักงาน	115,746.50	0.19	80,604.10	0.13
ค่าแบบพิมพ์	23,815.69	0.04	21,113.27	0.03
ค่าธรรมเนียม	13,830.00	0.02	19,124.00	0.03
ค่าถ่ายเอกสาร	26,432.73	0.04	32,064.38	0.05
ค่ารับรอง	10,628.00	0.02	6,119.00	0.01
ค่าเบี้ยเลี้ยง-พาหนะ-ที่พัก	1,955.00	0.00	420.00	0.00
ค่าเบี้ยประกันภัยกรรมการ	8,543.18	0.01	8,427.26	0.01
ค่าใช้จ่ายติดตามหนี้	16,554.00	0.03	3,563.00	0.01
ค่าใช้จ่ายดำเนินคดี	200.00	0.00	0.00	0.00
ค่าใช้จ่ายการประชาสัมพันธ์	16,435.20	0.03	10,443.20	0.02
ค่าเบี้ยเลี้ยงการปฏิบัติงานของกรรมการ	79,800.00	0.13	93,300.00	0.15
ค่าใช้จ่ายในการหยุดเสี่ยงเลือกตั้ง	616,466.00	0.99	580,567.58	0.95
ค่าพิธีลงเสาเอก	0.00	0.00	9,350.00	0.02
ค่าใช้จ่ายเปิดอาคารสำนักงานใหม่	24,000.00	0.04	0.00	0.00
โครงการตัวแทนหน่วยงาน	44,500.00	0.07	48,000.00	0.08
โครงการสำรวจความพึงพอใจ	6,325.00	0.01	6,015.00	0.01
โครงการสร้างเสริมสุขภาพ	16,257.00	0.03	13,527.00	0.02
ขาดทุนจากการเลิกใช้สินทรัพย์	5.00	0.00	0.00	0.00
ค่าใช้จ่ายเบ็ดเตล็ด	1,299.00	0.00	1,349.00	0.00
รวมค่าใช้จ่ายดำเนินงานอื่น	1,465,328.16	2.35	1,349,106.87	2.21
รวมค่าใช้จ่ายในการดำเนินงานทั้งสิ้น	4,716,509.50	7.55	4,594,591.87	7.52
กำไรสุทธิ	49,328,243.02	79.04	49,206,838.44	80.47

สหกรณ์ออมทรัพย์มหาวิทยาลัยวลัยลักษณ์ จำกัด

งบกระแสเงินสด

สำหรับปีสิ้นสุดวันที่ 30 กันยายน พ.ศ. 2567

	ปี 2567	ปี 2566
	บาท	บาท
กระแสเงินสดจากกิจกรรมดำเนินงาน		
กำไร (ขาดทุน) สุทธิ	49,328,243.02	49,206,838.44
รายการปรับปรุงเพื่อกระทบยอดกำไร (ขาดทุน) สุทธิเป็นเงินสดสุทธิ จากกิจกรรมดำเนินงาน		
ค่าเสื่อมราคาอาคารและอุปกรณ์สำนักงาน	39,510.71	36,472.30
ขาดทุนจากการเลิกใช้สินทรัพย์	5.00	0.00
ค่าตัดจ่ายสิทธิการใช้ซอฟต์แวร์	3,356.16	7,298.63
หนี้สงสัยจะสูญลูกหนี้เงินกู้ยืมสมาชิกภาพ	167,335.65	0.00
เงินชดเชยและเงินบำเหน็จเจ้าหน้าที่	434,384.90	406,000.60
ค่าเบี้ยประกันจ่ายล่วงหน้าตัดบัญชี	47,893.93	49,567.57
ค่าใช้จ่ายล่วงหน้าตัดบัญชี	18,243.17	16,739.73
รายได้รับล่วงหน้าตัดบัญชี	(7,030.00)	(4,100.00)
ดอกเบี้ยเงินรับฝากค้างจ่าย	185,694.17	312,380.94
ค่าใช้จ่ายค้างจ่าย	74,442.48	85,516.70
ภาษีหัก ณ ที่จ่ายค้างจ่าย	5,105.73	14,439.66
เงินประกันสังคมค้างจ่าย	7,500.00	7,500.00
รายได้ค้างรับ	(71,982.52)	(66,775.05)
ดอกเบี้ยรับจากเงินให้กู้ยืมค้างรับ	(1,012,578.85)	(836,512.82)
ดอกเบี้ยเงินฝากธนาคารค้างรับ	(22,607.40)	(24,005.42)
ดอกเบี้ยเงินฝากสหกรณ์ค้างรับ	(812,367.64)	(556,989.74)
ผลตอบแทนจากเงินลงทุนค้างรับ	(641,809.31)	(416,069.59)
ค่าแบบพิมพ์ใช้ไป	23,815.69	21,113.27
ค่าสวัสดิการสมาชิกและครอบครัว	100,000.00	0.00
กำไร (ขาดทุน) จากการดำเนินงานก่อนการเปลี่ยนแปลงในสินทรัพย์ และหนี้สินดำเนินงาน	47,867,154.89	48,259,415.22
สินทรัพย์ดำเนินงาน		
เงินสดจ่ายลูกหนี้เงินกู้ยืมเงิน	(10,791,900.00)	(4,274,880.00)
เงินสดรับลูกหนี้เงินกู้ยืมเงิน	8,063,800.00	3,567,401.18
เงินสดจ่ายลูกหนี้เงินกู้สามัญ	(106,737,300.00)	(195,214,500.00)
เงินสดรับลูกหนี้เงินกู้สามัญ	125,020,423.45	176,035,167.71

สหกรณ์ออมทรัพย์มหาวิทยาลัยวลัยลักษณ์ จำกัด

งบกระแสเงินสด

สำหรับปีสิ้นสุดวันที่ 30 กันยายน พ.ศ. 2567

	ปี 2567	ปี 2566
	บาท	บาท
สินทรัพย์ดำเนินงาน (ต่อ)		
เงินสดจ่ายลูกหนี้เงินกู้พิเศษ	(171,707,800.00)	(183,391,800.00)
เงินสดรับลูกหนี้เงินกู้พิเศษ	170,738,580.13	180,650,912.32
เงินสดจ่ายลูกหนี้เงินกู้สวัสดิการ	(17,280.00)	0.00
เงินสดรับลูกหนี้เงินกู้สวัสดิการ	22,800.00	20,400.00
เงินสดรับลูกหนี้เงินกู้พันธะสมาคมภาพ	2,387,542.76	1,532,065.96
เงินสดจ่ายซื้อแบบพิมพ์	(49,714.00)	(37,450.00)
เงินสดจ่ายค่าประกันภัยจ่ายล่วงหน้า	(3,741.99)	(47,893.93)
เงินสดจ่ายค่าใช้จ่ายล่วงหน้า	(18,739.73)	(18,243.17)
เงินสดรับรายได้ค้างรับ	66,775.05	84,236.23
เงินสดรับรายได้ดอกเบี้ยเงินให้กู้ค้างรับ	785,528.31	626,646.16
เงินสดรับรายได้ดอกเบี้ยเงินฝากธนาคารค้างรับ	24,005.42	3,347.50
เงินสดรับรายได้ดอกเบี้ยเงินฝากสหกรณ์ค้างรับ	736,283.52	665,999.91
เงินสดรับรายได้ผลตอบแทนจากเงินลงทุนค้างรับ	416,069.59	207,824.66
เงินสดจ่ายเงินรอเรียกคืน	(1,000.00)	0.00
หนี้สินดำเนินงาน		
เงินสดจ่ายค่าใช้จ่ายค้างจ่าย	(85,516.70)	(63,133.03)
เงินสดจ่ายดอกเบี้ยเงินรับฝากค้างจ่าย	(320,448.05)	(332,405.93)
เงินสดจ่ายภาษีหัก ณ ที่จ่ายค้างจ่าย	(14,439.66)	(5,170.44)
เงินสดจ่ายเงินประกันสังคมค้างจ่าย	(7,500.00)	(9,000.00)
เงินสดรับเงินรอจ่ายคืน	19,497,265.48	9,225,082.85
เงินสดจ่ายเงินรอจ่ายคืน	(19,459,035.58)	(9,226,002.73)
เงินสดจ่ายหุ้นรอจ่ายคืน	(2,882,990.00)	(3,957,038.20)
เงินสดรับเงินมัดจำ	4,500.00	7,000.00
เงินสดจ่ายเงินมัดจำ	(4,000.00)	(6,500.00)
เงินสดรับรายได้รับล่วงหน้า	3,060.00	7,030.00
เงินสดรับเงินประกันเจ้าหน้าที่และลูกจ้าง	0.00	(37,000.00)
เงินสดจ่ายเงินประกันเจ้าหน้าที่และลูกจ้าง	0.00	(1,075,320.00)
เงินสดรับเงินประกันการก่อสร้างอาคารสำนักงาน	0.00	788,800.00
เงินสดจ่ายเงินประกันการก่อสร้างอาคารสำนักงาน	(16,800.00)	(400,000.00)
เงินสดรับเงินประกันสัญญา	25,000.00	0.00
เงินสดสุทธิได้มา (ใช้ไป) จากกิจกรรมดำเนินงาน	63,540,582.89	23,584,992.27

สหกรณ์ออมทรัพย์มหาวิทยาลัยวลัยลักษณ์ จำกัด

งบกระแสเงินสด

สำหรับปีสิ้นสุดวันที่ 30 กันยายน พ.ศ. 2567

	ปี 2567	ปี 2566
	บาท	บาท
กระแสเงินสดจากกิจกรรมลงทุน		
เงินสดจ่ายซื้อหุ้นชุมนุมสหกรณ์ออมทรัพย์ครูไทย จำกัด	(16,400.00)	(1,580.00)
เงินสดจ่ายซื้อหุ้นกู้ บจ.เอก-ชัย ดิสทริบิวชั่น ซิสเทม ครั้งที่ 1/2566	0.00	(4,000,000.00)
เงินสดจ่ายซื้อหุ้นกู้ บมจ.ไออาร์พีซี ครั้งที่ 1/2566	0.00	(5,000,000.00)
เงินสดจ่ายซื้อหุ้นกู้ บมจ.ไมเนอร์ อินเตอร์เนชั่นแนล ครั้งที่ 1/2566	0.00	(5,000,000.00)
เงินสดจ่ายซื้อหุ้นกู้ บมจ.เงินดีดลื้อ ครั้งที่ 4/2566	0.00	(5,000,000.00)
เงินสดจ่ายซื้อหุ้นกู้ บมจ.ซีพี แอ็กซ์ตรา ครั้งที่ 1/2566	0.00	(5,000,000.00)
เงินสดจ่ายซื้อหุ้นกู้ บมจ.พลังงานบริสุทธิ์ ครั้งที่ 2/2566	0.00	(5,000,000.00)
เงินสดจ่ายซื้อหุ้นกู้ บมจ.ซีพี ออลล์ ครั้งที่ 2/2566	(15,000,000.00)	0.00
เงินสดจ่ายซื้อหุ้นกู้ บมจ.ราชธานี ลิสซิ่ง ครั้งที่ 5/2566	(5,000,000.00)	0.00
เงินสดรับหุ้นกู้ บมจ.ราชธานี ลิสซิ่ง ครั้งที่ 7/2563	5,000,000.00	0.00
เงินสดรับหุ้นกู้ บมจ.เบอร์ลี่ยุคเกอร์ ครั้งที่ 2/2563	2,000,000.00	0.00
เงินสดรับหุ้นกู้ บมจ.ดับบลิวเอชเอ คอร์ปอเรชั่น ครั้งที่ 1/2563	5,000,000.00	0.00
เงินสดจ่ายซื้อหุ้นชุมนุมสหกรณ์ออมทรัพย์แห่งประเทศไทย จำกัด	(22,000,000.00)	0.00
เงินสดจ่ายสร้างอาคารสำนักงาน	(7,671,760.00)	(574,000.00)
เงินสดจ่ายซื้อครุภัณฑ์และอุปกรณ์สำนักงาน	(1,169,768.00)	0.00
เงินสดจ่ายซื้อสิทธิการใช้ซอฟต์แวร์(โปรแกรมคอมพิวเตอร์)	(35,000.00)	0.00
เงินสดสุทธิได้มา (ใช้ไป) จากกิจกรรมลงทุน	(38,892,928.00)	(29,575,580.00)
กระแสเงินสดจากกิจกรรมจัดหาเงิน		
เงินสดรับเงินกู้ยืม	25,359,378.12	25,021,620.12
เงินสดจ่ายชำระหนี้เงินกู้ยืม	(25,359,378.12)	(25,021,620.12)
เงินสดรับจากเงินรับฝาก	945,565,609.31	943,371,783.00
เงินสดจ่ายคืนเงินรับฝาก	(932,451,816.96)	(931,884,183.80)
เงินสดจ่ายค่าบำรุงสันนิบาตสหกรณ์แห่งประเทศไทย	(30,000.00)	(30,000.00)
เงินสดจ่ายเงินปันผล	(29,345,988.00)	(27,253,634.00)
เงินสดจ่ายเงินเฉลี่ยคืน	(5,929,106.00)	(5,737,028.00)
เงินสดจ่ายโบนัสกรรมการและเจ้าหน้าที่	(845,000.00)	(845,000.00)
เงินสดรับจากทุนเรือนหุ้น	60,100,280.00	61,591,800.00
เงินสดจ่ายคืนทุนเรือนหุ้น	(18,142,941.93)	(11,756,630.00)
เงินสดจ่ายทุนสาธารณประโยชน์	(56,949.00)	(683,232.00)
เงินสดจ่ายทุนการศึกษาอบรม	(129,660.50)	(42,710.76)

สหกรณ์ออมทรัพย์มหาวิทยาลัยวลัยลักษณ์ จำกัด

งบกระแสเงินสด

สำหรับปีสิ้นสุดวันที่ 30 กันยายน พ.ศ. 2567

	ปี 2567	ปี 2566
	บาท	บาท
กระแสเงินสดจากกิจกรรมจัดหาเงิน (ต่อ)		
เงินสดจ่ายกองทุนช่วยเหลือสมาชิก	0.00	(281,381.57)
เงินสดจ่ายกองทุนสวัสดิการเพื่อบำเหน็จสมาชิก	0.00	(66,478.75)
เงินสดจ่ายทุนสวัสดิการและการสงเคราะห์ตามสมควรแก่สมาชิกและครอบครัว	(1,976,813.11)	(38,166.49)
เงินสดสุทธิได้มา (ใช้ไป) จากกิจกรรมจัดหาเงิน	16,757,613.81	26,345,137.63
เงินสดสุทธิเพิ่มขึ้น (ลดลง)	41,405,268.70	20,354,549.90
เงินสด ณ วันต้นปี	212,497,604.47	192,143,054.57
เงินสด ณ วันสิ้นปี	253,902,873.17	212,497,604.47

สหกรณ์ออมทรัพย์มหาวิทยาลัยวลัยลักษณ์ จำกัด

หมายเหตุประกอบงบการเงิน

สำหรับปีสิ้นสุดวันที่ 30 กันยายน พ.ศ. 2567

1. สรุปนโยบายการบัญชีที่สำคัญ

1.1 สหกรณ์บันทึกบัญชีโดยใช้เกณฑ์คงค้าง

1.2 วิธีการรับรู้รายได้

สหกรณ์รับรู้รายได้ดอกเบี้ยตามสัดส่วนของเวลา ส่วนจำนวนรายได้จะเท่ากับอัตราดอกเบี้ยคูณด้วยจำนวนเงินต้นที่ค้างชำระตามระยะเวลาที่เกี่ยวข้อง

สหกรณ์ระงับการรับรู้รายได้ที่เกิดจากดอกเบี้ยเงินให้กู้ของลูกหนี้ที่ไม่ก่อให้เกิดรายได้ตามเกณฑ์คงค้าง จำนวน 4,864.62 บาท ซึ่งหากสหกรณ์รับรู้ดอกเบี้ยเงินให้กู้ของลูกหนี้ดังกล่าว จะทำให้สหกรณ์มีกำไรสุทธิประจำปีเป็นจำนวน 49,333,107.64 บาท

1.3 การตีราคาเงินลงทุน

เงินลงทุนระยะสั้น/เงินลงทุนระยะยาวที่เป็นเงินลงทุนในหลักทรัพย์ที่ไม่อยู่ในความต้องการของตลาดแสดงด้วยราคาทุน

เงินลงทุนระยะสั้น/เงินลงทุนระยะยาวที่เป็นเงินลงทุนในหลักทรัพย์ที่อยู่ในความต้องการของตลาด เป็นตราสารที่จะถือจนครบกำหนดแสดงด้วยราคาทุน

1.4 การตั้งค่าเผื่อหนี้สงสัยจะสูญ

สหกรณ์ฯ ตั้งค่าเผื่อหนี้สงสัยจะสูญตามหลักเกณฑ์ที่กำหนดไว้ในประกาศนายทะเบียนสหกรณ์ เรื่อง การประมาณการค่าเผื่อหนี้สงสัย

จะสูญสำหรับสหกรณ์ออมทรัพย์และสหกรณ์เครดิตยูเนียนที่เรียกเก็บเงินงวดชำระหนี้จากสมาชิกโดยการหักจากเงินได้ ณ ที่จ่าย พ.ศ. 2567

1.5 การตีราคาวัสดุคงเหลือ

สหกรณ์ตีราคาวัสดุคงเหลือตามราคาทุน

1.6 การบัญชีเกี่ยวกับทรัพย์สินที่เสื่อมราคาได้และการคิดค่าเสื่อมราคา

ค่าเสื่อมราคาอาคารและอุปกรณ์ คำนวณโดยวิธีเส้นตรงในอัตราที่นายทะเบียนกำหนด

ค่าใช้จ่ายการตัดบัญชีตัดจ่ายเป็นรายปี ระยะเวลา 5 ปี

1.7 สหกรณ์กำหนดนโยบายบันทึกรายการอุปกรณ์ที่มีราคาไม่เกิน 5,000.00 บาท และซอฟต์แวร์ที่มีราคาไม่เกิน 20,000.00 บาท/หน่วย

เป็นค่าใช้จ่ายในปีที่เกิดรายการ

1.8 วิธีการรับรู้ค่าใช้จ่าย

ค่าซ่อมบำรุง ค่าซ่อมแซม รวมทั้งการซื้อมาเปลี่ยนแทนสำหรับสินทรัพย์รายการย่อย ๆ ถือเป็นค่าใช้จ่ายหักจากรายได้

การต่อเติมหรือเพิ่มเติมอาคารและอุปกรณ์รายใหญ่ ๆ ถือเป็นราคาทุนของสินทรัพย์

1.9 เงินสดในงบกระแสเงินสด

เงินสดในงบกระแสเงินสด หมายถึง เงินสดในมือ เงินฝากธนาคารทุกประเภทและเงินฝากสหกรณ์ทุกประเภท

ทั้งนี้รวมถึงเงินฝากธนาคารและเงินฝากสหกรณ์ที่นำไปเป็นหลักทรัพย์ค้ำประกันหนี้สินด้วย

สหกรณ์ออมทรัพย์มหาวิทยาลัยวลัยลักษณ์ จำกัด

หมายเหตุประกอบงบการเงิน

สำหรับปีสิ้นสุดวันที่ 30 กันยายน พ.ศ. 2567

2. เงินสดและเงินฝากธนาคาร ประกอบด้วย	ปี 2567	ปี 2566
	บาท	บาท
เงินสด	24,834.20	28,603.88
เงินฝากธนาคาร		
ออมทรัพย์	15,188,196.21	20,952,236.47
ประจำ	7,966.95	7,878.50
รวมเงินสดและเงินฝากธนาคาร	15,220,997.36	20,988,718.85
3. เงินฝากสหกรณ์อื่น ประกอบด้วย	ปี 2567	ปี 2566
	บาท	บาท
เงินฝากออมทรัพย์		
สหกรณ์ออมทรัพย์ตำรวจนครศรีธรรมราช จำกัด	110,081.59	106,210.89
สหกรณ์ออมทรัพย์สาธารณสุขสุราษฎร์ธานี จำกัด	11,158.00	11,046.95
สหกรณ์ออมทรัพย์ตำรวจสงขลา จำกัด	5,363,014.98	5,199,481.99
สหกรณ์ออมทรัพย์ตำรวจสุราษฎร์ธานี จำกัด	760,527.72	586,829.41
สหกรณ์ออมทรัพย์ครูสกลนคร จำกัด	20,000,000.00	30,000,000.00
สหกรณ์ออมทรัพย์ตำรวจตระเวนชายแดนที่ 22 จำกัด	1,306,098.73	20,907,451.78
สหกรณ์ออมทรัพย์กองทัพภาคที่ 2 จำกัด	48,238,254.99	41,776,091.78
สหกรณ์ออมทรัพย์ครูร้อยเอ็ด จำกัด	30,500,369.96	10,071,394.65
รวมเงินฝากออมทรัพย์	106,289,505.97	108,658,507.45
เงินฝากประจำ		
สหกรณ์ออมทรัพย์ตำรวจนครศรีธรรมราช จำกัด	6,265,651.33	6,070,370.73
สหกรณ์ออมทรัพย์ตำรวจสุราษฎร์ธานี จำกัด	50,000,000.00	25,000,000.00
สหกรณ์ออมทรัพย์สาธารณสุขสุราษฎร์ธานี จำกัด	21,126,718.51	15,780,007.44
สหกรณ์ออมทรัพย์ตำรวจตระเวนชายแดนที่ 22 จำกัด	10,000,000.00	0.00
ชุมนุมสหกรณ์ออมทรัพย์แห่งประเทศไทย จำกัด	35,000,000.00	36,000,000.00
ชุมนุมสหกรณ์ออมทรัพย์ครูไทย จำกัด	10,000,000.00	0.00
รวมเงินฝากประจำ	132,392,369.84	82,850,378.17
รวมเงินฝากสหกรณ์อื่น	238,681,875.81	191,508,885.62

เงินฝากสหกรณ์อื่นข้างต้น แยกเป็นเงินฝากประเภทออมทรัพย์ จำนวนเงิน 106,289,505.97 บาท
และเงินฝากประจำ จำนวนเงิน 132,392,369.84 บาท

สหกรณ์ออมทรัพย์มหาวิทยาลัยวลัยลักษณ์ จำกัด

หมายเหตุประกอบงบการเงิน

สำหรับปีสิ้นสุดวันที่ 30 กันยายน พ.ศ. 2567

4. เงินลงทุน ประกอบด้วย

เงินลงทุนระยะสั้น

เงินลงทุนที่อยู่ในความต้องการของตลาด

	ปี 2567	ปี 2566
	บาท	บาท
หุ้นกู้ บมจ.เบอร์ลี่ ยุคเกอร์ ครั้งที่ 2/2563	0.00	2,000,000.00
หุ้นกู้ บมจ.ราชธานี ลิสซิ่ง ครั้งที่ 7/2563	0.00	5,000,000.00
หุ้นกู้ บมจ.ดับบลิวเอชเอ คอร์ปอเรชั่น ครั้งที่ 1/2563	0.00	5,000,000.00
หุ้นกู้ บมจ.ซีทีเอฟ (ประเทศไทย) ครั้งที่ 1/2563	1,000,000.00	0.00
หุ้นกู้ บมจ.กัลฟ์ เอ็นเนอร์จี ดีเวลลอปเม้นท์ ครั้งที่ 1/2563	5,000,000.00	0.00
รวมเงินลงทุนที่อยู่ในความต้องการของตลาด	6,000,000.00	12,000,000.00
รวมเงินลงทุนระยะสั้น	6,000,000.00	12,000,000.00

เงินลงทุนระยะยาว

เงินลงทุนที่อยู่ในความต้องการของตลาด

หุ้นกู้ บมจ.ซีทีเอฟ (ประเทศไทย) ครั้งที่ 1/2563	0.00	1,000,000.00
หุ้นกู้ บมจ.กัลฟ์ เอ็นเนอร์จี ดีเวลลอปเม้นท์ ครั้งที่ 1/2563	0.00	5,000,000.00
หุ้นกู้ บมจ.เจริญโภคภัณฑ์อาหาร ครั้งที่ 1/2563	5,000,000.00	5,000,000.00
หุ้นกู้ บมจ.บ้านปู ครั้งที่ 2/2565	5,000,000.00	5,000,000.00
หุ้นกู้ บจ.เอก-ชัย ดีสทริบิวชั่น ซิสเทม ครั้งที่ 1/2566	4,000,000.00	4,000,000.00
หุ้นกู้ บมจ.ไออาร์พีซี ครั้งที่ 1/2566	5,000,000.00	5,000,000.00
หุ้นกู้ บมจ.ไมเนอร์ อินเตอร์เนชั่นแนล ครั้งที่ 1/2566	5,000,000.00	5,000,000.00
หุ้นกู้ บมจ.เงินติดล้อ ครั้งที่ 4/2566	5,000,000.00	5,000,000.00
หุ้นกู้ บมจ.ซีพี แอ็กซ์ตรา ครั้งที่ 1/2566	5,000,000.00	5,000,000.00
หุ้นกู้ บมจ.พลังงานบริสุทธิ์ ครั้งที่ 2/2566	5,000,000.00	5,000,000.00
หุ้นกู้ บมจ.ซีพี ออลล์ ครั้งที่ 2/2566	15,000,000.00	0.00
หุ้นกู้ บมจ.ราชธานี ลิสซิ่ง ครั้งที่ 5/2566	5,000,000.00	0.00
รวมเงินลงทุนที่อยู่ในความต้องการของตลาด	59,000,000.00	45,000,000.00

เงินลงทุนที่ไม่อยู่ในความต้องการของตลาด

หุ้น ชุมมูนสหกรณ์ออมทรัพย์ครูไทย จำกัด	32,890.00	16,490.00
หุ้น ชุมมูนสหกรณ์ออมทรัพย์แห่งประเทศไทย จำกัด	40,000,000.00	18,000,000.00
รวมเงินลงทุนที่ไม่อยู่ในความต้องการของตลาด	40,032,890.00	18,016,490.00
รวมเงินลงทุนระยะยาว	99,032,890.00	63,016,490.00
รวมเงินลงทุน	105,032,890.00	75,016,490.00

สหกรณ์ออมทรัพย์มหาวิทยาลัยวลัยลักษณ์ จำกัด
หมายเหตุประกอบงบการเงิน
สำหรับปีสิ้นสุดวันที่ 30 กันยายน พ.ศ. 2567

5. เงินให้กู้ยืม ประกอบด้วย	ปี 2567		ปี 2566	
	บาท		บาท	
	ระยะสั้น	ระยะยาว	ระยะสั้น	ระยะยาว
เงินให้กู้ยืม - ปกติ				
ลูกหนี้เงินกู้ฉุกเฉิน	4,197,610.00	0.00	1,469,510.00	0.00
ลูกหนี้เงินกู้สามัญ	67,226,413.33	563,845,224.01	66,125,088.95	587,568,001.35
ลูกหนี้เงินกู้พิเศษ	23,642,402.99	172,709,386.29	25,252,713.28	171,590,313.77
รวมเงินให้กู้ยืม - ปกติ	<u>95,066,426.32</u>	<u>736,554,610.30</u>	<u>92,847,312.23</u>	<u>759,158,315.12</u>
ลูกหนี้อ่อนแอมีมูลหนี้ที่เกิดจากการให้เงินกู้				
ลูกหนี้เงินกู้สวัสดิการ	21,490.00	16,280.00	20,400.00	22,890.00
ลูกหนี้เงินกู้ฟื้นฟูสมรรถภาพ - ปกติ	3,035,554.58	5,512,691.15	2,530,148.42	3,443,531.16
รวมลูกหนี้อ่อนแอมีมูลหนี้ที่เกิดจากการให้เงินกู้	<u>3,057,044.58</u>	<u>5,528,971.15</u>	<u>2,550,548.42</u>	<u>3,466,421.16</u>
เงินให้กู้ยืม - ไม่ก่อให้เกิดรายได้				
ลูกหนี้เงินกู้ฟื้นฟูสมรรถภาพ - ไม่ก่อให้เกิดรายได้	836,678.24	0.00	0.00	0.00
หัก ค่าเผื่อหนี้สงสัยจะสูญ	167,335.65	0.00	0.00	0.00
รวมเงินให้กู้ยืม - ไม่ก่อให้เกิดรายได้	<u>669,342.59</u>	<u>0.00</u>	<u>0.00</u>	<u>0.00</u>
รวมเงินให้กู้ยืม - สุทธิ	<u><u>98,792,813.49</u></u>	<u><u>742,083,581.45</u></u>	<u><u>95,397,860.65</u></u>	<u><u>762,624,736.28</u></u>

สหกรณ์มีลูกหนี้เงินให้กู้ที่ถูกศาลสั่งพิทักษ์ทรัพย์เด็ดขาด จำนวน 1 ราย ณ วันที่ 30 กันยายน พ.ศ. 2567 มีหนี้คงเหลือจำนวน 1,960,318.83 บาท ไม่ได้ตั้งค่าเผื่อหนี้สงสัยจะสูญ เนื่องจากลูกหนี้ชำระหนี้ได้ตามปกติ

6. สินทรัพย์หมุนเวียนอื่น ประกอบด้วย	ปี 2567	ปี 2566
	บาท	บาท
ดอกเบี้ยเงินฝากธนาคารค้างรับ	22,607.40	24,005.42
ดอกเบี้ยเงินฝากสหกรณ์อื่นค้างรับ	812,393.60	736,309.48
ผลตอบแทนจากเงินลงทุนค้างรับ	641,809.31	416,069.59
แบบพิมพ์	117,839.64	91,941.33
รายได้ค้างรับ	71,982.52	66,775.05
ค่าเบี้ยประกันภัยจ่ายล่วงหน้า	3,741.99	47,893.93
ค่าใช้จ่ายจ่ายล่วงหน้า	18,739.73	18,243.17
เงินรอเรียกคืน	1,000.00	0.00
รวมสินทรัพย์หมุนเวียนอื่น	<u><u>1,690,114.19</u></u>	<u><u>1,401,237.97</u></u>

สหกรณ์ออมทรัพย์มหาวิทยาลัยวลัยลักษณ์ จำกัด
 หมายเหตุประกอบงบการเงิน
 สำหรับปีสิ้นสุดวันที่ 30 กันยายน พ.ศ. 2567

7. อาคารและอุปกรณ์ - สุทธิ ประกอบด้วย	ปี 2567	ปี 2566
	บาท	บาท
อาคารสำนักงานระหว่างก่อสร้าง	0.00	634,000.00
อุปกรณ์สำนักงาน	2,317,013.26	617,852.51
รวม	2,317,013.26	1,251,852.51
หัก ค่าเสื่อมราคาสะสม - อุปกรณ์สำนักงาน	506,785.47	563,701.26
อาคารและอุปกรณ์ - สุทธิ	1,810,227.79	688,151.25
8. สินทรัพย์ไม่มีตัวตน ประกอบด้วย	ปี 2567	ปี 2566
	บาท	บาท
สิทธิการใช้ประโยชน์ในอาคารรอตจ่าย - สุทธิ	7,679,935.75	0.00
สิทธิการใช้ซอฟต์แวร์ (โปรแกรมคอมพิวเตอร์)	35,000.00	7,298.63
หัก ค่าตัดจ่ายสิทธิการใช้ซอฟต์แวร์	3,356.16	7,298.63
สินทรัพย์ไม่มีตัวตน - สุทธิ	7,711,579.59	0.00

อาคารสำนักงานยังไม่ตัดจ่ายสิทธิการใช้ประโยชน์ในอาคาร เนื่องจากเริ่มใช้งานอาคารสำนักงาน ณ วันที่ 18 ตุลาคม พ.ศ. 2567

9. เงินรับฝาก ประกอบด้วย	ปี 2567	ปี 2566
	บาท	บาท
เงินรับฝาก - สมาชิก		
เงินรับฝากออมทรัพย์	117,541,254.92	95,794,866.83
เงินรับฝากออมทรัพย์พิเศษ	38,045,595.48	31,321,223.22
เงินรับฝากทวีทรัพย์	185,268,815.58	185,137,179.31
เงินรับฝากทรัพย์ประจักษ์	4,746,100.00	7,623,000.00
เงินรับฝากออมทรัพย์(สมาชิกสมทบ)	956,843.90	916,916.49
เงินรับฝากออมทรัพย์พิเศษ(สมาชิกสมทบ)	822,009.19	746,782.60
เงินรับฝากทวีทรัพย์(สมาชิกสมทบ)	12,798,480.47	16,777,878.35
เงินรับฝากทรัพย์ประจักษ์(สมาชิกสมทบ)	1,436,500.00	696,500.00
รวมเงินรับฝาก - สมาชิก	361,615,599.54	339,014,346.80



สหกรณ์ออมทรัพย์มหาวิทยาลัยวลัยลักษณ์ จำกัด

หมายเหตุประกอบงบการเงิน

สำหรับปีสิ้นสุดวันที่ 30 กันยายน พ.ศ. 2567

9. เงินรับฝาก (ต่อ) ประกอบด้วย	ปี 2567	ปี 2566
	บาท	บาท
เงินรับฝาก - มหาวิทยาลัยวลัยลักษณ์ (โครงการเงินฝากเพื่อการเคหะฯ)		
เงินรับฝากออมทรัพย์พิเศษ	23,672,091.53	33,159,551.92
รวมเงินรับฝาก - มหาวิทยาลัยวลัยลักษณ์ (โครงการเงินฝากเพื่อการเคหะฯ)	23,672,091.53	33,159,551.92
รวมเงินรับฝาก	385,287,691.07	372,173,898.72

เงินรับฝากออมทรัพย์พิเศษเป็นเงินรับฝากจากมหาวิทยาลัยวลัยลักษณ์ (โครงการเงินฝากเพื่อการเคหะฯ) เดิมฝากเงินในฐานะสมาชิกสมทบและลาออกจากสหกรณ์เนื่องจากนายทะเบียนสหกรณ์เพิกถอนคำสั่งการเป็นสมาชิกสมทบ จ่ายค่าหุ้นคืนเมื่อวันที่ 9 ธันวาคม 2563 แต่ยังคงเงินฝากโครงการเงินฝากเพื่อการเคหะฯ ไว้ และกำหนดแผนการถอนเงินไว้ปีละ 10.00 ล้านบาท ปัจจุบันยังมีสมาชิกที่ใช้บริการเงินกู้พิเศษโครงการ - เงินฝากเพื่อการเคหะสงเคราะห์

10. หนี้สินหมุนเวียนอื่น ประกอบด้วย	ปี 2567	ปี 2566
	บาท	บาท
ดอกเบี้ยเงินรับฝากค้างจ่าย	269,575.89	404,329.77
ค่าใช้จ่ายค้างจ่าย	74,442.48	85,516.70
เงินร่อยจ่ายคืน	38,887.32	657.42
เงินปันผลค้างจ่าย	166.00	0.00
หุ้นร่อยจ่ายคืน	2,506,268.07	2,882,990.00
เงินมัดจำ(เงินกู้สามัญพิเศษ)	1,000.00	500.00
ภาษีหัก ณ ที่จ่ายค้างจ่าย	5,105.73	14,439.66
เงินประกันสังคมค้างจ่าย	7,500.00	7,500.00
รายได้รับล่วงหน้า	3,060.00	7,030.00
เงินประกันสัญญาก่อสร้างอาคารสำนักงาน(ผู้ควบคุมงาน)	0.00	16,800.00
เงินประกันสัญญา	25,000.00	0.00
รวมหนี้สินหมุนเวียนอื่น	2,931,005.49	3,419,763.55

11. หนี้สินไม่หมุนเวียนอื่น ประกอบด้วย	ปี 2567	ปี 2566
	บาท	บาท
สำรองค่าชดเชยและเงินบำเหน็จเจ้าหน้าที่	4,086,750.50	3,652,365.60
เงินประกันการก่อสร้างอาคารสำนักงาน	372,000.00	372,000.00
รวมหนี้สินไม่หมุนเวียนอื่น	4,458,750.50	4,024,365.60

สหกรณ์ออมทรัพย์มหาวิทยาลัยวลัยลักษณ์ จำกัด

หมายเหตุประกอบงบการเงิน

สำหรับปีสิ้นสุดวันที่ 30 กันยายน พ.ศ. 2567

12. <u>ทุนสะสมตามข้อบังคับ ระเบียบ และอื่น ๆ</u> ประกอบด้วย	ปี 2567	ปี 2566
	บาท	บาท
ทุนสาธารณประโยชน์	8,583,365.44	8,620,314.44
ทุนรักษาระดับอัตราเงินปันผล	2,113,995.29	2,013,995.29
ทุนการศึกษามอบกรม	4,024,793.06	4,054,453.56
ทุนเพื่อพัฒนากิจการสหกรณ์	2,443,716.40	3,918,716.40
ทุนสวัสดิการและการสงเคราะห์ตามสมควรแก่สมาชิกและครอบครัว	33,021,740.21	29,978,553.32
รวมทุนสะสมตามข้อบังคับ ระเบียบ และอื่น ๆ	<u>50,187,610.40</u>	<u>48,586,033.01</u>

13. ภาระผูกพัน

เงินเบิกเกินบัญชีธนาคารและเงินกู้ยืมระยะสั้น ประกอบด้วย

- 1) เงินเบิกเกินบัญชีธนาคารกรุงไทย จำกัด (มหาชน) สาขาท่าศาลา วงเงินกู้ 5.00 ล้านบาท อัตราดอกเบี้ยร้อยละ MOR-1 ต่อปี โดยมีคณะกรรมการดำเนินการและผู้จัดการสหกรณ์เป็นผู้ค้ำประกัน ณ วันที่ 30 กันยายน 2567 ไม่มีหนี้คงเหลือ
- 2) เงินเบิกเกินบัญชีธนาคารออมสิน สาขาท่าศาลา วงเงินกู้ 5.00 ล้านบาท อัตราดอกเบี้ยร้อยละ อัตราดอกเบี้ยสูงสุดของเงินฝากประจำประเภท 12 เดือน สำหรับผู้ฝากทั่วไป +2.75 ต่อปี โดยมีคณะกรรมการดำเนินการและผู้จัดการสหกรณ์เป็นผู้ค้ำประกัน ณ วันที่ 30 กันยายน 2567 ไม่มีหนี้คงเหลือ
- 3) เงินกู้โดยการออกตั๋วสัญญาใช้เงินกับธนาคารกรุงไทย จำกัด (มหาชน) สาขาท่าศาลา วงเงินกู้ 50.00 ล้านบาท อัตราดอกเบี้ยร้อยละ MOR-1.75 ต่อปี โดยมีคณะกรรมการดำเนินการและผู้จัดการสหกรณ์เป็นผู้ค้ำประกัน ระหว่างปีไม่มีการเบิกใช้ ณ วันที่ 30 กันยายน 2567 ไม่มีหนี้คงเหลือ
- 4) เงินกู้โดยการออกตั๋วสัญญาใช้เงินกับธนาคารออมสิน สาขาท่าศาลา วงเงินกู้ 20.00 ล้านบาท อัตราดอกเบี้ยร้อยละ MLR-2.375 ต่อปี โดยมีคณะกรรมการดำเนินการและผู้จัดการสหกรณ์เป็นผู้ค้ำประกัน ระหว่างปีมีการเบิกใช้ 23.00 ล้านบาท ณ วันที่ 30 กันยายน 2567 ไม่มีหนี้คงเหลือ

14. การจัดรูปแบบงบการเงิน

สหกรณ์ได้จัดประเภทบางรายการของงบการเงินสำหรับปีสิ้นสุดวันที่ 30 กันยายน พ.ศ. 2566 เพื่อให้สอดคล้องกับการแสดงรายการงบการเงินสำหรับปีสิ้นสุดวันที่ 30 กันยายน พ.ศ. 2567 เป็นไปตามระเบียบนายทะเบียนสหกรณ์ว่าด้วยการบัญชีสหกรณ์และกลุ่มเกษตรกร พ.ศ. 2563

15. การดำรงสินทรัพย์สภาพคล่องของสหกรณ์

สหกรณ์ดำรงสินทรัพย์สภาพคล่องเฉลี่ยเดือนกันยายน 2567 ในอัตราร้อยละ 16.65 ของยอดเงินฝากตามประกาศกระทรวงเกษตรและสหกรณ์ กำหนดให้สหกรณ์ต้องดำรงสินทรัพย์สภาพคล่องเฉลี่ยรายเดือนไม่ต่ำกว่าร้อยละ 1 ของยอดเงินฝากทั้งหมด

รายงานผลการตรวจสอบบัญชี
สหกรณ์ออมทรัพย์มหาวิทยาลัยวลัยลักษณ์ จำกัด
จังหวัดนครศรีธรรมราช
สำหรับปีสิ้นสุดวันที่ 30 กันยายน พ.ศ. 2567

เสนอ อธิบดีกรมตรวจบัญชีสหกรณ์

ตามที่นายทะเบียนสหกรณ์ได้แต่งตั้งให้ข้าพเจ้าเป็นผู้สอบบัญชีสหกรณ์ออมทรัพย์มหาวิทยาลัยวลัยลักษณ์ จำกัด สำหรับปีสิ้นสุดวันที่ 30 กันยายน พ.ศ. 2567 นั้น ข้าพเจ้าได้ตรวจสอบและแสดงความเห็นในรายงานของผู้สอบบัญชีอย่างไม่มีเงื่อนไข ตามรายงานของผู้สอบบัญชี ลงวันที่ 6 พฤศจิกายน พ.ศ. 2567

ข้าพเจ้าขอรายงานผลการตรวจสอบบัญชีในเรื่องสำคัญดังต่อไปนี้

1. ข้อสังเกตการตรวจสอบ

1.1 การควบคุมภายใน

1) สหกรณ์มีการปฏิบัติงานเป็นไปตามกฎหมายสหกรณ์ ประกาศคำสั่ง คำแนะนำ แนวปฏิบัติของนายทะเบียนสหกรณ์ กรมตรวจบัญชีสหกรณ์และกฎหมายอื่นที่เกี่ยวข้อง

2) การแบ่งแยกหน้าที่ของสหกรณ์ สหกรณ์มีการแบ่งแยกหน้าที่ ด้านการเงินการบัญชีอย่างเหมาะสม เจ้าหน้าที่ที่ได้รับมอบหมายส่วนใหญ่มีความรู้ ความสามารถเหมาะสมกับตำแหน่งที่ได้รับมอบหมาย สหกรณ์มีเจ้าหน้าที่จำนวน 5 คนแบ่งเป็น 4 ฝ่าย คือฝ่ายธุรการ ฝ่ายการเงิน ฝ่ายบัญชี และฝ่ายสินเชื่อ

3) สหกรณ์มีคณะกรรมการดำเนินการจำนวน 15 คน คณะกรรมการมีความรู้ความสามารถเกี่ยวกับกฎหมายสหกรณ์ประกาศคำสั่ง คำแนะนำแนวปฏิบัติของนายทะเบียนสหกรณ์กรมตรวจบัญชีสหกรณ์และกฎหมายอื่นที่เกี่ยวข้องพอสมควร

4) การจัดทำบัญชีและรายงานทางการเงิน

- สหกรณ์มีการกำหนดระเบียบว่าด้วยการรับ - จ่ายและเก็บรักษาเงินขึ้นถือใช้จำนวน 100,000.00 บาท ซึ่งจากการทดสอบรายการรับ - จ่าย การบันทึกบัญชีรวมถึงตรวจนับเงินสดในการตรวจสอบบัญชีระหว่างปีในวันที่เข้าตรวจสอบระหว่างปี 3 ครั้ง และสิ้นปี 1 ครั้ง พบว่าสหกรณ์ปฏิบัติตามระเบียบที่กำหนดไว้

- สหกรณ์นำโปรแกรมคอมพิวเตอร์ซึ่งพัฒนาโดยสหกรณ์ออมทรัพย์มหาวิทยาลัยสงขลานครินทร์ จำกัด มาใช้ในการประมวลผลข้อมูลด้านทุนเรือนหุ้นลูกหนี้เงินรับฝากรวมทั้งจัดทำบัญชีแยกประเภทโปรแกรมระบบบัญชีที่ใช้เหมาะสมกับลักษณะและปริมาณธุรกิจการควบคุมภายในสำหรับการใช้โปรแกรมระบบงานส่วนใหญ่เป็นไปตามระเบียบนายทะเบียนสหกรณ์ว่าด้วยมาตรฐานขั้นต่ำในการควบคุมภายในและการรักษาความปลอดภัยสำหรับสหกรณ์และกลุ่มเกษตรกรที่ใช้โปรแกรมระบบบัญชีคอมพิวเตอร์ประมวลผลข้อมูล พ.ศ. 2553



- ผลการประเมินคุณภาพสหกรณ์ จากการประเมินคุณภาพสหกรณ์ตามหลักเกณฑ์ที่กรมตรวจบัญชีสหกรณ์ กำหนด ปรากฏว่าสหกรณ์มีชั้นคุณภาพการควบคุมภายในอยู่ในระดับที่ “ดีมาก”

- การจัดทำและนำเสนองบการเงิน การบันทึกบัญชีของสหกรณ์ส่วนใหญ่เป็นไปโดยถูกต้องตามข้อเท็จจริง ครบถ้วนและเป็นปัจจุบันมีเอกสารหลักฐานประกอบงบการเงินที่ครบถ้วน

1.2 ด้านการดำเนินงานธุรกิจ

สหกรณ์มีการดำเนินงานธุรกิจ 2 ด้าน ปริมาณธุรกิจรวมทั้งสิ้น 1,234,802,609.31 บาท โดยให้สินเชื่อกับสมาชิก จำนวน 289,237,000.00 บาท และเงินรับฝาก จำนวน 945,565,609.31 บาท ผลการดำเนินงานมีกำไรสุทธิ จำนวน 49,328,243.02 บาท คิดเป็นร้อยละ 79.04 ของรายได้ดอกเบี้ยและผลตอบแทนจากเงินลงทุนเพิ่มขึ้นจากปีก่อน จำนวน 121,404.58 บาท หรือเพิ่มขึ้นร้อยละ 0.25

2. ผลการวิเคราะห์ความเสี่ยงทางการเงิน

2.1 ความพอเพียงของเงินทุน

สหกรณ์มีทุนดำเนินงานทั้งสิ้น 1,212,087,643.04 บาท เพิ่มขึ้นจากปีก่อน จำนวน 63,625,049.60 บาท หรือเพิ่มขึ้นร้อยละ 5.54 ทุนดำเนินงานดังกล่าวมาจากแหล่งเงินทุนภายในของสหกรณ์ จำนวน 1,185,386,181.91 บาท หรือร้อยละ 97.80 ประกอบด้วยทุนของสหกรณ์ จำนวน 819,410,195.98 บาท หรือร้อยละ 67.60 เงินรับฝากจากสมาชิกจำนวน 361,615,599.54 บาท หรือร้อยละ 29.83 หนี้สินไม่หมุนเวียนอื่น จำนวน 4,086,750.50 บาท หรือร้อยละ 0.34 และหนี้สินหมุนเวียนอื่น จำนวน 273,635.89 บาท หรือร้อยละ 0.03 ส่วนที่เหลือเป็นแหล่งเงินทุนภายนอก จำนวน 26,701,461.13 บาท หรือร้อยละ 2.20 ซึ่งเป็นเงินรับฝากมหาวิทยาลัยวลัยลักษณ์ 23,672,091.53 บาท หรือร้อยละ 1.95 หนี้สินหมุนเวียนอื่น 2,657,369.60 บาท หรือร้อยละ 0.22 และหนี้สินไม่หมุนเวียนอื่น 372,000.00 บาท หรือร้อยละ 0.03

เมื่อพิจารณาถึงความเพียงพอของเงินทุนต่อความเสี่ยงแล้ว เจ้าหนี้ไม่มีความเสี่ยงจากการรับชำระหนี้ เนื่องจากสหกรณ์มีทุนเป็นของสหกรณ์เองจำนวน 819,410,195.98 บาท แต่มีภาระหนี้สินที่ต้องชำระเพียง 392,677,477.06 บาท ซึ่งทุนของสหกรณ์สามารถคุ้มครองหนี้ได้ทั้งหมด เมื่อพิจารณาถึงอัตราส่วนทุนสำรองต่อสินทรัพย์ทั้งสิ้น 0.06 เท่า ซึ่งสูงกว่าปีก่อนเล็กน้อย

2.2 คุณภาพของสินทรัพย์

สหกรณ์มีทุนดำเนินงานทั้งสิ้น 1,212,087,643.04 บาท สินทรัพย์ของสหกรณ์ส่วนใหญ่นำไปลงทุนในลูกหนี้เงินให้กู้ยืมร้อยละ 69.37 รองลงมาเป็นเงินฝากสหกรณ์อื่นร้อยละ 19.69 เงินลงทุน ร้อยละ 8.67 เงินสดและเงินฝากธนาคาร ร้อยละ 1.26 และสินทรัพย์อื่นๆ ร้อยละ 1.01

สินทรัพย์ที่มีอยู่ของสหกรณ์สามารถก่อให้เกิดรายได้ 0.05 รอบ เท่ากับอัตราส่วนเฉลี่ยของสหกรณ์ประเภทออมทรัพย์ขนาดใหญ่มาก (Peer Group) ที่มีอัตรา 0.05 แสดงให้เห็นว่าปี 2567 สหกรณ์นำสินทรัพย์ไปก่อให้เกิดรายได้ เท่ากับอัตราส่วนเฉลี่ยของสหกรณ์ขนาดเดียวกัน

2.3 ความเสี่ยงด้านเครดิต

เป็นความเสี่ยงที่เกี่ยวข้องกับการให้สินเชื่อที่เป็นธุรกรรมหลักของสหกรณ์และความเสี่ยงในการก่อหนี้ของสหกรณ์ สหกรณ์มีเงินให้กู้ยืมแก่สมาชิก ณ วันที่ 30 กันยายน พ.ศ. 2567 จำนวน 840,876,394.94 บาท (คิดเป็นร้อยละ

69.37 ของสินทรัพย์ทั้งสิ้น) สหกรณ์ตั้งค่าเผื่อหนี้สงสัยจะสูญ จำนวน 167,335.65 บาท และมีดอกเบียเงินให้กู้ค้างรับจำนวน 1,063,563.36 บาท ซึ่งได้รับชำระแล้วหลังวันปิดบัญชี

1) สหกรณ์ไม่มีการให้สินเชื่อที่มีส่วนเกี่ยวข้องกับคณะกรรมการดำเนินงานสหกรณ์/เจ้าหน้าที่สหกรณ์ เป็นจำนวนเงินมากหรือเกินกว่าอัตราที่ระเบียบกำหนด

2) ความสามารถในการชำระหนี้ของลูกหนี้ สหกรณ์ให้สมาชิกกู้ดังนี้ ลูกหนี้เงินฉุกเฉินจำนวน 4,197,610.00 บาท ลูกหนี้เงินกู้สามัญจำนวน 631,071,637.34 บาท ลูกหนี้เงินกู้พิเศษจำนวน 196,351,789.28 บาท ลูกหนี้เงินกู้สวัสดิการจำนวน 37,770.00 บาท ลูกหนี้เงินกู้พันธสมาคมภาพ - ปกติ จำนวน 8,548,245.73 บาทและลูกหนี้พันธสมาคมภาพ - ไม่ก่อให้เกิดรายได้ 836,678.24 บาท เนื่องจากสหกรณ์ให้สมาชิกกู้เป็นยอดเงินสูง สมาชิกต้องผ่อนชำระทั้งเงินต้นและดอกเบี้ยเป็นยอดเงินจำนวนมาก อาจทำให้สหกรณ์มีความเสี่ยงในการให้สินเชื่อ และมีความเสี่ยงที่สมาชิกจะไม่ชำระหนี้ตรงตามกำหนด

3) ความสามารถในการก่อหนี้ปัจจุบันร้อยละ 3.44 ปีก่อนร้อยละ 2.74 ซึ่งเพิ่มขึ้นจากปีก่อน สหกรณ์ก่อหนี้สินของสหกรณ์เป็นเงินรับฝากจากสมาชิก 361,615,599.54 บาท (คิดเป็นร้อยละ 92.09 ของหนี้สินทั้งสิ้น) และเงินรับฝากอื่น 23,672,091.53 บาท (คิดเป็นร้อยละ 6.03 ของหนี้สินทั้งสิ้น)

2.4 การทำกำไร

สหกรณ์มีรายได้รวมทั้งสิ้น จำนวน 62,898,778.42 บาท และมีค่าใช้จ่ายรวมทั้งสิ้น จำนวน 13,570,535.40 บาท ส่งผลให้สหกรณ์มีกำไรสุทธิ จำนวน 49,328,243.02 บาท คิดเป็นร้อยละ 79.04 ของยอดรายได้ดอกเบี้ยและผลตอบแทนเงินลงทุน เพิ่มขึ้นจากปีก่อน จำนวน 121,404.58 หรือเพิ่มขึ้นร้อยละ 0.25 สมาชิกมีกำไรสุทธิเฉลี่ยคนละ 29,626.57 บาท และหากพิจารณาเปรียบเทียบสัดส่วนปริมาณเงินออมกับหนี้สินของสมาชิกแล้ว สหกรณ์มีเงินออมเฉลี่ยต่อสมาชิกซึ่งเท่ากับ 606,078.78 บาท กับหนี้สินเฉลี่ยต่อสมาชิกเท่ากับ 499,472.09 บาท สมาชิกมีเงินออมมากกว่าหนี้สินเล็กน้อย

2.5 สภาพคล่อง

สหกรณ์มีอัตราส่วนทุนหมุนเวียน 0.93 เท่า ปีก่อน 0.86 สูงกว่าปีก่อนเล็กน้อย ซึ่งต่ำกว่าอัตราส่วนเฉลี่ยของสหกรณ์ประเภทออมทรัพย์ขนาดใหญ่ (Peer Group) ปี 2566 เล็กน้อย หากพิจารณาส่วนประกอบของสินทรัพย์หมุนเวียนแล้ว พบว่าส่วนใหญ่เป็นเงินฝากสหกรณ์อื่นร้อยละ 66.03 รองลงมาเป็นลูกหนี้เงินให้กู้ยืมระยะสั้นร้อยละ 27.33 เงินสดและเงินฝากธนาคารร้อยละ 4.21 เงินลงทุนระยะสั้นร้อยละ 1.66 สินทรัพย์หมุนเวียนอื่นร้อยละ 0.47 และดอกเบียเงินให้กู้ค้างรับร้อยละ 0.29 ของสินทรัพย์หมุนเวียนทั้งสิ้น ตามลำดับ ดังนั้นสภาพคล่องของสหกรณ์จึงขึ้นอยู่กับประสิทธิภาพในการบริหารเงินฝากสหกรณ์อื่น ลูกหนี้เงินให้กู้และเงินสดเงินฝากธนาคารเป็นสำคัญ

นอกจากนี้ถ้าพิจารณาส่วนประกอบของหนี้สินหมุนเวียนควบคู่กันไปด้วยแล้ว จะเห็นว่าหนี้สินหมุนเวียนส่วนใหญ่เป็นเงินรับฝาก ดังนั้นสหกรณ์ควรบริหารเงินฝากให้ทันต่อสถานการณ์ และต้องระมัดระวังไม่ให้เกิดข้อบกพร่องทางการเงิน ซึ่งเป็นสาเหตุให้สมาชิกผู้ฝากเงินถอนเงินออกจากสหกรณ์ และถ้าผู้ฝากเงินรายใหญ่มีการถอนเงินพร้อมกันในคราวเดียวกัน อาจส่งผลถึงสภาพคล่องของสหกรณ์ได้

2.6 ผลกระทบของธุรกิจ

เนื่องจากเศรษฐกิจไทยโดยรวมมีแนวโน้มขยายตัวต่ำลง การลงทุนภาครัฐชะลอตัว สภาวะดอกเบี้ยมีแนวโน้มผันผวน ดังนั้น สหกรณ์ต้องติดตามสภาวะดอกเบี้ยอย่างใกล้ชิด เพื่อนำไปพิจารณากำหนดนโยบายการบริหารงานของสหกรณ์อย่างเหมาะสมและทันต่อเหตุการณ์

- ผลกระทบจากอัตราดอกเบี้ยในท้องตลาดของเงินรับฝาก หากอัตราดอกเบี้ยภายนอกมีการปรับตัวสูงขึ้นจะทำให้สหกรณ์มีภาระดอกเบี้ยจ่ายเพิ่มขึ้นส่งผลให้สหกรณ์ต้องปรับอัตราดอกเบี้ยเงินรับฝากและเงินให้กู้ เพื่อรักษาความสามารถในการทำกำไรและรักษาแหล่งเงินทุนไว้ ซึ่งจะทำให้ภาระการชำระหนี้ของลูกหนี้เงินกู้เพิ่มขึ้น

3. เรื่องอื่นๆ

- ณ วันสิ้นปี สหกรณ์มีลูกหนี้เงินกู้ขาดสมาชิกภาพจำนวน 12 ราย เป็นเงิน 8,548,245.73 บาท และมีลูกหนี้ที่ไม่ก่อให้เกิดรายได้ 1 ราย จำนวน 836,678.24 บาท สหกรณ์ตั้งค่าเผื่อหนี้สงสัยจะสูญ จำนวน 167,335.65 บาท เป็นไปตามหลักเกณฑ์ที่กำหนดไว้ในระเบียบสหกรณ์ เรื่อง การประมาณการค่าเผื่อหนี้สงสัยจะสูญสำหรับสหกรณ์ออมทรัพย์และสหกรณ์เครดิตยูเนียนที่เรียกเก็บเงินงวดชำระหนี้จากสมาชิกโดยการหักจากเงินได้ ณ ที่จ่าย พ.ศ. 2567

- หนังสือยืนยันยอดที่ส่งให้สมาชิกตอบยืนยันยอดของ ลูกหนี้เงินกู้เงินรับฝาก และทุนเรือนหุ้นได้รับกลับมาเกินร้อยละ 70 สหกรณ์ควรประชาสัมพันธ์ถึงข้อดีของการตอบกลับหนังสือยืนยันยอดว่าเป็นประโยชน์ของสมาชิกเองในการตรวจสอบว่ายอดดังกล่าวถูกต้องหรือไม่

ลงชื่อ.....
(นางสาวยุวดี มหาศักดิ์พันธ์)
ผู้สอบบัญชีสหกรณ์

234 หมู่ 4 ตำบลท่าซึก อำเภอเมือง
จังหวัดนครศรีธรรมราช 80000

วันที่ 6 พฤศจิกายน พ.ศ. 2567

แบบ RQ 2

รายงาน-ระดับสหกรณ์

รายงานผลการประเมินชั้นคุณภาพการควบคุมภายใน
สหกรณ์ออมทรัพย์มหาวิทยาลัยวลัยลักษณ์ จำกัด
สำหรับปีสิ้นสุดวันที่ 30 กันยายน 2567

	<u>ระดับชั้นคุณภาพ</u>
ส่วนที่ 1 สภาพแวดล้อมการควบคุม	ดีมาก
ส่วนที่ 2 ความเสี่ยงและกิจกรรมควบคุม	ดีมาก
ด้านการเงินการบัญชี	ดีมาก
ธุรกิจสินเชื่อ	ดีมาก
ธุรกิจเงินรับฝาก	ดีมาก
เงินลงทุนในหลักกทรัพย์	ดีมาก
ที่ดิน อาคารและอุปกรณ์	ดีมาก
สมาชิกและทุนเรือนหุ้น	ดีมาก
ส่วนที่ 3 ระบบข้อมูลสารสนเทศ และการสื่อสาร	ดีมาก
ส่วนที่ 4 ระบบการติดตามและประเมินผล	ดีมาก
สรุปการประเมินจัดชั้นคุณภาพ	ดีมาก



โดย นางสาวยุดี มหาศักดิ์พันธ์ ผู้สอบบัญชี ภาคเอกชน

1 พฤศจิกายน 2567

สหกรณ์ออมทรัพย์มหาวิทยาลัยวลัยลักษณ์ จำกัด
 กระดาษทำการวิเคราะห์ประเมินผลทางธุรกิจและการเงิน
 สำหรับปีสิ้นสุดวันที่ 30 กันยายน พ.ศ. 2567

1. อัตราส่วนทางการเงิน	ปัจจุบัน 2567	ปีก่อน 2566	สร.โดยรวมขนาด ใหญ่มาก
1.1 ความเพียงพอของเงินทุนต่อความเสี่ยง (Capital Strength)			
1.1.1 อัตราส่วนหนี้สินต่อทุน	0.48 เท่า	0.49 เท่า	0.49 เท่า
1.1.2 อัตราส่วนทุนสำรองต่อสินทรัพย์	0.06 เท่า	0.05 เท่า	0.05 เท่า
1.1.3 อัตราการเติบโตของทุนสหกรณ์	ร้อยละ 6.58	ร้อยละ 8.65	ร้อยละ 2.64
1.1.4 อัตราการเติบโตของหนี้	ร้อยละ 3.44	ร้อยละ 2.74	ร้อยละ 2.51
1.1.5 อัตราผลตอบแทนต่อส่วนของทุน	ร้อยละ 6.21	ร้อยละ 6.67	ร้อยละ 5.62
1.2 คุณภาพของสินทรัพย์ (Asset Quality)			
1.2.1 อัตราการค้างชำระของลูกหนี้	ร้อยละ 0.11	ร้อยละ 0.00	ร้อยละ 0.53
1.2.2 อัตราหมุนของสินทรัพย์	0.05 รอบ	0.05 รอบ	0.05 รอบ
1.2.3 อัตราผลตอบแทนต่อสินทรัพย์	ร้อยละ 4.18	ร้อยละ 4.42	ร้อยละ 3.76
1.2.4 อัตราเติบโตของสินทรัพย์	ร้อยละ 5.54	ร้อยละ 6.62	ร้อยละ 2.60
1.3 ขีดความสามารถในการบริหาร (Management Ability)			
1.3.1 อัตราการเติบโตของธุรกิจ	ร้อยละ (6.90)	ร้อยละ 5.26	ร้อยละ 8.69
1.4 การทำกำไร (Earning Sufficiency)			
1.4.1 กำไร(ขาดทุน)ต่อสมาชิก	29,626.57 บาท	30,004.17 บาท	14,807.12 บาท
1.4.2 เงินออมต่อสมาชิก	606,078.78 บาท	577,481.00 บาท	321,693.96 บาท
1.4.3 หนี้สินต่อสมาชิก	499,472.09 บาท	519,515.63 บาท	307,117.24 บาท
1.4.4 อัตราค่าใช้จ่ายดำเนินงานต่อกำไร ก่อนหักค่าใช้จ่ายดำเนินงาน	ร้อยละ 8.73	ร้อยละ 8.54	ร้อยละ 14.30
1.4.5 อัตราการเติบโตของทุนสำรอง	ร้อยละ 14.91	ร้อยละ 12.43	ร้อยละ 5.59
1.4.6 อัตราการเติบโตของทุนสะสมอื่น	ร้อยละ 3.30	ร้อยละ 10.17	ร้อยละ 0.79
1.4.7 อัตราการเติบโตของกำไรสุทธิ	ร้อยละ 0.25	ร้อยละ 5.98	ร้อยละ 0.53
1.4.8 อัตรากำไร(ขาดทุน)สุทธิ	ร้อยละ 79.04	ร้อยละ 80.47	ร้อยละ 71.43
1.5 สภาพคล่อง (Liquidity)			
1.5.1 อัตราส่วนทุนหมุนเวียน	0.93 เท่า	0.86 เท่า	0.97 เท่า
1.5.2 อัตราลูกหนี้เงินกู้ระยะสั้นที่ชำระได้ ตามกำหนด	ร้อยละ 99.89	ร้อยละ 100.00	ร้อยละ 99.47

2. ประเภทธุรกิจ	เป้าหมาย	ผลงาน	ร้อยละของ ผลงานต่อเป้าหมาย
2.1 รับฝากเงินสมาชิก	960,000,000.00 บาท	945,053,069.70 บาท	98.44
2.2 ให้เงินกู้	310,000,000.00 บาท	289,237,000.00 บาท	93.30
	1,270,000,000.00	1,234,290,069.70	97.19

สรุปผลการตรวจสอบและข้อสังเกต : อัตราส่วนทางการเงินส่วนใหญ่ในปีปัจจุบันใกล้เคียงกับปีก่อน

ผู้จัดทำ



(นางสาววราภรณ์ จันสุข)
วันที่ 15 ตุลาคม พ.ศ. 2567

ผู้สอบบัญชี



(นางสาวยุวดี มหากิตติพันธ์)
วันที่ 15 ตุลาคม พ.ศ. 2567



รายงานผู้ตรวจสอบกิจการ



รายงานผลการตรวจสอบกิจการสหกรณ์ ประจำปี 2567

ตามที่ที่ประชุมใหญ่สามัญประจำปี 2566 เมื่อวันที่ 15 ธันวาคม 2566 ได้แต่งตั้งให้ ผู้ช่วยศาสตราจารย์ศิริพร สว่างอารีรักษ์ และ อาจารย์อลิศรา สระโมฬี เป็นผู้ตรวจสอบกิจการสหกรณ์ ประจำปี 2567-2568 ทั้งนี้ ขอเสนอผลการตรวจสอบสำหรับปีสิ้นสุดวันที่ 30 กันยายน 2567 โดยสรุป ดังนี้

1. วัตถุประสงค์ของการตรวจสอบ

- (1) เพื่อทราบฐานะการเงินและผลการดำเนินงานของสหกรณ์
- (2) เพื่อตรวจสอบด้านการบริหารงานทั่วไป
- (3) เพื่อให้การปฏิบัติงานด้านการเงิน สินเชื่อ การลงทุน การรับฝากเงิน หนี้สิน ทุน และทรัพย์สิน โดยตรวจสอบเอกสารหลักฐานที่ใช้เป็นไปตามกฎหมาย หรือระเบียบข้อบังคับและข้อกำหนดของสหกรณ์
- (4) เพื่อทราบความถูกต้องและเชื่อถือได้ของข้อมูลทางการเงิน

2. ขอบเขตการตรวจสอบ

- (1) ตรวจสอบด้านการบริหารงานทั่วไป ตรวจสอบการปฏิบัติงานตามแผน
- (2) ตรวจสอบด้านการเงิน การรับ - จ่าย การบันทึกบัญชีจากเอกสารประกอบการบันทึกบัญชี ได้แก่ ใบสำคัญรับ - จ่าย ใบเสร็จรับเงิน และสมุดบัญชีที่เกี่ยวข้อง รวมถึงการตรวจนับเงินสดย่อย
- (3) ตรวจสอบด้านสินเชื่อโดยสุ่มตรวจสอบค่าชอ กู้ สัญญาเงินกู้ฉุกเฉิน/สามัญ เงินกู้พิเศษ และความถูกต้องครบถ้วนของเอกสารหลักฐาน
- (4) ตรวจสอบด้านการลงทุน โดยพิจารณารายละเอียดและความเหมาะสมในการลงทุน
- (5) ตรวจสอบการเงินด้านรับฝากจากสมาชิกของสหกรณ์
- (6) ตรวจสอบด้านหนี้สิน โดยตรวจสอบหลักฐานการเป็นหนี้ของสหกรณ์ และการชำระคืนเงินต้นพร้อมดอกเบี้ย
- (7) ตรวจสอบด้านทุน โดยตรวจสอบการรับเงินค่าหุ้นและการบันทึกบัญชี
- (8) ตรวจสอบด้านทรัพย์สิน โดยตรวจสอบการซื้อและการบันทึกบัญชี

3. ผลการตรวจสอบ

ในระหว่างปี ผู้ตรวจสอบกิจการได้ทำการตรวจสอบความถูกต้องของเอกสารหลักฐาน สมุดบัญชี ทะเบียนต่าง ๆ และรายงานผลการตรวจสอบต่อคณะกรรมการดำเนินการเป็นประจำทุกเดือน จึงขอสรุปผลการตรวจสอบ ดังนี้

(1) การตรวจสอบด้านการบริหารทั่วไป

ในการประชุมครั้งแรกของกรรมการชุดใหม่ที่ได้รับการแต่งตั้งจากที่ประชุมใหญ่ มีการเลือกตั้งและแต่งตั้งกรรมการในตำแหน่งต่าง ๆ เพื่อจัดโครงสร้างการบริหารงานให้มีความเหมาะสม รวมถึงการมอบอำนาจในการทำธุรกรรมเพื่อกิจการงานสหกรณ์ให้เป็นอย่างราบรื่น และมีการนำเสนอแผนการตรวจสอบกิจการของผู้ตรวจสอบกิจการ ประจำปี 2567 ซึ่งครอบคลุมถึงกฎระเบียบของกฎหมายว่าด้วยการป้องกันและปราบปรามการฟอกเงินฯ เพื่อเป็นแผนดำเนินการในการตรวจสอบให้มีประสิทธิภาพและเป็นไปตามกฎระเบียบที่เกี่ยวข้อง ซึ่งจากการตรวจสอบในปีที่ผ่านมา สามารถสรุปผลการดำเนินงานด้านการบริหารทั่วไป ดังนี้

(1.1) สหกรณ์ได้ปฏิบัติงานตามระเบียบข้อบังคับและกฎหมายที่เกี่ยวข้อง รวมถึงมติของที่ประชุมใหญ่และมติคณะกรรมการดำเนินการอย่างเหมาะสม

(1.2) สหกรณ์มีการกำหนดนโยบายและแผนการดำเนินงานประจำปี และกำหนดกรรมการผู้รับผิดชอบไว้อย่างชัดเจน และคณะกรรมการได้ดำเนินการประชุมเป็นประจำทุกเดือน โดยกำหนดวาระการประชุมไว้ล่วงหน้า และบันทึกรายงานการประชุมเป็นลายลักษณ์อักษรทุกครั้ง ทั้งนี้ การดำเนินงานที่ผ่านมาโดยส่วนใหญ่เป็นไปตามแผนที่กำหนดไว้

(1.3) จากการตรวจสอบตามนโยบายและแนวทางปฏิบัติเกี่ยวกับการปฏิบัติตามกฎหมายว่าด้วยการป้องกันและปราบปรามการสนับสนุนทางการเงินแก่การก่อการร้ายและแพร่ขยายอาวุธที่มีอานุภาพทำลายล้างสูง (ปปง.) ในรอบระยะเวลาบัญชีปี 2567 พบว่า มีธุรกรรมที่เข้าเงื่อนไข การทำธุรกรรมที่ใช้เงินสดตั้งแต่ 2,000,000 บาทขึ้นไป จำนวน 1 รายการ และการทำธุรกรรมที่เกี่ยวกับทรัพย์สินตั้งแต่ 5,000,000 บาทขึ้นไป จำนวน 2 รายการ โดยสหกรณ์ได้ปฏิบัติตามกฎหมายฉบับดังกล่าว คือ การรายงานข้อมูลไปยัง ปปง. ตามเงื่อนไขเวลาที่กำหนดเรียบร้อยแล้ว

(1.4) สหกรณ์มีการพัฒนาการบริหารงานทั่วไปอย่างต่อเนื่องเพื่อให้มีประสิทธิภาพสูงสุด เช่น



การกำหนดวิสัยทัศน์ พันธกิจ แผนงานดำเนินการ เป้าหมายและกลยุทธ์ไว้อย่างชัดเจนเป็นลายลักษณ์อักษร ทั้งด้านการบริหารจัดการด้านความมั่นคง สวัสดิการ การออม สินเชื่อ และการดำเนินการด้านสาธารณประโยชน์เพื่อสังคมและชุมชน โดยสหกรณ์ได้มีการติดตามผลการดำเนินงานและรายงานความก้าวหน้าอย่างต่อเนื่อง

 การพัฒนาระบบงาน บุคลากร และคณะกรรมการเพื่อเพิ่มสมรรถนะในการทำงานและสร้างความมั่นคงให้กับสหกรณ์ โดยการจัดกิจกรรมหรือโครงการต่าง ๆ เช่น การจัดโครงการสัมมนาความร่วมมือระหว่างสมาชิก/กรรมการ/ผู้ตรวจสอบกิจการ/เจ้าหน้าที่/หน่วยงานราชการเพื่อจัดทำแผนการดำเนินงานประจำปี โครงการบริหารจัดการความปลอดภัยของโปรแกรมระบบงาน (ทำต่อเนื่องจากปีก่อน) ได้รับความประเมิน “ระดับมาก” โครงการพัฒนาบุคลากรทั้งในเรื่องการวิเคราะห์ข้อมูลและการใช้ข้อมูลเพื่อการตัดสินใจ สำหรับบุคลากรสหกรณ์ และการบริหารงานสหกรณ์ออมทรัพย์ ยุคใหม่ การประชาสัมพันธ์สวัสดิการและข่าวสารต่าง ๆ ให้ทั่วถึงผ่านตัวแทนหน่วยงาน โครงการสร้างสัมพันธ์เครือข่ายสหกรณ์ เป็นต้น

 การพัฒนาผลิตภัณฑ์และจัดโครงการ/กิจกรรมต่าง ๆ เพื่อประโยชน์แก่สมาชิก เช่น โครงการวางแผนทางการเงินและการออม การให้ความรู้กฎกระทรวงสหกรณ์ที่เกี่ยวกับสมาชิก ภายใต้โครงการ “การพัฒนาสหกรณ์ให้มั่นคง และยั่งยืน” การจัดโครงการอบรมวิชาชีพ ไม่ว่าจะเป็นการแต่งหน้าเพื่อการประกอบอาชีพและพัฒนาภาพลักษณ์ การฝึกอบรมอาชีพการทำดอกไม้เงินดอกไม้ทอง การพัฒนาคุณภาพชีวิตตามหลักเศรษฐกิจพอเพียง (ทัศนศึกษาเสริมอาชีพ) การเลี้ยงปลาช่อน และมีโครงการให้บริการเงินกู้สามัญเพื่อการลงทุนประกอบอาชีพเสริม โครงการสร้างเสริมสุขภาพ ซึ่งมีสมาชิกให้ความสนใจและเข้าร่วมเพิ่มขึ้นในทุก ๆ ปี โครงการส่งเสริมการออม โครงการช่วยเหลือปัญหาทางการเงิน (การปรับปรุงหนี้/การไกล่เกลี่ยฯ) โครงการเพิ่มประสิทธิภาพทางการเงิน (การให้บริการเงินกู้ดอกเบี้ยต่ำ) เป็นต้น

 การดำเนินการด้านสาธารณประโยชน์ เพื่อสังคมและชุมชน เช่น โครงการแสดงความจงรักภักดี โครงการ “WU savings ปันรักมอบถักเก็บน้ำให้โรงเรียน” (การช่วยเหลือ/ป้องกัน/บรรเทาภัยธรรมชาติ/ภัยพิบัติ) โครงการ “ปลูกฝังเยาวชนเรียนรู้ระบบสหกรณ์” (พิธีมอบทุนการศึกษาบุตรสมาชิก) รวมถึงการดำเนินงานเกี่ยวกับสิ่งแวดล้อม เช่น โครงการ “ประหยัดน้ำ ประหยัดไฟ สร้างนิสัยรักสุขภาพ” โครงการ “การนำถุงพลาสติกกลับมาใช้ประโยชน์ในรูปแบบใหม่” โครงการ “รักษ์สิ่งแวดล้อม ลดการใช้สารเคมี” และการเข้าร่วมโครงการรณรงค์ และส่งเสริมการปลูกหญ้าแฝกเฉลิมพระเกียรติพระบาทสมเด็จพระเจ้าอยู่หัว ณ มหาวิทยาลัยวลัยลักษณ์

(2) การตรวจสอบด้านการเงิน

ในปี 2567 สหกรณ์ได้มีนโยบายในการรักษาเงินสดอยู่เป็นไปตามระเบียบที่กำหนดไว้และมียอดเงินสดคงเหลือถูกต้องตรงตามบัญชี ณ วันที่ตรวจนับ นอกจากนี้ การจ่ายเงินทุกครั้งได้ผ่านการอนุมัติจากผู้มีอำนาจอย่างเหมาะสม และมีการบันทึกบัญชีในส่วนของเงินสดและเงินฝากธนาคารไว้อย่างถูกต้องครบถ้วน

ทั้งนี้ สหกรณ์ยังคงปฏิบัติตามระเบียบการรักษาเงินสดอยู่ได้อย่างเหมาะสม และการบันทึกบัญชีได้มีการบันทึกอย่างถูกต้องครบถ้วน

(3) การตรวจสอบด้านสินเชื่อ

จากการตรวจสอบสัญญาและการจ่ายเงินให้กับเพื่อเหตุฉุกเฉิน เงินให้กู้สามัญ และเงินให้กู้พิเศษแก่สมาชิก พบว่า สหกรณ์ได้ปฏิบัติงานตามระเบียบเกี่ยวกับการให้เงินกู้ และมีการรวบรวมเอกสารหลักฐานประกอบการกู้เงินอย่างครบถ้วน โดยในงวดบัญชี 2567 สหกรณ์ได้ให้เงินกู้ยืมแก่สมาชิกและเปรียบเทียบผลสำเร็จกับเป้าหมายดำเนินงานประจำปี 2567 ซึ่งมีรายละเอียด ดังนี้

(หน่วย : บาท)

รายการ	ยอดยกมา	ยอดรายการระหว่างปี			คงเหลือ	เป้าหมายดำเนินงาน	ผลสำเร็จ (%)
		ให้กู้เพิ่ม	ชำระคืน	รายการโอน (สุทธิ)*			
เงินกู้เพื่อเหตุฉุกเฉิน	1,469,510.00	10,609,200.00	7,953,050.00	-	4,197,610.00	5,000,000.00	215.84
เงินกู้เพื่อเหตุฉุกเฉิน (สมาชิกสมทบ)		182,700.00	110,750.00	-			
เงินกู้สามัญ	653,693,090.30	106,737,300.00	125,020,423.45	(4,338,329.51)	631,071,637.34	135,000,000.00	79.06
เงินกู้พิเศษ	196,843,027.05	170,956,000.00	170,588,661.34	(1,455,337.64)	196,351,789.28	170,000,000.00	101.00
เงินกู้พิเศษ (สมาชิกสมทบ)		751,800.00	155,038.79	-			
รวม	852,005,627.35	289,237,000.00	303,827,923.58	(5,793,667.15)	831,621,036.62	310,000,000.00	93.30

*หมายถึง ยอดสุทธิที่เป็นผลมาจากรายการปรับปรุงหรือการโอนเปลี่ยนประเภทเงินกู้ดังกล่าวเป็นเงินกู้ลูกหนี้พันธสมาชิกภาพ

จากตารางสรุปข้างต้นจะเห็นว่า สหกรณ์มีการให้กู้ประเภทต่าง ๆ ต่ำกว่าเป้าหมายดำเนินการที่ตั้งไว้ โดยภาพรวมของการให้กู้ทั้งหมดเกิดผลสำเร็จร้อยละ 93.30 ซึ่งต่ำกว่าปี 2566 ที่มีผลสำเร็จร้อยละ 123.53

(4) การตรวจสอบด้านการลงทุน

จากการตรวจสอบพบว่า สหกรณ์นำเงินทุนไปใช้ใน 3 ส่วนหลัก คือ 1) การปล่อยกู้ให้กับสมาชิก (ตามที่กล่าวแล้วข้างต้น) 2) การฝากเงินในสหกรณ์อื่นและธนาคาร และ 3) การลงทุนในหุ้นชุมนุมสหกรณ์ต่าง ๆ และหลักทรัพย์ในความต้องการของตลาด ซึ่งมีเอกสารหลักฐานการลงทุนและบันทึกบัญชีอย่างถูกต้องครบถ้วน โดยในปี 2567 มีการเปลี่ยนแปลงการลงทุนดังนี้

(หน่วย : บาท)

รายการ	ปี 2566	ปี 2567	เพิ่มขึ้น (ลดลง)	
			บาท	%
การฝากเงินในธนาคารและสหกรณ์อื่น				
เงินฝากประจำในธนาคาร	7,878.50	7,966.95	88.45	1.12
เงินฝากสหกรณ์อื่น	191,508,885.62	238,681,875.81	47,172,990.19	24.63
รวมเงินฝากในธนาคารและสหกรณ์อื่น	191,516,764.12	238,689,842.76	47,173,078.64	24.63
การลงทุนในหุ้นชุมนุมสหกรณ์ฯ และหลักทรัพย์ฯ				
เงินลงทุนในหุ้นชุมนุมสหกรณ์อื่น	18,016,490.00	40,032,890.00	22,016,400.00	22.20
เงินลงทุนในหุ้นกู้ (หลักทรัพย์ในความต้องการของตลาด)	57,000,000.00	65,000,000.00	8,000,000.00	14.04
รวมเงินลงทุนในหุ้นชุมนุมสหกรณ์ฯ และหลักทรัพย์ฯ	75,016,490.00	105,032,890.00	30,016,400.00	40.01
รวมเงินลงทุนทั้งหมด	266,533,254.12	343,722,732.76	77,189,478.64	28.96

สหกรณ์มีการลงทุนเพิ่มหลัก ๆ ในส่วนของเงินลงทุนในเงินฝากสหกรณ์อื่น รองลงมาคือ หุ้นกู้ (หลักทรัพย์ในความต้องการของตลาด) เมื่อพิจารณาผลตอบแทนตามประเภทการลงทุน พบว่า สหกรณ์มีผลตอบแทนจากการฝากเงินในธนาคารและสหกรณ์อื่นในปี 2567 จำนวน 6,943,492.63 บาท (ปีก่อน 6,102,873.63 บาท) คิดเป็นผลสำเร็จร้อยละ 100.63 จากเป้าหมายที่ตั้งไว้ 6,900,000.00 บาท ซึ่งลดลงจากปีก่อนที่มีผลสำเร็จเพียงร้อยละ 101.41 และมีผลตอบแทนจากการลงทุนในหุ้นชุมนุมสหกรณ์อื่นและหลักทรัพย์ในความต้องการของตลาดในปี 2567 จำนวน 3,604,205.41 บาท (ปีก่อน 2,144,139.58 บาท) เมื่อพิจารณาจากเป้าหมายที่ตั้งไว้ 4,060,000.00 บาท คิดเป็นผลสำเร็จร้อยละ 88.77 ลดลงจากปีก่อนที่มีผลสำเร็จร้อยละ 107.21

(5) การตรวจสอบด้านการรับฝากเงิน

ได้ตรวจสอบการจัดทำทะเบียนเงินรับฝากจากสมาชิก ประเภทออมทรัพย์ ออมทรัพย์พิเศษ ทวีทรัพย์ และทรัพย์ประจักษ์ พบว่ามีการบันทึกข้อมูลและเอกสารประกอบการฝาก/ถอนไว้อย่างครบถ้วนถูกต้อง โดยมีรายละเอียดเงินรับฝากประจำปี 2567 ดังต่อไปนี้

(หน่วย : บาท)

รายการ	ยอดยกมา	ยอดรายการระหว่างปี			คงเหลือ	เพิ่มขึ้น (ลดลง)	
		เพิ่มขึ้นระหว่างปี	ลดลงระหว่างปี	รายการโอน (สุทธิ)		บาท	%
ออมทรัพย์	96,711,783.32	73,557,444.84	52,727,973.24	926,016.49	118,498,098.82	21,786,315.50	22.53
ออมทรัพย์ (สมาชิกสมทบ)		3,421,303.96	2,464,460.06	(926,016.49)			
ออมทรัพย์พิเศษ	32,068,005.82	48,037,803.85	42,060,214.19	746,782.60	38,867,604.67	6,799,598.85	21.20
ออมทรัพย์พิเศษ (สมาชิกสมทบ)		1,106,790.12	284,780.93	(746,782.60)			
ทวีทรัพย์	201,915,057.66	741,088,069.60	757,734,311.68	16,777,878.35	198,067,296.05	(3,847,761.61)	(1.91)
ทวีทรัพย์ (สมาชิกสมทบ)		72,894,457.33	60,095,976.86	(16,777,878.35)			
ทรัพย์ประจักษ์	8,319,500.00	3,506,200.00	7,079,600.00	696,500.00	6,182,600.00	(2,136,900.00)	(25.69)
ทรัพย์ประจักษ์ (สมาชิกสมทบ)		1,441,000.00	4,500.00	(696,500.00)			
รวม	339,014,346.80	945,053,069.70	922,451,816.96	-	361,615,599.54	22,601,252.74	6.67

จากตารางสรุปข้างต้นจะเห็นว่า ในภาพรวมสหกรณ์มีเงินรับฝากจากสมาชิกเพิ่มขึ้นจากปีก่อน คิดเป็นร้อยละ 6.67 หากเปรียบเทียบกับเป้าหมายดำเนินงานประจำปี 2567 จำนวน 960,000,000.00 บาท จะเห็นว่าสหกรณ์มีการรับฝากเงินเพิ่มระหว่างปีจำนวน 945,053,069.70 บาท คิดเป็นผลสำเร็จร้อยละ 98.44

(6) การตรวจสอบด้านหนี้สิน

ณ วันที่ 30 กันยายน 2567 สหกรณ์ไม่มีหนี้สินในส่วนของการกู้ยืมเงินคงเหลือ และในระหว่างปีได้มีการกู้ยืมเงินและชำระเรียบร้อยแล้ว ในรูปแบบของตัวสัญญาใช้เงินระยะสั้น จากธนาคารออมสิน จำนวน 23,000,000.00 บาท และเงินเบิกเกินบัญชีธนาคารกรุงไทย จำนวน 2,359,378.12 บาท เพื่อนำมาใช้หมุนเวียนในกิจการ และได้การบันทึบบัญชีถูกต้องครบถ้วน ในปี 2567 สหกรณ์ไม่มีการกู้เงินจากสถาบันการเงินอื่นเพิ่มเติม

(7) การตรวจสอบด้านทุน

จากการตรวจสอบเอกสารการชำระค่าหุ้นของสมาชิก พบว่าสหกรณ์ได้มีการบันทึกบัญชี และมีเอกสารประกอบอย่างครบถ้วน ซึ่งเป็นไปตามระเบียบและข้อกำหนดของสหกรณ์ โดยในปี 2567 มีการเปลี่ยนแปลงในส่วนของทุนเรือนหุ้น ดังนี้

รายการ	ยอดยกมา	ยอดรายการระหว่างปี			คงเหลือ	เป้าหมาย ดำเนินงาน	ผลสำเร็จ (%)
		เพิ่มขึ้น	ลดลง	โอนย้าย			
จำนวนสมาชิก (คน)	1,462	103	80	24	1,509		
จำนวนสมาชิกสมทบ (คน)	178	27	25	(24)	156		
รวม	1,640	130	105	-	1,665	81.25	
ทุนเรือนหุ้น (บาท)	608,054,500.00	60,100,280.00	20,649,210.00	-	647,505,570.00	64,000,000.00 93.91	

สำหรับปี 2567 สหกรณ์มีจำนวนสมาชิกและมูลค่าทุนเรือนหุ้นเพิ่มขึ้นในระหว่างปี จะเห็นว่าจำนวนสมาชิกที่เพิ่มขึ้นไม่เป็นไปตามเป้าหมายที่กำหนดไว้ คิดเป็นผลสำเร็จร้อยละ 81.25 และสำหรับทุนเรือนหุ้นมีผลการดำเนินงานไม่บรรลุตามเป้าหมายที่ตั้งไว้ คิดเป็นผลสำเร็จร้อยละ 93.91

(8) การตรวจสอบด้านทรัพย์สิน

ในปีบัญชี 2567 สหกรณ์

- 1) ณ วันที่ 30 กันยายน 2567 การก่อสร้างอาคารหลังใหม่ได้เสร็จเรียบร้อยและพร้อมใช้งานแล้ว โดยมีค่าใช้จ่ายในการก่อสร้างทั้งหมด 7,679,935.75 บาท ซึ่งบันทึกบัญชีในชื่อ สิทธิการใช้ประโยชน์ในอาคารจอดรถ-สุทธิ
- 2) มีการซื้อสินทรัพย์เพิ่มเติมในส่วนของครุภัณฑ์และอุปกรณ์ที่ใช้ในสำนักงานหลังใหม่ โดยมีการบันทึกรายการในบัญชีอย่างถูกต้องครบถ้วน
- 3) ในระหว่างปี มีการบันทึกบัญชีราคาทุนของทรัพย์สินอย่างถูกต้องครบถ้วน และการคำนวณค่าเสื่อมราคาอย่างเหมาะสม

4. ผลการดำเนินงานของสหกรณ์ฯ

จากข้อมูลในงบทดลอง ณ วันที่ 30 กันยายน 2567 เมื่อเปรียบเทียบกับผลการดำเนินงานปีก่อน และประมาณการรายได้และค่าใช้จ่ายประจำปี 2567 พบว่ามีผลต่างและผลสำเร็จดังนี้

รายการ	ปีบัญชี 2566 (บาท)	ปีบัญชี 2567 (บาท)	เพิ่มขึ้น (ลดลง)	%	ประมาณการปี บัญชี 2567 (บาท)	ผลสำเร็จ (%)
รายได้						
ดอกเบี้ยเงินให้กู้	52,899,338.83	51,862,778.11	(1,036,560.72)	(1.96)	53,400,000.00	97.12
ดอกเบี้ยเงินฝาก	6,102,879.55	6,943,492.63	840,613.08	13.77	6,900,000.00	100.63
ผลตอบแทนจากการลงทุน	2,144,139.58	3,604,205.41	1,460,065.83	68.10	4,060,000.00	88.77
รายได้อื่นๆ	753,229.45	488,302.27	(264,927.18)	(35.17)	450,000.00	108.51
รวมรายได้	61,899,587.41	62,898,778.42	999,191.01	1.61	64,810,000.00	97.05
ค่าใช้จ่าย						
ดอกเบี้ยจ่าย	8,098,157.10	8,686,690.25	588,533.15	7.27	8,610,000.00	100.89
ค่าใช้จ่ายในการดำเนินงาน	4,594,591.87	4,883,845.15	289,253.28	6.30	6,000,000.00	81.40
รวมค่าใช้จ่าย	12,692,748.97	13,570,535.40	877,786.43	6.92	14,610,000.00	92.89
กำไรสุทธิ	49,206,838.44	49,328,243.02	121,404.58	0.25	50,200,000.00	98.26

จากข้อมูลจะเห็นว่า สหกรณ์มีรายได้รวมเพิ่มขึ้นร้อยละ 1.61 คิดเป็นผลสำเร็จร้อยละ 97.05 สำหรับค่าใช้จ่ายรวมเพิ่มขึ้นร้อยละ 6.92 ส่งผลให้ผลการดำเนินงานในปี 2567 มีกำไรสุทธิเพิ่มขึ้นจากปีก่อนร้อยละ 0.25 ซึ่งหากพิจารณาในภาพรวม สหกรณ์สามารถบริหารจัดการ ได้ต่ำกว่าเป้าหมายที่ตั้งไว้ โดยมีผลสำเร็จร้อยละ 98.26

5. การตรวจสอบเรื่องอื่น ๆ และรายการปรับปรุง/ข้อเสนอแนะ
-ไม่มี-

จึงเสนอที่ประชุมเพื่อโปรดทราบ



(ผู้ช่วยศาสตราจารย์ศิริพร สว่างอารีรักษ์)
ผู้ตรวจสอบกิจการ



(อาจารย์อติศรา สระโมฬี)
ผู้ตรวจสอบกิจการ

ประมวลภาพกิจกรรม

ปลูกฝังเยาวชนเรียนรู้ระบบสหกรณ์



เมื่อวันที่ 7 พฤษภาคม 2567

ณ มหาวิทยาลัยวลัยลักษณ์



การพัฒนาสหกรณ์ให้มั่นคงและยั่งยืน

เมื่อวันที่ 17 พฤษภาคม 2567

ณ มหาวิทยาลัยวลัยลักษณ์



สัมมนาการจัดทำแผนงานสหกรณ์ ประจำปีบัญชี 2568 - 2570

เมื่อวันที่ 17 - 18 พฤษภาคม 2567

ณ โรงแรมประสานสุข วิลล่า บีช รีสอร์ท



พัฒนาคุณภาพชีวิต ตามหลักเศรษฐกิจพอเพียง (สร้างอาชีพเสริม - เลี้ยงปลาชะโอน)

เมื่อวันที่ 12 กรกฎาคม 2567

อ.ชะอวด จ.นครศรีธรรมราช



การฝึกอบรมอาชีพ การทำดอกไม้เงินดอกไม้ทอง

เมื่อวันที่ 20 สิงหาคม 2567

มหาวิทยาลัยวลัยลักษณ์



แต่งงานหน้าเพื่อการประกอบอาชีพ และพัฒนาภาพลักษณ์

เมื่อวันที่ 11 กันยายน 2567

มหาวิทยาลัยวลัยลักษณ์



สวัสดิการช่วยเหลือสมาชิกและครอบครัว เสียชีวิต





ทุนสาธารณประโยชน์

การนำถุงหิ้วพลาสติกกลับมาใช้ประโยชน์ในรูปแบบใหม่



โครงการรณรงค์ และส่งเสริมการปลูกหญ้าแฝก
เฉลิมพระเกียรติพระบาทสมเด็จพระเจ้าอยู่หัว
ณ มหาวิทยาลัยวลัยลักษณ์ ร่วมกับ กรมพัฒนาที่ดิน
โดยสถานีพัฒนาที่ดินนครศรีธรรมราช



โครงการ “รักษ์สิ่งแวดล้อม ลดการใช้สารเคมี”



โครงการ “ประหยัดน้ำ ประหยัดไฟ สร้างนิสัยรู้รักษ์พลังงาน”



โครงการ “WU savings ปันรักมอบถังเก็บน้ำให้โรงเรียน”





ประกาศสหกรณ์ออมทรัพย์มหาวิทยาลัยวลัยลักษณ์ จำกัด

ที่ 3/2568

เรื่อง อัตราดอกเบี้ยเงินฝาก

เพื่อความเหมาะสมกับสภาพเศรษฐกิจ และสถานการณ์ทางการเงินปัจจุบัน คณะกรรมการดำเนินการชุดที่ 28 ในการประชุมครั้งที่ 13/2567 เมื่อวันที่ 27 กันยายน 2567 เห็นชอบให้เปิดบริการเงินฝากโครงการ “ออมทรัพย์พิเศษ ฉลองอาคารสำนักงานใหม่ WUsavings” และกำหนดอัตราดอกเบี้ยเงินฝาก ดังนี้

ข้อ 1 ประกาศนี้เรียกว่า “ประกาศสหกรณ์ออมทรัพย์มหาวิทยาลัยวลัยลักษณ์ จำกัด เรื่อง อัตราดอกเบี้ยเงินฝาก”

ข้อ 2 ประกาศนี้ให้ใช้บังคับตั้งแต่วันที่ 17 ตุลาคม 2567 เป็นต้นไป

ข้อ 3 อัตราดอกเบี้ย ให้เป็นไปตามอัตราที่กำหนดดังนี้

ประเภทเงินฝาก	อัตราร้อยละต่อปี
1. ออมทรัพย์	
(1) ออมทรัพย์ทั่วไป	0.75
(2) ออมทรัพย์วันเกิด	3.50
(3) ออมทรัพย์เกษียณสุขใจ	3.25
2. ออมทรัพย์พิเศษ	
(1) ออมทรัพย์พิเศษทั่วไป	1.65
(2) โครงการ “ออมทรัพย์พิเศษ รุ่น ออมสั้น-ดอกสูง”	
- วันที่ 3 พ.ค. 67	2.15
- วันที่ 25 ก.ย. 67 เป็นต้นไป	0.75
(3) โครงการ “ออมทรัพย์พิเศษเฉลิมพระเกียรติ 72 พรรษา”	
- วันที่ 10 ก.ย. 67	2.72
- วันที่ 10 ม.ค. 68 เป็นต้นไป	0.75
(4) โครงการ “ออมทรัพย์พิเศษฉลองอาคารสำนักงานใหม่ WUsavings”	2.90
3. ทวีทรัพย์	
- ฝากตั้งแต่ 500.00 บาท ถึง 999,999.99 บาท	1.90
- ฝากตั้งแต่ 1,000,000.00 บาท ถึง 4,999,999.99 บาท	2.00
- ฝากตั้งแต่ 5,000,000.00 บาท ขึ้นไป	2.15
- เงินฝากเฉพาะจำนวนที่ถอนก่อนวันเข้าดอกเบี้ย	อัตราร้อยละหนึ่งของอัตราดอกเบี้ยเงินฝากออมทรัพย์ (0.375)
4. ทรัพย์ประดัง	
- 24 เดือน	2.60
- 36 เดือน	2.75

ประกาศ ณ วันที่ 8 ตุลาคม 2567

(อาจารย์ ดร.อดนันท์ เตโชพิศาลวงศ์)

ประธานกรรมการ

สหกรณ์ออมทรัพย์มหาวิทยาลัยวลัยลักษณ์ จำกัด



ประกาศสหกรณ์ออมทรัพย์มหาวิทยาลัยวลัยลักษณ์ จำกัด

ที่ 4/2568

เรื่อง อัตราดอกเบี้ยเงินให้กู้

เพื่อความเหมาะสมกับสภาพเศรษฐกิจ และสถานการณ์ทางการเงินปัจจุบัน คณะกรรมการดำเนินการ ในการประชุมครั้งที่ 13/2567 เมื่อวันที่ 27 กันยายน 2567 เห็นชอบให้เปิดบริการเงินกู้สามัญฉลองอาคารสำนักงานใหม่ WUsavings และกำหนดอัตราดอกเบี้ยเงินให้กู้ดังนี้

ข้อ 1 ประกาศนี้เรียกว่า “ประกาศสหกรณ์ออมทรัพย์มหาวิทยาลัยวลัยลักษณ์ จำกัด เรื่อง อัตราดอกเบี้ยเงินให้กู้”

ข้อ 2 ประกาศนี้ให้ใช้บังคับตั้งแต่วันที่ 17 ตุลาคม 2567 เป็นต้นไป

ข้อ 3 กำหนดอัตราดอกเบี้ยเงินให้กู้ ดังนี้

ประเภทเงินกู้	อัตราร้อยละต่อปี
(1) เงินกู้เพื่อเหตุฉุกเฉิน	
(1.1) เงินกู้เพื่อเหตุฉุกเฉินทั่วไป	6.45
(1.2) เงินกู้เพื่อเหตุฉุกเฉินเงินปันผล	6.00
(2) เงินกู้สามัญ	
(2.1) เงินกู้สามัญทั่วไป	
(2.1.1) เงินกู้สามัญทั่วไป (ตามระเบียบฯ พ.ศ. 2554)	6.65
(2.1.2) เงินกู้สามัญทั่วไป (ตามระเบียบฯ พ.ศ. 2559 และ พ.ศ. 2566)	
- สัญญาที่ผ่อนชำระไม่เกิน 60 งวดเดือน	6.50
- สัญญาที่ผ่อนชำระตั้งแต่ 61 งวดเดือนขึ้นไป ⁽¹⁾	6.65
(2.2) เงินกู้สามัญสงเคราะห์พิเศษ	5.00
(2.3) เงินกู้สามัญเพื่อการเคหะสงเคราะห์	5.95
(2.4) เงินกู้สามัญเพื่อการปรับปรุงหนี้	4.00 (ไม่มีเงินเฉลี่ยคืน)
(2.5) เงินกู้สามัญเพื่อการอื่น ๆ	
(2.5.1) เงินกู้สามัญ-19 ปี ก้าวไปอย่างมั่นคง	6.65
(2.5.2) เงินกู้สามัญ-เกษียณปลอดหนี้	6.65
(2.5.3) เงินกู้สามัญเพื่อชำระหนี้ภาระค่าประกัน	4.00 (ไม่มีเงินเฉลี่ยคืน)
(2.5.4) เงินกู้สามัญ - เพื่อการสัมมนาและท่องเที่ยว	6.15
(2.5.5) เงินกู้สามัญ-พัฒนาคุณภาพชีวิต	6.65
(2.5.6) เงินกู้สามัญ - เพื่อพัฒนาคุณภาพชีวิต โครงการ 1/2563	
- สัญญาที่ผ่อนชำระไม่เกิน 84 งวดเดือน	6.45
- สัญญาที่ผ่อนชำระไม่เกิน 180 งวดเดือน	6.55
(2.5.7) เงินกู้สามัญ-สู้ภัยไวรัสโคโรนา (COVID-19)	6.10
(2.5.8) เงินกู้สามัญ - ฉลองครบรอบ 25 ปี สอ.มวล.	
- สัญญาที่ผ่อนชำระไม่เกิน 60 งวดเดือน	5.00 (ไม่มีเงินเฉลี่ยคืน)
- สัญญาที่ผ่อนชำระไม่เกิน 120 งวดเดือน	5.25 (ไม่มีเงินเฉลี่ยคืน)
(2.5.9) เงินกู้สามัญ - Smart Refinance 1/2564	5.80 (ไม่มีเงินเฉลี่ยคืน)

ประเภทเงินกู้	อัตราร้อยละต่อปี
(2.5.10) เงินกู้สามัญเพื่อการช่วยเหลือผู้ประสบภัย	4.50 (ไม่มีเงินเฉลี่ยคืน)
(2.5.11) เงินกู้สามัญเพื่อซื้อคอมพิวเตอร์ แล็ปท็อป แท็บเล็ต และโมบายดีไวซ์	5.00 (ไม่มีเงินเฉลี่ยคืน)
(2.5.12) เงินกู้สามัญเพื่อซื้อคอมพิวเตอร์ แล็ปท็อป แท็บเล็ต และโมบายดีไวซ์ 1/2565	4.50 (ไม่มีเงินเฉลี่ยคืน)
(2.5.13) เงินกู้สามัญ-รีไฟแนนซ์ผู้กู้ภัยโควิด-19	6.00
(2.5.14) เงินกู้สามัญด้านภัย Covid-19	5.00 (ไม่มีเงินเฉลี่ยคืน)
(2.5.15) เงินกู้สามัญ-สร้างสรรคุณภาพชีวิต	5.50
(2.5.16) เงินกู้สามัญ-ข้อปดมีคืน 2566 Wusavings	5.00
(2.5.17) เงินกู้สามัญเพื่อช่วยเหลือสมาชิก	4.75 (ไม่มีเงินเฉลี่ยคืน)
(2.5.18) เงินกู้สามัญเพื่อการลงทุนประกอบอาชีพเสริม	4.50
(2.5.19)เงินกู้สามัญฉลองอาคารสำนักงานใหม่ WUsavings	4.50 (ไม่มีเงินเฉลี่ยคืน)
⁽¹⁾ กรณีสมาชิกไม่ปฏิบัติตามเงื่อนไข ใช้อัตราดอกเบี้ยเงินกู้สามัญทั่วไปอัตรานี้เป็นอัตราอ้างอิง	
(3) เงินกู้พิเศษ	
(3.1) เงินกู้พิเศษเพื่อการเกษสเคราะห์	
(3.1.1) โครงการ “เงินฝากเพื่อการเกษสเคราะห์”	
- แบบมีเงินเฉลี่ยคืน	4.45
- แบบไม่มีเงินเฉลี่ยคืน	⁽²⁾ ดอกเบี้ยเงินฝากออมทรัพย์พิเศษ บวก 1.50 (3.15)
(3.1.2) เพื่อการเกษสเคราะห์ (ทั่วไป)	4.95
(3.1.3) เพื่อการเกษสเคราะห์ โครงการ 1	4.95
- กรณีผิดวัตถุประสงค์	เพื่อการโอนกประสงค์ (6.50)
(3.1.4) เพื่อการเกษสเคราะห์ โครงการ 2	5.95
(3.1.5) เพื่อการเกษสเคราะห์-วลัยลักษณะ 1/ เงินกู้พิเศษเพื่อการเกษ-อนกประสงค์	
- ทำประกันชีวิต	5.55
- ไม่ทำประกันชีวิต	5.75
- กรณีผิดวัตถุประสงค์	เพื่อการโอนกประสงค์ (6.50)
(3.1.6) เพื่อการเกษสเคราะห์-วลัยลักษณะ 2 / เงินกู้พิเศษเพื่อการเกษ-อนกประสงค์	
- ทำประกันชีวิต	6.05
- ไม่ทำประกันชีวิต	6.30
(3.1.7) เงินกู้พิเศษเพื่อการเกษสเคราะห์ – เกษสุขใจ	
(ก) ทำประกันชีวิต	
- อัตราคงที่ : งวดที่ 1-36	3.50 (ไม่มีเงินเฉลี่ยคืน)
- อัตราลอยตัว : งวดที่ 37 เป็นต้นไป	5.00 (ไม่มีเงินเฉลี่ยคืน)
(ข) กรณีผิดวัตถุประสงค์	เพื่อการโอนกประสงค์ (6.50)
(3.1.8) เงินกู้พิเศษเพื่อการเกษสเคราะห์โครงการ 1/ เงินกู้พิเศษเพื่อการอื่น ๆ (My Home My WUsavings)	
- ทำประกันชีวิต	4.00
- ไม่ทำประกันชีวิต	4.50
- กรณีผิดวัตถุประสงค์	เพื่อการโอนกประสงค์ (6.50)
(3.1.9) เงินกู้พิเศษเพื่อการเกษสเคราะห์	
- ทำประกันชีวิต	5.20
- ไม่ทำประกันชีวิต	5.50
- กรณีผิดวัตถุประสงค์	เพื่อการโอนกประสงค์ (6.50)

ประเภทเงินกู้	อัตราร้อยละต่อปี
(3.2) เงินกู้พิเศษเพื่อการร่อนนกประสงค์	6.50
(3.3) เงินกู้พิเศษเพื่อการลงทุนประกอบอาชีพ	6.00
(3.4) เงินกู้พิเศษแบบหมุนเวียน	
(3.4.1) กรณีที่กู้ไม่เกินมูลค่าหุ้น	6.15
(3.4.2) กรณีที่ใช้สิทธิเรียกร้องในบัญชีเงินฝากเป็นประกัน	ดอกเบี้ยเงินฝากหลักประกัน บวก 2
(3.4.3) กรณีใช้สิทธิเรียกร้องในเงินฝาก (ระเบียบฯ พ.ศ. 2566)	3.65
(3.5) เพื่อการอื่น ๆ	
(3.5.1) เงินกู้พิเศษเพื่อการร่อนนกประสงค์	6.50
(3.5.2) เงินกู้พิเศษด้านภัย Covid-19	5.00 (ไม่มีเงินเฉลี่ยคืน)
(3.5.3) เงินกู้พิเศษเพื่อการร่อนนกประสงค์-สร้างสรรคุณภาพชีวิต	5.50
(3.5.4) เงินกู้พิเศษเพื่อช่วยเหลือสมาชิก	4.75 (ไม่มีเงินเฉลี่ยคืน)
⁽²⁾ อ้างอิงอัตราดอกเบี้ยเงินฝากออมทรัพย์พิเศษทั่วไป	
(4) อัตราดอกเบี้ยสูงสุด	19.00

ประกาศ ณ วันที่ 8 ตุลาคม 2567



(อาจารย์ ดร.อัทนันท์ เตโชพิศาลวงศ์)

ประธานกรรมการ

สหกรณ์ออมทรัพย์มหาวิทยาลัยวลัยลักษณ์ จำกัด

สวัสดิการ สอ.มวล.

เป็นสมาชิกสหกรณ์ แล้วได้รับสวัสดิการอะไรบ้าง



ที่	สวัสดิการ	อายุการเป็นสมาชิก	รายละเอียด
1.	สวัสดิการสงเคราะห์การศพ(สำหรับสมาชิกและครอบครัวของสมาชิก)	จ่ายค่าหุ้แรกเข้า	(1) สมาชิกเสียชีวิต ได้รับเงินสงเคราะห์การศพ 6,500 บาท (2) ครอบครัวของสมาชิกเสียชีวิต ได้รับเงินสงเคราะห์การศพ 3,000 บาท (3) กรณีสมาชิกสมทบเสียชีวิตจะได้รับเงินสงเคราะห์การศพ 3,000 บาท (ให้เบิกจ่ายภายใน 365 วันนับแต่วันที่เสียชีวิต แนบสำเนาใบมรณะบัตรและสำเนาทะเบียนบ้านของสมาชิก)
2.	สวัสดิการช่วยเหลือสมาชิก (กรณีสมาชิกเสียชีวิตหรือทุพพลภาพ)	1 เดือนขึ้นไป	สมาชิกเสียชีวิตหรือทุพพลภาพ สหกรณ์จะจ่ายดังนี้ (1) อายุการเป็นสมาชิก 1,500 บาท ค่าสุดท้ายจ่ายไม่น้อยกว่า 18,000 บาท และสูงสุดไม่เกิน 200,000 บาท (2) สหกรณ์รับประกันภัยอุบัติเหตุให้สมาชิก ทุนประกัน 150,000 บาท กรณีเสียชีวิตด้วยอุบัติเหตุ จะเบิกจ่ายสวัสดิการเฉพาะส่วนที่เกินจากทุนประกัน
3.	สวัสดิการวันเกิดสำหรับสมาชิก	6 เดือนขึ้นไป	ฝากเงินบัญชีออมทรัพย์วันเกิด (อัตราดอกเบี้ย 3.50% ต่อปี) ในเดือนเกิดของสมาชิก ได้รับสวัสดิการวันเกิด ปีนี้ฝากเงิน 528 บาท ได้รับสวัสดิการ 528 บาท *** ต้องฝากในเดือนเกิดเท่านั้นนะจ๊ะ
4.	สวัสดิการสมาชิกเป็นขวัญกำลังใจในวันเจ็บป่วย	6 เดือนขึ้นไป	สมาชิกที่พักรักษาตัวเป็นผู้ป่วยในของโรงพยาบาล ครั้งละไม่เกิน 500 บาท รวมเงินไม่เกิน 1,000 บาทต่อปี ยกเว้น การคลอดบุตร การทำหมัน และการทำศัลยกรรมตกแต่ง เสริมความงาม(ยกเว้นจากโรคหรืออุบัติเหตุ) ยื่นคำขอกภายใน 30 วัน พร้อมสำเนาใบรับรองแพทย์ หรือสำเนาหลักฐานอื่นอันแสดงว่าได้รับการเข้ารักษาตัวเป็นผู้ป่วยในของ รพ.
5.	สวัสดิการส่งเสริมศึกษาบุตรของสมาชิกและสมาชิกสมทบ	5 เดือนขึ้นไป	สมาชิก 1 คน มีสิทธิ์ได้รับทุนเพียง 1 ทุน และต้องเป็นบุตรโดยชอบตามกฎหมายของสมาชิก ไม่รวมบุตรบุญธรรม บุตร 1 คน มีสิทธิ์ได้รับทุนเพียง 1 ทุน หลักเกณฑ์อื่น ๆ จะประกาศเป็นรายปี (ปีบัญชี 2567 ให้ออกเงินทุน 200,000 บาท)
6.	สวัสดิการเงินยืมเพื่อช่วยเหลือสมาชิก	6 เดือนขึ้นไป	กรณีครอบครัวสมาชิกเสียชีวิต ให้ยืมเงินเพื่อสำรองจ่าย วงเงินไม่เกิน 30,000 บาท ไม่คิดดอกเบี้ย มีผู้ค้ำประกัน 1 คน ชำระหนี้เงินยืมคืนทั้งจำนวนภายในระยะเวลาไม่เกิน 30 วัน นับจากวันที่รับเงินยืม
7.	สวัสดิการสมาชิกประสบภัยพิบัติ	12 เดือนขึ้นไป	สมาชิกประสบภัยพิบัติที่เกิดจากรธรรมชาติ ส่งผลให้อาคารที่อยู่อาศัยรวมถึงทรัพย์สินภายในบ้านเสียหายประเมินความเสียหายได้ ตั้งแต่ 50,000 บาทขึ้นไป จ่ายสวัสดิการตั้งแต่ 1,500 - 5,000 บาท (ขึ้นกับความเสียหาย)
8.	สวัสดิการเงินบำเหน็จสมาชิกเกษียณอายุ	60 เดือนขึ้นไป	สมาชิกที่เกษียณอายุการทำงานจากหน่วยงานต้นสังกัด ยื่นคำขอกภายใน 60 วัน นับแต่วันที่สมาชิกได้รับสวัสดิการ จ่ายสวัสดิการตั้งแต่ 2,000 - 6,000 บาท (ขึ้นกับอายุการเป็นสมาชิก)
9.	สวัสดิการสำหรับสมาชิกที่ไม่มีบุตร	120 เดือนขึ้นไป	สวัสดิการสำหรับคนโสด หรือคนที่สมรสแต่ไม่มีบุตร ต้องมีอายุ 50 ปีขึ้นไป (พ.ศ. ลบ พ.ศ.) ให้สิทธิ์ได้รับเงินสวัสดิการเพียงครั้งเดียว รายละเอียด 2,500 บาท
กรณีขอลาออกจากสหกรณ์มีสวัสดิการ ดังนี้			
1.	สวัสดิการเงินบำเหน็จสมาชิก	120 เดือนขึ้นไป	ลาออกจากการเป็นสมาชิกสหกรณ์ และออกจากงานประจำ (ในช่วงเวลาเดียวกัน) จ่ายสวัสดิการอัตราร้อยละ 0.75 - 1.25 ของมูลค่าหุ้น และสูงสุดไม่เกิน 7,000 บาท (ขึ้นกับอายุการเป็นสมาชิก)
2.	สวัสดิการเงินบำเหน็จสมาชิกอาวุโส	120 เดือนขึ้นไป	สมาชิกที่ลาออกจากสหกรณ์ และมีอายุตั้งแต่ 65 ปีบริบูรณ์ขึ้นไป จ่ายสวัสดิการอัตราร้อยละ 0.75 - 1.25 ของมูลค่าหุ้น และสูงสุดไม่เกิน 9,000 บาท (ขึ้นกับอายุการเป็นสมาชิก)

วิสัยทัศน์

เป็นองค์กรที่บริหารตามหลักธรรมาภิบาล
สหกรณ์มั่นคง ยกระดับพัฒนาคุณภาพชีวิตสมาชิก
และรับผิดชอบต่อสังคม

222 ต.ไทยบุรี อ.ท่าศาลา จ.นครศรีธรรมราช 80160



โทรศัพท์ : 075-476340-3



Line Official : @537sgddw



Facebook : wusaving



Website : <https://saving.wu.ac.th>