



ธ สถิตอยู่ในใจตราบนิรันดร

## รายงานประจำปี 2568

สหกรณ์ออมทรัพย์มหาวิทยาลัยวลัยลักษณ์ จำกัด  
Walailak University Saving and Credit Cooperative, Limited

3 ทศวรรษ สหกรณ์ก้าวอย่างมั่นคง

ยึดมั่น สืบสาน พระราชปณิธานพระพันปีหลวง  
เพื่อความยั่งยืนของสมาชิก



"...การทำดีทุกคราว เราต้องมีสติกำกับ อย่าให้หลงตัวเองคิดว่าเราดีกว่าคนอื่น หรือดีอยู่คนเดียว เพราะสิ่งนั้นเป็นความยกตนข่มท่าน เป็นการเพ่งโทษผู้อื่น ซึ่งจะทำลายคุณงามความดีต่าง ๆ ที่เราได้อุตสาหะสร้างสมทำมาให้อยู่ยงคง และเป็นอันตรายอย่างยิ่งต่อความสามัคคีเป็นปึกแผ่นในชาติ..."



พระราชาวาท สมเด็จพระเจ้าอยู่หัวมหาวชิราลงกรณ บดินทรเทพยวรางกูร  
พระราชดำรัสในโอกาสที่นักเรียนพุทธศาสนาวินาศาภิบาลทั่วประเทศเฝ้าทูลละอองพระบาท  
ณ ศาลาดุสิดาลัย วันที่ 28 พฤศจิกายน 2528

## สารอธิการบดี มหาวิทยาลัยวลัยลักษณ์



ในรอบปีที่ผ่านมา สหกรณ์ออมทรัพย์มหาวิทยาลัยวลัยลักษณ์ จำกัด ได้ดำเนินงานอย่างมั่นคง และมีประสิทธิภาพ ภายใต้หลักธรรมาภิบาล ความโปร่งใส การบริหารจัดการที่รอบคอบ และยึดมั่นในหลักการ สหกรณ์ ได้ช่วยเสริมสร้างความมั่นคงทางการเงินให้แก่สมาชิก ตลอดจนสนับสนุนการพัฒนาคุณภาพชีวิตของสมาชิก ซึ่งเป็นบุคลากรมหาวิทยาลัยมาอย่างต่อเนื่อง สหกรณ์ออมทรัพย์ถือเป็นกลไกสำคัญในการส่งเสริมวินัยทางการเงิน การดำเนินงานของสหกรณ์ในปีที่ผ่านมาได้สะท้อนถึงความร่วมมือ ความสามัคคี และความมุ่งมั่น ของคณะกรรมการดำเนินการ เจ้าหน้าที่ และสมาชิกทุกคน ที่ร่วมกันขับเคลื่อนองค์กรให้เติบโตอย่างต่อเนื่อง ตามวิสัยทัศน์ “เป็นองค์กรที่บริหารตามหลักธรรมาภิบาล สหกรณ์มั่นคง ยกระดับพัฒนาคุณภาพชีวิตสมาชิก และรับผิดชอบต่อสังคม”

ในนามของมหาวิทยาลัยวลัยลักษณ์ ขอชื่นชมคณะกรรมการดำเนินการ ผู้จัดการ เจ้าหน้าที่ และสมาชิกทุกท่าน ที่ได้ร่วมแรงร่วมใจในการพัฒนาสหกรณ์ จนมีสินทรัพย์ มากกว่าจำนวน 1,300 ล้านบาท มีกำไรสุทธิ ประจำปี จำนวน 50.51 ล้านบาท เป็นองค์กรที่มีความเข้มแข็ง โปร่งใส และเป็นที่ยังชีพของสมาชิกอย่างแท้จริง ได้รับผลการประเมินจัดอันดับความเข้มแข็งสหกรณ์อยู่ในระดับชั้นที่ 1 ประจำปี พ.ศ. 2568 จากสำนักงาน สหกรณ์จังหวัดนครศรีธรรมราช ขอให้สหกรณ์ยังคงยึดมั่นในหลักการสหกรณ์ และมุ่งมั่นพัฒนาอย่างต่อเนื่อง เพื่อสร้างประโยชน์สูงสุดแก่สมาชิกและสังคมโดยรวม

ในโอกาสนี้ผมขออาราธนาคุณพระศรีรัตนตรัย สิ่งศักดิ์สิทธิ์ทั้งหลาย และบารมีขององค์พระบรมธาตุ-รวมหาวิหารนครศรีธรรมราช จงดลบันดาลให้กิจการของสหกรณ์ออมทรัพย์มหาวิทยาลัยวลัยลักษณ์ จำกัด ประสบความสำเร็จในการดำเนินงาน ตามเป้าหมาย วัตถุประสงค์ และช่วยกันนำพาให้องค์กรไปสู่ความสำเร็จอย่างมั่นคงและยั่งยืนอยู่กับมหาวิทยาลัยสืบไป และขออวยพรให้คณะกรรมการดำเนินการ เจ้าหน้าที่ สมาชิก สมาชิกสมทบ ผู้ตรวจสอบกิจการ ครอบครัว และผู้ที่เกี่ยวข้องที่มีส่วนเกี่ยวพันกิจการสหกรณ์ทุกท่าน ประสบแต่ความสุข ความเจริญรุ่งเรือง สมฤทธิ์ผลในสิ่งที่ปรารถนาทุกประการ

(ศาสตราจารย์ ดร.สมบัติ อารังธัญวงศ์)

อธิการบดีมหาวิทยาลัยวลัยลักษณ์



**เรียน ท่านสมาชิกสหกรณ์ออมทรัพย์มหาวิทยาลัยวลัยลักษณ์ จำกัด  
และท่านผู้มีเกียรติทุกท่าน**

คณะกรรมการดำเนินการสหกรณ์ออมทรัพย์มหาวิทยาลัยวลัยลักษณ์ จำกัด (สอ.มวล.) ชุดที่ 29 (พ.ศ. 2568) และเจ้าหน้าที่สหกรณ์ ได้บริหารงานและดำเนินงานตามแผนยุทธศาสตร์สหกรณ์ ระยะเวลา 3 ปี (พ.ศ. 2568 – 2570) และตามวิสัยทัศน์ “เป็นองค์กรที่บริหารตามหลักธรรมาภิบาล สหกรณ์มั่นคง ยกระดับพัฒนาคุณภาพชีวิตสมาชิก และรับผิดชอบต่อสังคม” เพื่อให้สหกรณ์เป็นองค์กรที่เติบโตอย่างมั่นคง สร้างผลตอบแทนที่เหมาะสม และยั่งยืน ตลอดจนเพิ่มสวัสดิการต่าง ๆ เพื่อพัฒนาคุณภาพชีวิตสมาชิก **ในรอบปีที่ผ่านมา** สหกรณ์มีผลการประเมินการจัดชั้นความเข้มแข็งสหกรณ์อยู่ใน**ระดับชั้นที่ 1 ประจำปี พ.ศ. 2568 คะแนน 98.33 คะแนน** (คะแนนเต็ม 100 คะแนน) จากสำนักงานสหกรณ์จังหวัดนครศรีธรรมราช ได้รับผลการประเมินการจัดชั้นการควบคุมภายในจากผู้สอบบัญชีอยู่ในระดับ “ดีมาก” เพื่อพัฒนาคุณภาพชีวิตสมาชิกสหกรณ์ส่งเสริมให้สมาชิกมีที่อยู่อาศัย โดยให้บริการเงินกู้พิเศษสินเชื่อบ้านสุขใจ กำหนดอัตราดอกเบี้ยคงที่ปีแรกต่ำสุดถึงร้อยละ 3.20 ต่อปี (ไม่มีเงินเฉลี่ยคืน) และต่ำกว่าต้นทุนทางการเงินของสหกรณ์ โดยปีที่ 2 – 3 อัตราดอกเบี้ยร้อยละ 3.50 (ไม่มีเงินเฉลี่ยคืน) และปีที่ 4 อัตราดอกเบี้ยร้อยละ 5.20 (มีเงินเฉลี่ยคืน) ให้บริการเงินกู้ออนไลน์ (เงินกู้เพื่อเหตุฉุกเฉิน และเงินกู้พิเศษกู้ไม่เก็บมูลค่าหุ้น) เพิ่มสวัสดิการ อาทิ 1) สวัสดิการสมาชิกเป็นขวัญกำลังใจให้ผู้ป่วยที่บาดเจ็บหรือเจ็บป่วยร้ายแรง 2) สวัสดิการช่วยเหลือสมาชิก (กรณีสมาชิกเสียชีวิต หรือทุพพลภาพ) โดยเพิ่มสวัสดิการช่วยเหลือสมาชิกอาวุโส (บำนาญจ่ายเดือนละ 1,000 บาท) 3) สวัสดิการทุนพัฒนาการศึกษาสมาชิก 4) สวัสดิการประกันวินาศภัยเคหะสมาชิก และ 5) เพิ่มสวัสดิการวันเกิดเป็น 601 บาทต่อคนต่อปี(ปีก่อน 529 บาทต่อคนต่อปี) และในปีบัญชี 2569 สหกรณ์กำหนดให้สมาชิกสามารถเบิกสวัสดิการขวัญกำลังใจในวันเจ็บป่วยแบบออนไลน์ได้ เริ่มวันที่ 1 มกราคม 2569 เสนอจ่ายเงินค่ารับรองสำหรับสมาชิกที่เข้าร่วมลงคะแนนสรรหาและประชุมใหญ่ฯ คนละ 700 บาท (เดิมคนละ 500 บาท) และมีแผนที่จะจ่ายเงินโบนัสสมาชิกที่เข้าร่วมทำธุรกรรมและกิจกรรมต่าง ๆ กับสหกรณ์ เพื่อเป็นขวัญกำลังใจให้สมาชิกที่ร่วมกันพัฒนาองค์กร

ผลการดำเนินงานปีบัญชี 2568 สหกรณ์มีสมาชิกจำนวน 1,755 คน (สมาชิกจำนวน 1,571 คน สมาชิกสมทบจำนวน 184 คน) มีทุนดำเนินงานทั้งสิ้น 1,303,855,807.88 บาท เพิ่มขึ้นจากปีก่อนจำนวนเงิน 91,768,164.84 บาท คิดเป็นร้อยละ 7.57 และกำไรสุทธิจำนวนเงิน 50,512,944.87 บาท เพิ่มขึ้นจากปีก่อนจำนวนเงิน 1,184,701.85 บาท คิดเป็นร้อยละ 2.40 ปีนี้สหกรณ์มีการลดดอกเบี้ยเงินรับฝากและดอกเบี้ยเงินกู้ในระหว่างปีตามสถานการณ์และภาวะเศรษฐกิจ และมีการฝากเงิน/ลงทุนเพิ่มขึ้น ส่งผลให้ปีนี้มีรายได้จำนวนเงิน 64,936,823.01 บาท สูงกว่าปีก่อนจำนวนเงิน 2,038,044.59 บาท คิดเป็นร้อยละ 3.24 โดยรายได้ดอกเบี้ยรับจากเงินให้กู้ต่ำกว่าปีก่อนจำนวนเงิน 919,914.08 บาท ลดลงร้อยละ 1.77 รายได้ในการฝากเงินชุมนุม/สหกรณ์อื่น ชื่อหุ้นชุมนุม และลงทุนต่าง ๆ มีจำนวนเงิน 13,366,591.04 บาท เพิ่มขึ้นจากปีก่อน 2,907,988.09 บาท คิดเป็นร้อยละ 27.80 และระหว่างปีมีการรับฝากเงินจากมหาวิทยาลัยวลัยลักษณ์ตามระเบียบฯ ว่าด้วยการรับฝากเงินจากนิติบุคคล พ.ศ. 2565 (เดือนกันยายน 2568) จำนวนเงิน 36,261,147.36 บาท และนำไปฝากชุมนุมสหกรณ์ออมทรัพย์ครูไทย จำกัด (ชสอค.) เพื่อรับส่วนต่างของผลตอบแทน เป็นการเพิ่มรายได้อีกช่องทางหนึ่งให้สหกรณ์เพื่อนำมาจ่ายผลตอบแทนและสวัสดิการที่เหมาะสมให้กับสมาชิกต่อไป และปีนี้แม้ว่ากำไรส่วนที่เพิ่มขึ้นไม่มากเมื่อเทียบกับการเพิ่มขึ้นของค่าหุ้น แต่เพื่อเป็นขวัญกำลังใจให้กับสมาชิก คณะกรรมการดำเนินการเสนอจ่ายเงินปันผลอัตราร้อยละ 5.07 และเงินเฉลี่ยคืนอัตราร้อยละ 12.11 เท่ากับปีก่อน (ปี 2567)

การดำเนินนโยบายเกี่ยวกับอัตราการถือหุ้นของสมาชิก สหกรณ์ต้องคำนึงถึงต้นทุนทางการเงิน เนื่องจากภาวะเศรษฐกิจในปัจจุบันมีแนวโน้มชะลอตัวลง สินทรัพย์ที่สหกรณ์สามารถลงทุนได้มีความเสี่ยง และความผันผวนสูง สมาชิกมีความต้องการสินเชื่อลดลง ความเสี่ยงด้านสินเชื่อเพิ่มมากขึ้น ประกอบกับการฝากและการลงทุนมีข้อจำกัดตามกฎหมายกระทรวงการฝากเงินและการลงทุนของสหกรณ์ออมทรัพย์และสหกรณ์เครดิตยูเนียน พ.ศ. 2567 สิ้นปี 2568 สหกรณ์มีหุ้นจำนวน 689,413,440.00 บาท สูงกว่าปีก่อน 41,907,870.00 บาท คิดเป็นร้อยละ 6.47 ยังเป็นอัตราค่อนข้างสูง จ่ายเงินปันผลในอัตราร้อยละ 5.07 จำนวนเงิน 33,438,457.00 บาท เพิ่มขึ้นจากปีก่อน 2,026,272.00 บาท ในขณะที่กำไรสุทธิเพิ่มขึ้นจากปีก่อนเพียง 1,184,701.85 บาท ด้วยเหตุผลตามข้างต้น สหกรณ์จำเป็นต้องกำหนดนโยบายเพื่อรักษาระดับอัตราการเติบโตของหุ้นไม่ให้สูงจนเกินไป และเพื่อรักษาระดับอัตราเงินปันผลที่เหมาะสม ทั้งนี้ สมาชิกส่วนใหญ่ของสหกรณ์จำนวน 1,540 คน (ร้อยละ 98.03) มีค่าหุ้นไม่เกิน 2,500,000.00 บาท ค่าหุ้นเฉลี่ยคนละ 358,237.00 บาท และได้รับเงินปันผลเฉลี่ยคนละ 17,235.00 บาท สำหรับสมาชิกที่มีหุ้นตั้งแต่ 2,500,000.00 บาทขึ้นไป ค่าหุ้นเฉลี่ยคนละ 3,687,346.00 บาท และได้รับเงินปันผลเฉลี่ยคนละ 184,421.00 บาท เพื่อชะลอการเติบโตของหุ้น สหกรณ์กำหนดนโยบายอัตราการถือหุ้นดังนี้

1. สมาชิกที่มีมูลค่าหุ้นไม่เกิน 2,500,000.00 บาท ให้ชำระค่าหุ้นรายเดือนอัตราสูงสุดไม่เกิน 5,000 บาท
2. สมาชิกที่มีมูลค่าหุ้นตั้งแต่ 2,500,000.00 บาทขึ้นไป ให้ชำระค่าหุ้นรายเดือนอัตราสูงสุดไม่เกิน 500 บาท

และในขณะเดียวกันส่งเสริมให้สมาชิก(อายุการเป็นสมาชิก 10 ปี) ที่มีหุ้นไม่เกิน 2,500,000.00 บาท มีสิทธิซื้อหุ้นเพิ่มได้ปีละไม่เกิน 100,000.00 บาท การกำหนดค่าหุ้นสหกรณ์ได้เทียบเคียงกับสหกรณ์อื่น ๆ ที่มีขนาดใกล้เคียงกัน อาทิ สหกรณ์ออมทรัพย์มหาวิทยาลัยเทคโนโลยีสุรนารี จำกัด (มทส.) กำหนดสมาชิกรายใดถือหุ้นเกินกว่า 200,000 หุ้น (2,000,000.00 บาท) ให้ยุติการส่งชำระค่าหุ้นเป็นรายเดือนและซื้อหุ้นเพิ่ม

ในปี 2569 การบริหารสหกรณ์มีการเปลี่ยนรูปแบบจากเดิมที่เน้นการให้กู้ยืมแก่สมาชิก มาเป็นการลงทุนในด้านอื่น ๆ เช่น การฝากเงินสหกรณ์อื่น หรือการลงทุนในหลักทรัพย์เพื่อให้ผลตอบแทนที่ดีขึ้น ซึ่งเป็นผลมาจากสภาพเศรษฐกิจที่เปลี่ยนแปลงไป คณะกรรมการดำเนินการจะบริหารเงินอย่างระมัดระวัง เน้นความมั่นคงและยั่งยืนเป็นหลัก เพื่อรักษามูลค่าของเงินลงทุนพร้อมสร้างผลตอบแทนในระดับที่ยอมรับได้ในระยะยาว ปีนี้จะมีการนำเสนอที่ประชุมใหญ่พิจารณากำหนดการฝากและลงทุนของสหกรณ์จำนวน 1,200.00 ล้านบาท และนำเสนอกำหนดวงเงินกู้ยืมและค้ำประกัน(รวมทั้งการรับฝากเงินจากสหกรณ์อื่น/นิติบุคคลอื่น) จำนวน 1,000.00 ล้านบาท เพื่อให้สหกรณ์มีเงินทุนเพียงพอในการบริหารงาน และให้ได้รับผลตอบแทนของการฝากเงินและการลงทุนสูงสุด

ในโอกาสนี้ กระผมในนามของประธานกรรมการ คณะกรรมการดำเนินการ และเจ้าหน้าที่สหกรณ์ทุกท่าน ขอขอบคุณสมาชิก ที่มอบความไว้วางใจและความเชื่อมั่น ในการบริหารงานของสหกรณ์ และขอให้คำมั่นสัญญาจะบริหารงานสหกรณ์ออมทรัพย์มหาวิทยาลัยวลัยลักษณ์ จำกัด ให้เติบโตอย่างมั่นคง และยั่งยืนต่อไป และขอขอบคุณผู้ตรวจสอบกิจการ ผู้สอบบัญชีมหาวิทยาลัยวลัยลักษณ์ ตลอดจนผู้ที่เกี่ยวข้องทุกท่าน ที่ให้การสนับสนุนด้วยดีเสมอมา ซึ่งเป็นส่วนสำคัญที่ช่วยให้สหกรณ์เติบโตอย่างยั่งยืน และขออาราธนาคุณพระศรีรัตนตรัย สิ่งศักดิ์สิทธิ์ในสากลโลก จงอำนวยการและดลบันดาลให้สมาชิกและครอบครัวทุกท่าน พบความสุข สุขภาพแข็งแรง ปราศจากโรคร้ายไข้เจ็บทั้งปวง



(อาจารย์ ดร.อัทนันท์ เตโชพิศาลวงศ์)

ประธานกรรมการ

## คณะกรรมการดำเนินการ ชุดที่ 29

### คณะกรรมการเงินกู้



นางจุฑารัตน์ ธาณิรัตน์  
รองประธานกรรมการ คนที่ 1



นายรัชชัย ประดู  
ผู้ช่วยเลขานุการ



ว่าที่ ร.อ.ศราวุธ อินปีน  
กรรมการ



นายสรรเสริญ เขียดกลับ  
กรรมการ



นายสมเกียรติ เพชรวรรณ  
กรรมการ

### คณะกรรมการอำนวยความสะดวก



อาจารย์ ดร.อัทธินันท์ เตโชพิศาลวงศ์  
ประธานกรรมการ



นางศิวฉัตร ตันทิววงศ์  
เหรัญญิก



นายชัยมนต์ถ์ คงน  
กรรมการ



นายอนันต์เดช ศรีราวพ  
กรรมการ



นางจุมภกรณ จุลเส  
เลขานุการ

### คณะกรรมการศึกษาและประชาสัมพันธ์



ผศ.ดร.พิมาน ธีระรัตนสุนทร  
รองประธานกรรมการ คนที่ 2



ผศ.ดร.วันชาติ ปรีชาติวงค์  
กรรมการ



ผศ.ดร.ไคววิท กิตติวิฑิต  
กรรมการ



นายไพศาล พุมดวง  
ผู้ช่วยเหรัญญิก



นายธมยศ ไทรนา  
กรรมการ

## เจ้าหน้าที่สหกรณ์



นางดวงพร ศรีแก้ววรรณ  
ผู้จัดการ



นางกอบสุข ยิ่งยงค์  
ผู้ช่วยผู้จัดการ



นางสาวสุนันตา รูปโอ  
เจ้าหน้าที่การเงิน



นายพงศกร นวไย  
เจ้าหน้าที่บัญชี



นายอัสรี ดาหาเล็ก  
เจ้าหน้าที่สินเชื่อ



นางสาวธัญพร จิตวรัตน์บุกุล  
เจ้าหน้าที่บริหารงานทั่วไป



นางสาวกัญญาพัชร์ ดิษฐรักษ์  
แม่บ้าน

## ผู้ตรวจสอบกิจการ



ผู้ช่วยศาสตราจารย์ศิริพร สว่างอารีย์รักษ์  
ผู้ตรวจสอบกิจการ



ผู้ช่วยศาสตราจารย์อสิศรา สระไมพี  
ผู้ตรวจสอบกิจการ

## คณะผู้สอบบัญชีสหกรณ์ภาคเอกชน

- |    |                  |            |                   |
|----|------------------|------------|-------------------|
| 1. | นางยินดี         | เพชรหอม    | ผู้สอบบัญชี       |
| 2. | นายสุนันท์       | เพชรหอม    | ผู้ช่วยผู้ตรวจสอบ |
| 3. | นายธนรงค์        | ภูพัฒน์    | ผู้ช่วยผู้ตรวจสอบ |
| 4. | นางกนกกลดา       | วิชชะวิพุธ | ผู้ช่วยผู้ตรวจสอบ |
| 5. | นางสาวสุปวีณ์    | เพชรหอม    | ผู้ช่วยผู้ตรวจสอบ |
| 6. | นางสาวพิมพ์สุภา  | คุณสุทธิ   | ผู้ช่วยผู้ตรวจสอบ |
| 7. | นางสาวเสาวลักษณ์ | แก้วพงษ์   | ผู้ช่วยผู้ตรวจสอบ |

## สหกรณ์จังหวัดนครศรีธรรมราช



นายสิวกกร ศรีภักดี  
สหกรณ์จังหวัดนครศรีธรรมราช



นายอดุล วรรณการ  
ผู้อำนวยการกลุ่มส่งเสริมสหกรณ์ 6



นางสาวอ้อมใจ สมพิช  
นักวิชาการสหกรณ์ชำนาญการ

## กรมตรวจบัญชีสหกรณ์



นางสาวศิริวรรณ โปธิ์ถาวร  
ผู้อำนวยการสำนักงานตรวจบัญชีสหกรณ์นครศรีธรรมราช



นางสาวกาญจนา สัตถภาพ  
นักวิชาการตรวจสอบบัญชีชำนาญการ

# วิสัยทัศน์

Vision

เป็นองค์กรที่บริหารตามหลักธรรมาภิบาล สหกรณ์มั่นคง

ยกระดับพัฒนาคุณภาพชีวิตสมาชิก และรับผิดชอบต่อสังคม

## ค่านิยมองค์กร Core Value

มั่นคง

โปร่งใส

ใส่ใจบริการ

## พันธกิจ

Mission



- 1 เพื่อเสริมสร้างศักยภาพการบริหารจัดการสหกรณ์ให้มีประสิทธิภาพสูง มีเสถียรภาพและธรรมาภิบาล เพื่อมุ่งสู่การเป็นองค์กรที่มีสมรรถนะสูง และยั่งยืน
- 2 เพื่อยกระดับขีดความสามารถเชิงธุรกิจสหกรณ์ด้วยเทคโนโลยีและนวัตกรรม ให้สามารถบริการสมาชิกได้อย่างมีประสิทธิภาพ
- 3 พัฒนาคุณภาพชีวิตสมาชิกสหกรณ์ให้มีความมั่นคงและสามารถพึ่งพาตนเองได้ มีการวางแผนทางการเงินในระยะยาว
- 4 สหกรณ์มีบทบาทในการสร้างคุณประโยชน์ต่อชุมชนและสังคม

## เป้าประสงค์หลักของการพัฒนา Main Goals

เป็นสหกรณ์ชั้นนำ มีความเข้มแข็ง และมั่นคง อย่างยั่งยืน

สหกรณ์นำเทคโนโลยี นวัตกรรมมาใช้ให้บริการ สมาชิก และเป็นองค์กรที่มีสมรรถนะสูงเพิ่มขึ้น

สมาชิกมีคุณภาพชีวิตที่ดี ทางเศรษฐกิจและสังคม

สหกรณ์มีเครือข่ายความร่วมมือทางธุรกิจของสหกรณ์ และสร้างคุณประโยชน์ต่อชุมชนและสังคม

## ยุทธศาสตร์การพัฒนา Strategic



ยุทธศาสตร์ที่ 1

การพัฒนาศักยภาพการบริหารจัดการให้สหกรณ์มีความมั่นคงและยั่งยืน

ยุทธศาสตร์ที่ 2

เพิ่มศักยภาพในการบริหารงานตามหลักธรรมาภิบาล และการบริการของสหกรณ์ให้มีประสิทธิภาพ

ยุทธศาสตร์ที่ 3

การพัฒนาศักยภาพการบริหารจัดการในสหกรณ์สู่การเป็นองค์กรสมรรถนะสูงด้วยเทคโนโลยีและนวัตกรรมเพิ่มประสิทธิภาพการดำเนินธุรกิจด้วยเทคโนโลยีและข้อมูลสารสนเทศ

ยุทธศาสตร์ที่ 4

ยกระดับศักยภาพและสมรรถนะการดำเนินชีวิตของสมาชิกตามหลักการสหกรณ์ และการจัดสวัสดิการที่ดีให้แก่สมาชิก

ยุทธศาสตร์ที่ 5

การส่งเสริมบทบาทสหกรณ์ในความรับผิดชอบต่อชุมชนและสังคม

# สารบัญ

10

รายงานประจำปี 2568

งบการเงินประจำปีบัญชี 2568  
และรายงานของผู้สอบบัญชี

43

70

ประมวลภาพกิจกรรม

## แผนภูมิแสดงการเปรียบเทียบผลการดำเนินงานในรอบ 5 ปี

ปี 2564 - 2568

สหกรณ์ออมทรัพย์มหาวิทยาลัยวลัยลักษณ์ จำกัด

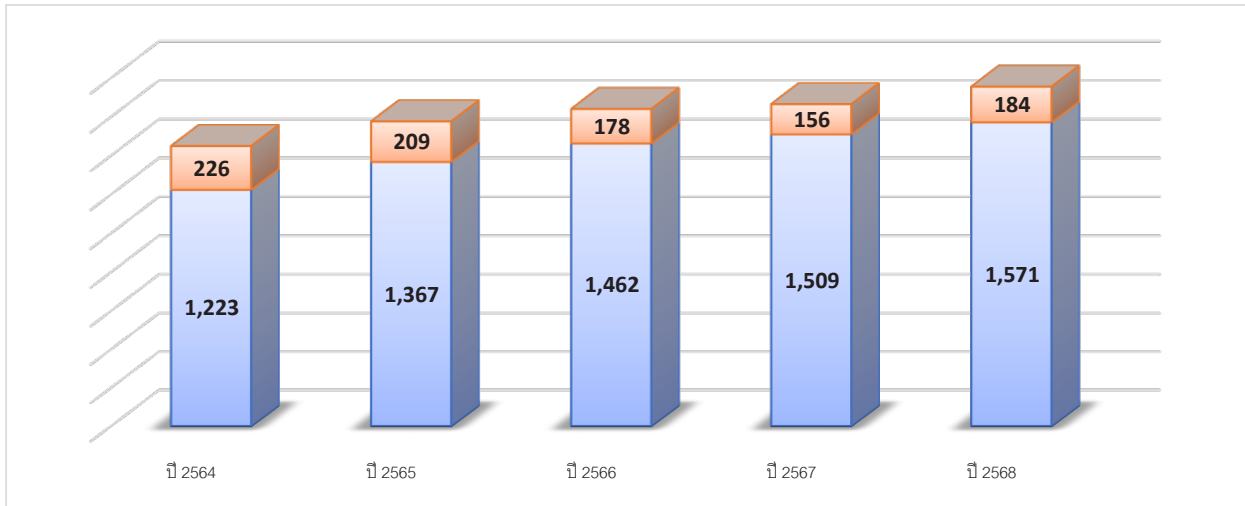

จำนวนสมาชิก(คน)	ปี 2564	ปี 2565	ปี 2566	ปี 2567	ปี 2568
สมาชิก	1,223	1,367	1,462	1,509	1,571
สมาชิกสมทบ	226	209	178	156	184
รวม	1,449	1,576	1,640	1,665	1,755

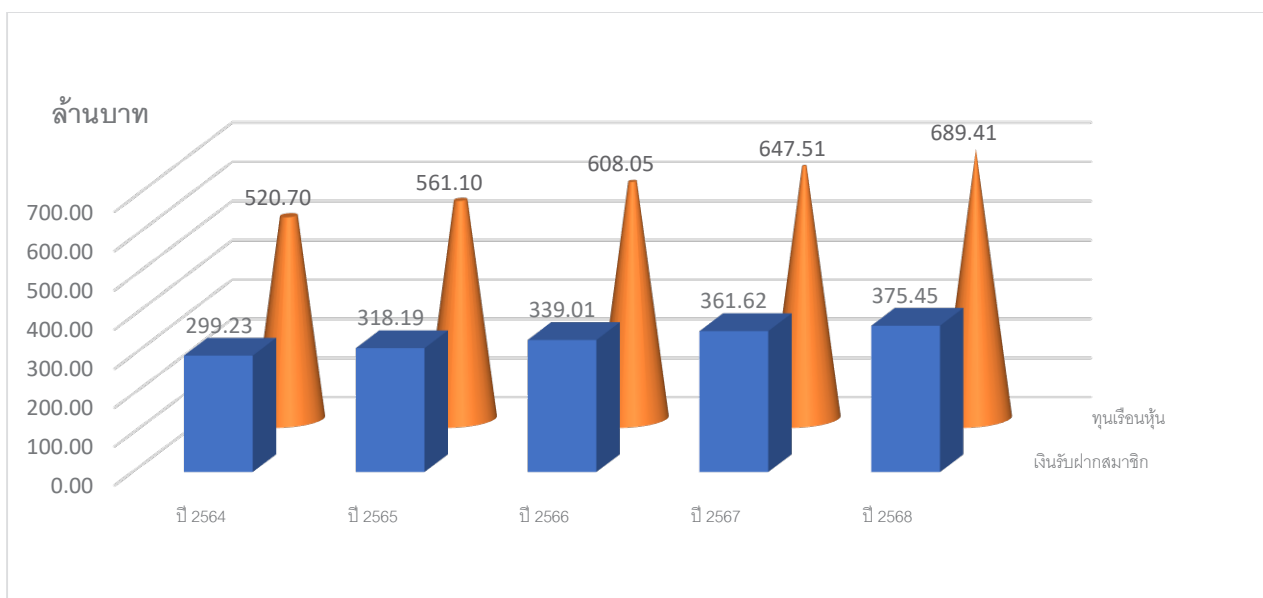

หน่วย : บาท

รายการ	ปี 2564	ปี 2565	ปี 2566	ปี 2567	ปี 2568
เงินรับฝากสมาชิก	299,231,023.10	318,188,807.59	339,014,346.80	361,615,599.54	375,447,671.16
ทุนเรือนหุ้น	520,703,550.00	561,102,320.00	608,054,500.00	647,505,570.00	689,413,440.00
รวมเงินออม	819,934,573.10	879,291,127.59	947,068,846.80	1,009,121,169.54	1,064,861,111.16

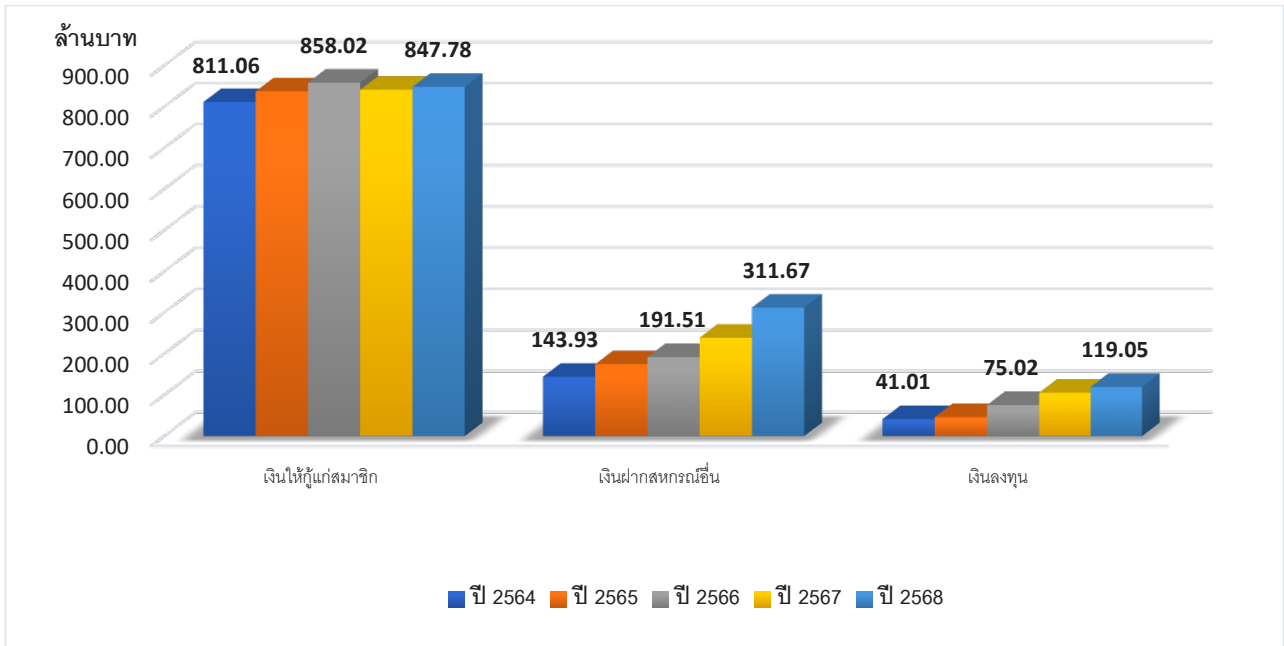

หน่วย : บาท

เงินลงทุน	ปี 2564	ปี 2565	ปี 2566	ปี 2567	ปี 2568
เงินให้กู้แก่สมาชิก	811,057,618.92	836,947,364.10	858,022,596.93	840,876,394.94	847,778,864.91
เงินฝากสหกรณ์อื่น	143,926,225.30	174,393,693.02	191,508,885.62	238,681,875.81	311,674,042.28
เงินลงทุน	41,013,460.00	46,014,910.00	75,016,490.00	105,032,890.00	119,049,540.00

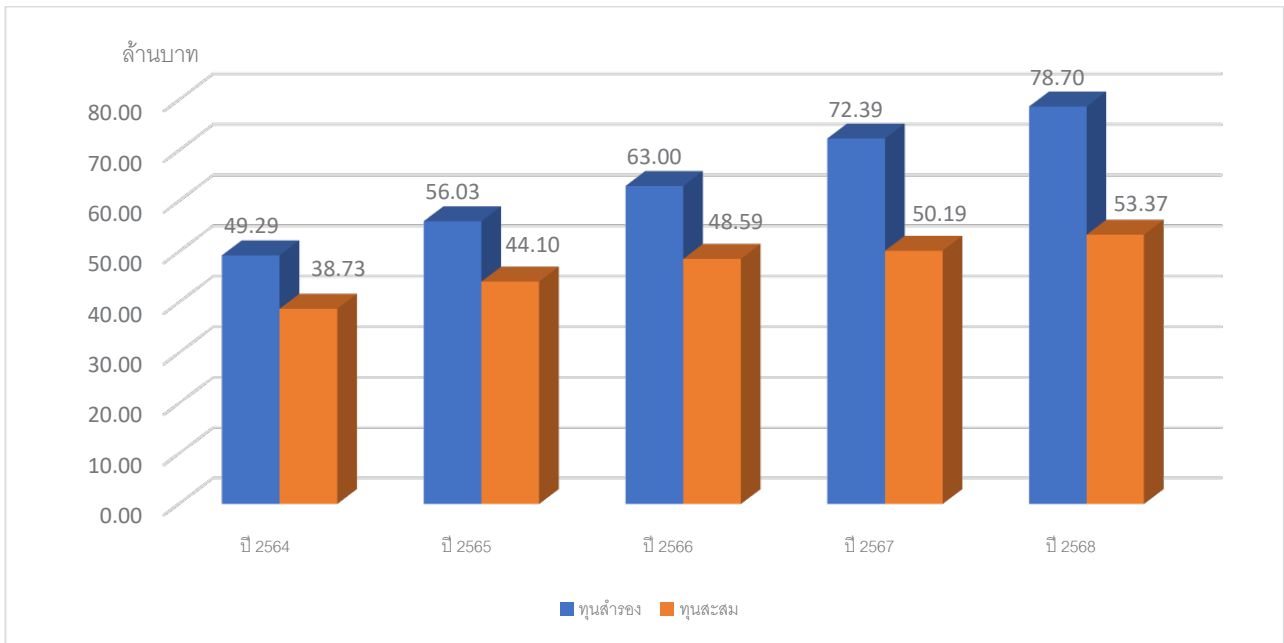

หน่วย : บาท

ทุน	ปี 2564	ปี 2565	ปี 2566	ปี 2567	ปี 2568
ทุนสำรอง	49,286,413.05	56,031,325.99	62,997,194.12	72,388,772.56	78,697,507.58
ทุนสะสม	38,725,112.71	44,099,002.58	48,586,033.01	50,187,610.40	53,368,225.50

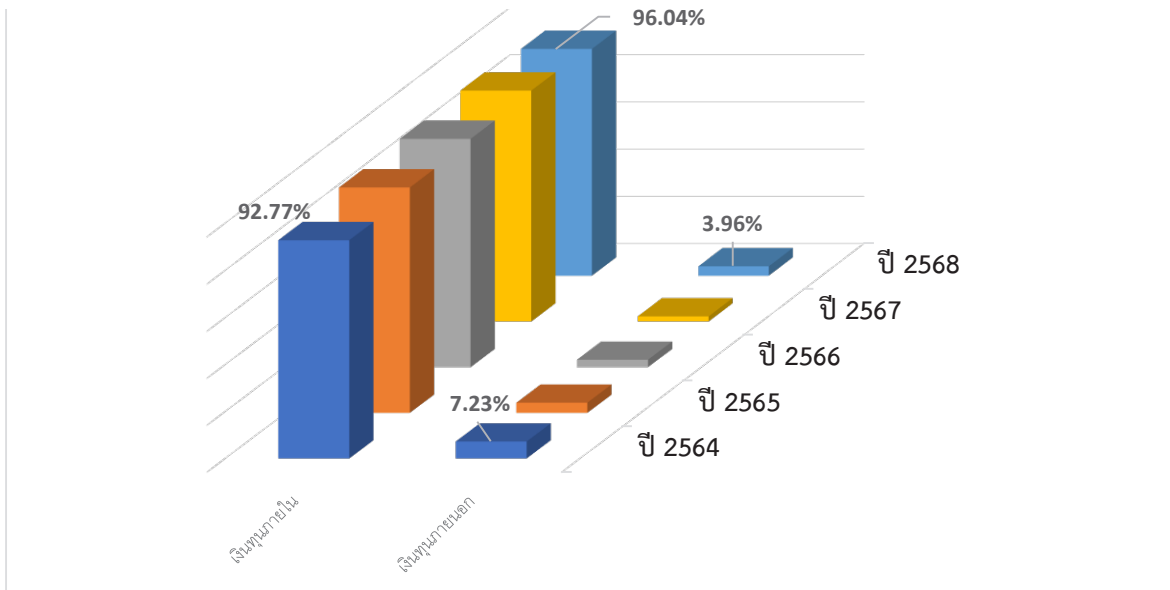

เงินทุน	ปี 2564	ปี 2565	ปี 2566	ปี 2567	ปี 2568
เงินทุนภายใน (ล้านบาท)	956.52	1,030.60	1,111.92	1,185.39	1,252.23
เงินทุนภายนอก (ล้านบาท)	74.59	46.57	36.54	26.70	51.63
เงินทุน	ปี 2564	ปี 2565	ปี 2566	ปี 2567	ปี 2568
เงินทุนภายใน (ร้อยละ)	92.77	95.68	96.82	97.80	96.04
เงินทุนภายนอก(ร้อยละ)	7.23	4.32	3.18	2.20	3.96
รวม	100.00	100.00	100.00	100.00	100.00

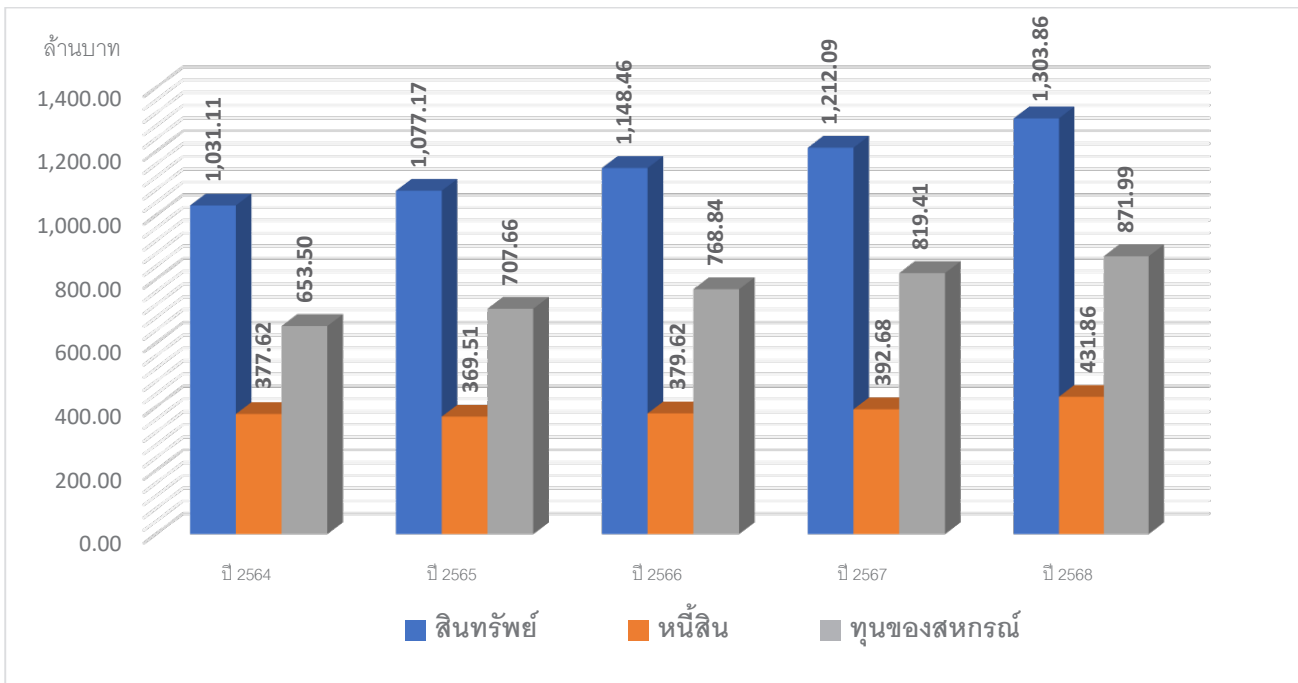

หน่วย : บาท

รายการ	ปี 2564	ปี 2565	ปี 2566	ปี 2567	ปี 2568
สินทรัพย์	1,031,110,908.52	1,077,172,536.95	1,148,462,593.44	1,212,087,643.04	1,303,855,807.88
หนี้สิน	377,615,554.82	369,509,358.25	379,618,027.87	392,677,447.06	431,863,689.93
ทุนของสหกรณ์	653,495,353.70	707,663,178.70	768,844,565.57	819,410,195.98	871,992,117.95

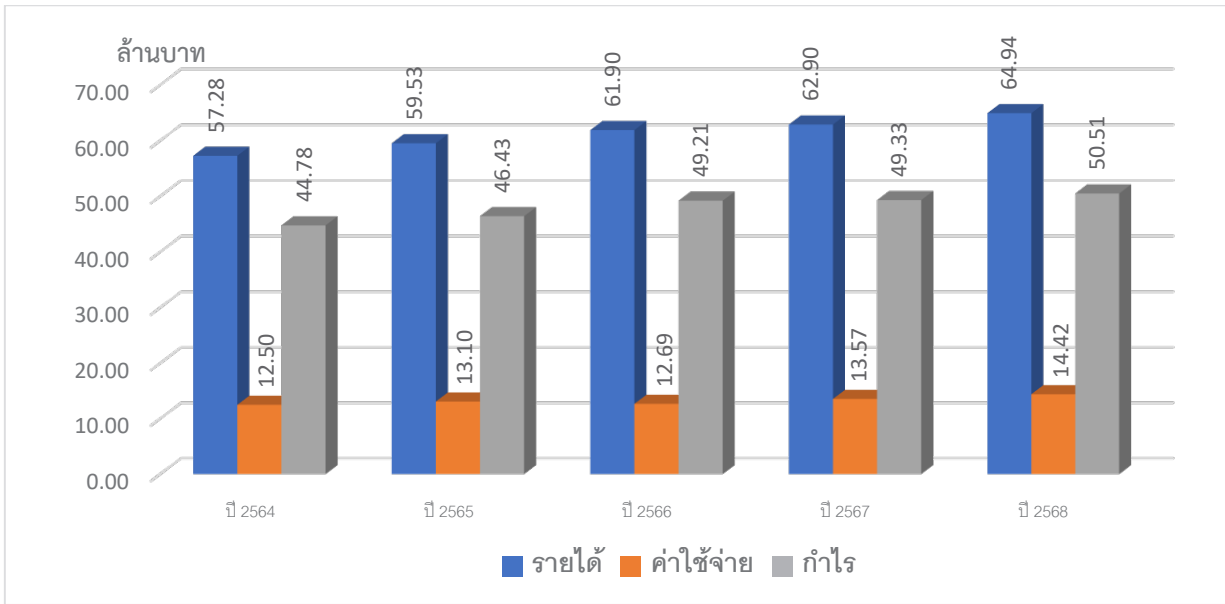

หน่วย : บาท

รายการ	ปี 2564	ปี 2565	ปี 2566	ปี 2567	ปี 2568
รายได้	57,275,921.82	59,532,392.86	61,899,587.41	62,898,778.42	64,936,823.01
ค่าใช้จ่าย	12,495,643.88	13,101,862.73	12,692,748.97	13,570,535.40	14,423,878.14
กำไร	44,780,277.94	46,430,530.13	49,206,838.44	49,328,243.02	50,512,944.87

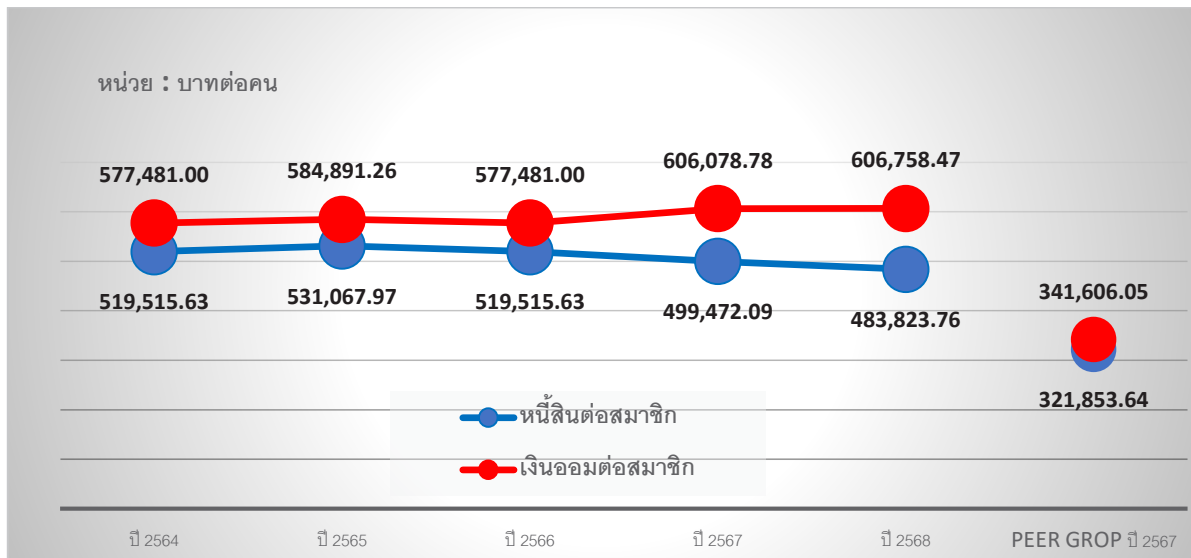

หน่วย : บาทต่อคน

รายการ	ปี 2564	ปี 2565	ปี 2566	ปี 2567	ปี 2568	Peer Grop ปี 2567
หนี้สินต่อสมาชิก	519,515.63	531,067.97	519,515.63	499,472.09	483,823.76	321,853.64
เงินออมต่อสมาชิก	577,481.00	584,891.26	577,481.00	606,078.78	606,758.47	341,606.05

ข้อมูลกับอัตราส่วนเฉลี่ยของสหกรณ์ออมทรัพย์ขนาดใหญ่ (Peer Group 2567)

เงินรับฝากจากสมาชิก ณ วันที่ 30 กันยายน 2568

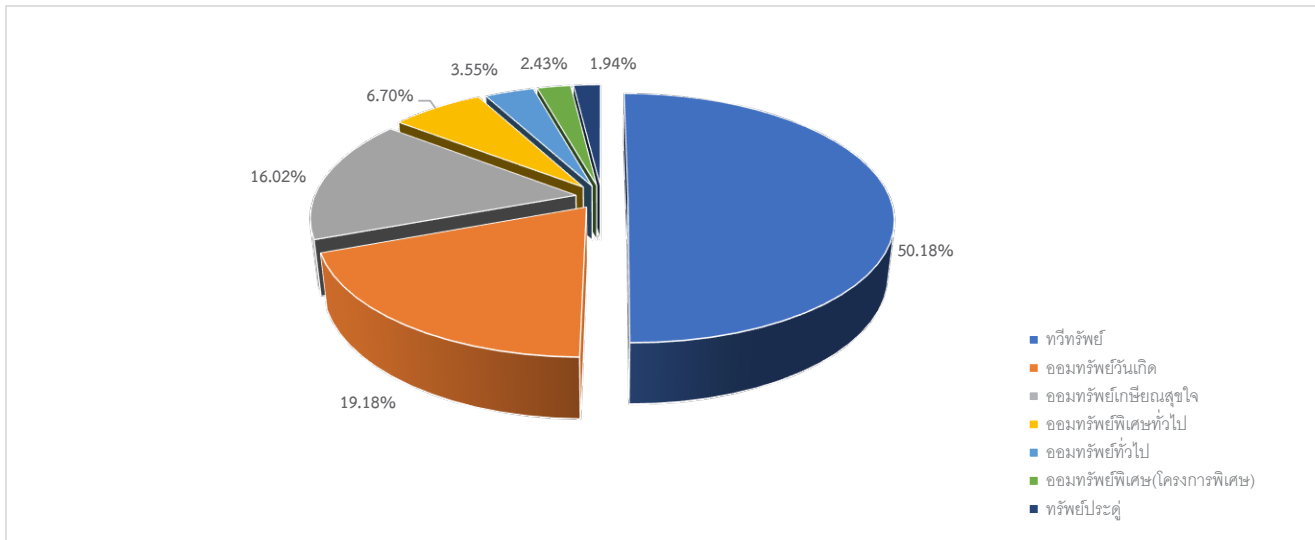

รายการ	ทั่วไป	วันเกิด	เกษียณสุขใจ	พิเศษทั่วไป	พิเศษทั่วไป	พิเศษ(โครงการพิเศษ)	ประจำ	รวม
จำนวนเงิน (บาท)	188,399,338.06	72,028,468.70	60,133,357.88	25,147,537.49	13,325,177.92	9,136,691.11	7,277,100.00	375,447,671.16
จำนวน (ร้อยละ)	50.18	19.18	16.02	6.70	3.55	2.43	1.94	100.00
อัตราดอกเบี้ย (ต่อปี)	1.80%, 1.90%, 2.00%	3.25%	3.00%	1.55%	0.65%	2.29%, 2.90%	2.50%, 2.65%	

แผนภูมิแหล่งที่มาของเงินทุนและแหล่งใช้ไปของเงินทุนปี 2568

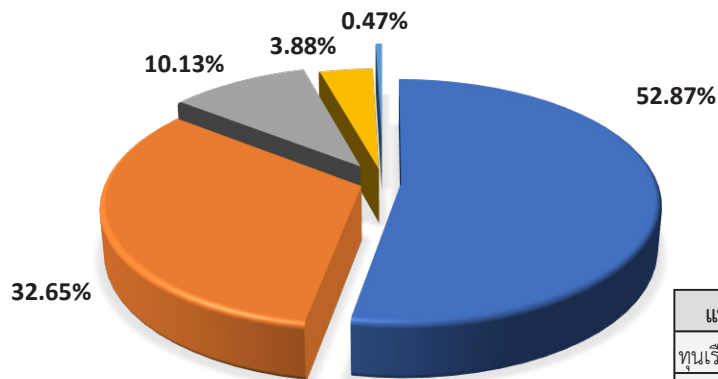

แหล่งที่มาของเงินทุน	ล้านบาท	ร้อยละ
ทุนเรือนหุ้น	689.41	52.87
เงินรับฝาก	425.72	32.65
ทุนสำรองและอื่น ๆ	132.07	10.13
กำไร	50.51	3.88
อื่น ๆ	6.15	0.47
รวม	1,303.86	100.00

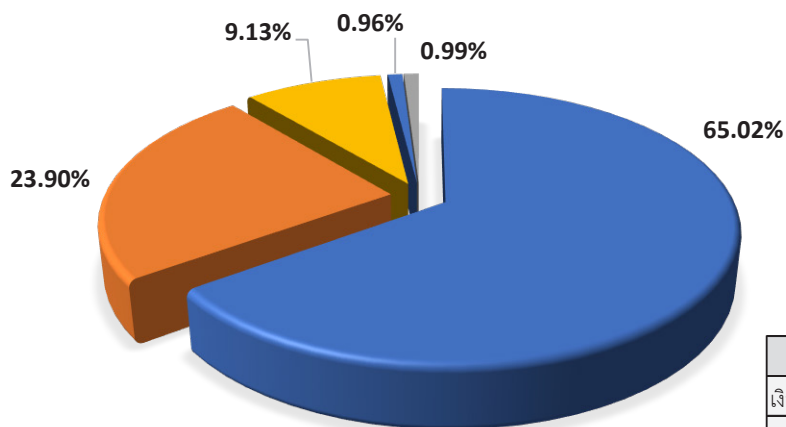

แหล่งที่ใช้ไปของเงินทุน	ล้านบาท	ร้อยละ
เงินให้กู้ยืม	847.78	65.02
เงินฝากสหกรณ์อื่น	311.67	23.90
เงินลงทุน	119.05	9.13
เงินสดและเงินฝากธนาคาร	12.53	0.96
อื่น ๆ	12.83	0.99
รวม	1,303.86	100.00

### การลงทุน 1,279 ล้านบาท

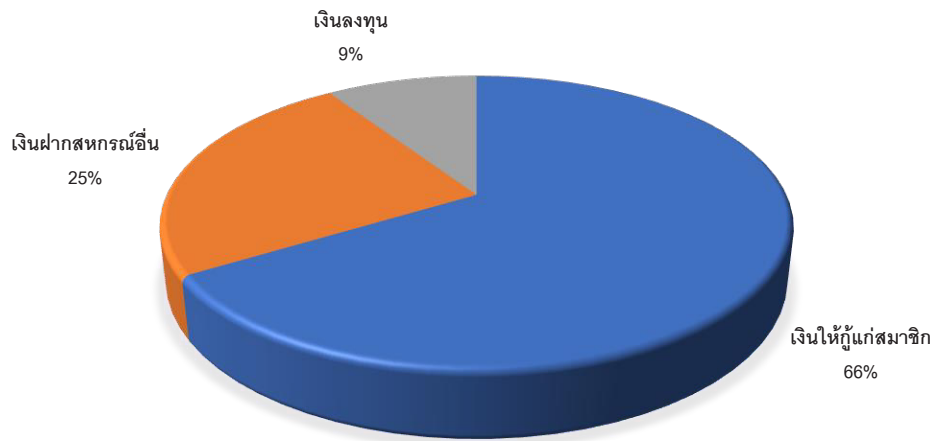

### รายได้ 65 ล้านบาท

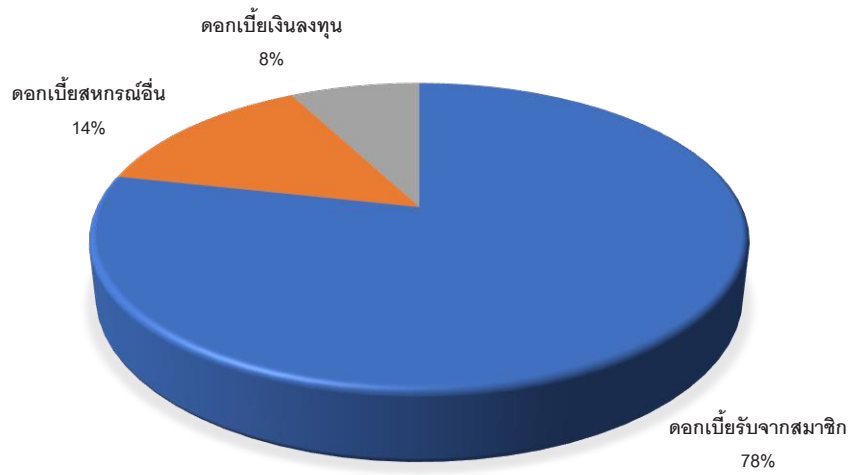



## สำนักงานสหกรณ์จังหวัดนครศรีธรรมราช

ขอมอบเกียรติบัตรฉบับนี้ให้ไว้เพื่อแสดงว่า

### สหกรณ์ออมทรัพย์มหาวิทยาลัยวลัยลักษณ์ จำกัด

มีผลการประเมินการจัดชั้นความเข้มแข็งสหกรณ์อยู่ในระดับชั้นที่ ๑ ประจำปี พ.ศ.๒๕๖๘

เพื่อเป็นเกียรติประวัติ และคุณความดีไว้ตลอดไป  
ให้ไว้ ณ วันที่ ๘ ตุลาคม พ.ศ. ๒๕๖๘

นายศิวกร ศรีภักดี  
สหกรณ์จังหวัดนครศรีธรรมราช



ผลการสำรวจความพึงพอใจของสมาชิกต่อการให้บริการของสหกรณ์  
ด้านเศรษฐกิจและสังคมที่ส่งผลต่อคุณภาพชีวิตของสมาชิก  
ระหว่างวันที่ 1 - 31 กรกฎาคม 2568

ประเด็นการสำรวจ ความพึงพอใจ	สมาชิกที่ พึงพอใจ(ราย)	ร้อยละสมาชิกที่ พึงพอใจต่อสมาชิก ที่ตอบแบบสำรวจ
สมาชิกพึงพอใจต่อการให้บริการของสหกรณ์ในภาพรวม	186	100.00
สมาชิกพึงพอใจต่อการให้บริการทางธุรกิจ		
ธุรกิจสินเชื่อ	179	96.24
ธุรกิจรับฝากเงิน	184	98.92
ธุรกิจจัดหาสินค้ามาจำหน่าย	172	92.47
สมาชิกพึงพอใจต่อการจัดสวัสดิการต่าง ๆ ของสหกรณ์ ให้กับสมาชิก	176	94.62
สมาชิกพึงพอใจต่อการส่งเสริมและสนับสนุนการประกอบอาชีพเพิ่มรายได้/ การแก้ปัญหาหนี้สิน/การออมของสมาชิก	179	96.24
สมาชิกพึงพอใจต่อการให้บริการด้านการส่งเสริมและสนับสนุนให้สมาชิกและ ครอบครัวมีคุณภาพชีวิตที่ดีขึ้น	184	98.92
สมาชิกพึงพอใจต่อการนำนวัตกรรมและเทคโนโลยีมาให้บริการสมาชิก	181	97.31
สมาชิกพึงพอใจต่อการดำเนินกิจกรรมสาธารณประโยชน์ต่าง ๆ ให้กับสมาชิกและชุมชน	185	99.46

## รายงานผลการดำเนินงานประจำปีบัญชี 2568

คณะกรรมการดำเนินการสหกรณ์ออมทรัพย์มหาวิทยาลัยวลัยลักษณ์ จำกัด ชุดที่ 29 ขอรายงานผลการดำเนินงานของสหกรณ์ออมทรัพย์มหาวิทยาลัยวลัยลักษณ์ จำกัด ประจำปีบัญชี 2568 ตามวิสัยทัศน์ พันธกิจ เป้าประสงค์ และแผนงานที่ได้รับอนุมัติจากที่ประชุมใหญ่ไว้ สรุปดังนี้



ณ วันที่ 30 กันยายน 2568 สหกรณ์มีสมาชิก จำนวน 1,755 คน ดังนี้

รายการ	ยกมาต้นปี	ยอดรายการระหว่างปี			คงเหลือ
		เพิ่มขึ้น	ลดลง	โอนย้าย	
สมาชิก (คน)	1,509	102	47	7	1,571
สมาชิกสมทบ (คน)	156	41	6	(7)	184
<b>รวม</b>	<b>1,665</b>	<b>143</b>	<b>53</b>	<b>-</b>	<b>1,755</b>
<b>เป้าหมาย</b>		<b>140</b>	<b>ผลสำเร็จ (ร้อยละ)</b>		<b>102.14</b>



เป็นแหล่งที่มาของเงินทุนที่สำคัญของสหกรณ์ แสดงให้เห็นถึงการมีส่วนร่วมในการเป็นเจ้าของ ซึ่งเป็นหลักการสำคัญของสหกรณ์ข้อหนึ่ง และยังแสดงถึงความมั่นคงของสหกรณ์

สหกรณ์มีการปรับเปลี่ยนนโยบายการถือหุ้นรายเดือน โดยปรับลดอัตราการถือหุ้นรายเดือนและกำหนดอัตราสูงสุดในการถือหุ้นรายเดือน เพื่อให้สอดคล้องกับสภาวะการณปัจจุบัน ตามระเบียบสหกรณ์ออมทรัพย์มหาวิทยาลัยวลัยลักษณ์ จำกัด ว่าด้วยการถือหุ้นของสมาชิก พ.ศ. 2567 ซึ่งมีผลวันที่ 1 เมษายน 2567 เป็นต้นไป

การดำเนินนโยบายเกี่ยวกับอัตราการถือหุ้นของสมาชิก สหกรณ์ต้องคำนึงถึงต้นทุนทางการเงิน เนื่องจากภาวะเศรษฐกิจในปัจจุบันมีแนวโน้มชะลอตัวลง สินทรัพย์ที่สหกรณ์สามารถลงทุนได้มีความเสี่ยง และความผันผวนสูง สมาชิกมีความต้องการสินเชื่อลดลง ความเสี่ยงด้านสินเชื่อเพิ่มมากขึ้น ประกอบกับการฝากและการลงทุนมีข้อจำกัด ตามกฎกระทรวงการฝากเงินและการลงทุนของสหกรณ์ออมทรัพย์และสหกรณ์เครดิตยูเนียน พ.ศ. 2567 สหกรณ์จึงยังคงนโยบายลดอัตราการถือหุ้นรายเดือนสำหรับสมาชิกที่มีจำนวนหุ้นที่สูง ส่งผลให้การรับหุ้นระหว่างปีมีจำนวน 57,960,120.00 บาท น้อยกว่าเป้าหมายที่กำหนดไว้ 2,039,880.00 บาท ผลสำเร็จร้อยละ 96.60 และ ณ วันที่ 30 กันยายน 2568 สหกรณ์มีทุนเรือนหุ้นจำนวน 689,413,440.00 บาท เพิ่มขึ้นจากปีก่อน 41,907,870.00 บาท อัตราการเติบโตร้อยละ 6.47 ค่อนข้างสูง รายละเอียดดังนี้

หน่วย : บาท

ยกมาต้นปี	รับระหว่างปี	จ่ายคืนระหว่างปี*	คงเหลือสิ้นปี
647,505,570.00	57,960,120.00	16,052,250.00	689,413,440.00
		เพิ่มขึ้น	41,907,870.00
		เพิ่มขึ้น(ร้อยละ)	6.47
*จ่ายคืนระหว่างปี 15,153,950.00 บาท โอนเข้าหุ้นรอจ่ายคืน 898,300.00 บาท			
<b>เป้าหมาย</b>	<b>รับค่าหุ้นระหว่างปี</b>	<b>น้อยกว่าเป้าหมาย</b>	<b>ผลสำเร็จ(ร้อยละ)</b>
60,000,000.00	57,960,120.00	2,039,880.00	96.60

ทุนเรือนหุ้นปีบัญชี 2566 – 2568

หน่วย : บาท

ทุนเรือนหุ้น	ปี 2566	ปี 2567	ปี 2568
สมาชิก	584,761,830.00	625,046,400.00	665,993,000.00
สมาชิกสมทบ	23,292,670.00	22,459,170.00	23,420,440.00
<b>รวม</b>	<b>608,054,500.00</b>	<b>647,505,570.00</b>	<b>689,413,440.00</b>
อัตรการเติบโต (ร้อยละ)	8.37	6.49	6.47



ปีบัญชี 2568 สหกรณ์จัดกิจกรรมส่งเสริมการออมเงินฝาก ได้แก่ 1) โครงการ “ออมทรัพย์พิเศษ  
 ฉลองอาคารสำนักงานใหม่ WUsavings” 2) โครงการ “ส่งเสริมการออมฉลองสหกรณ์คุณภาพมาตรฐาน(ชสอ.) WUsavings 29<sup>th</sup>”  
 3) โครงการ : การวางแผนทางการเงิน และ 4) ทบทวนโครงการเงินกู้คู่เงินออม (ทำต่อเนื่องตั้งแต่ปี 2561 – ปัจจุบัน) และ  
 ระหว่างปีมีการรับฝากเงินจากมหาวิทยาลัยวลัยลักษณ์ตามระเบียบสหกรณ์ออมทรัพย์มหาวิทยาลัยวลัยลักษณ์ จำกัด ว่าด้วย  
 การรับฝากเงินจากนิติบุคคล พ.ศ. 2565 (เดือนกันยายน 2568) และนำไปฝากชุมนุมสหกรณ์ออมทรัพย์ครูไทย จำกัด (ชสอค.)  
 เพื่อรับส่วนต่างของผลตอบแทน ระหว่างปีรับฝากเงินจำนวน 920,995,446.22 บาท น้อยกว่าเป้าหมายที่กำหนดไว้จำนวน  
 29,004,553.78 บาท ผลสำเร็จร้อยละ 96.95 และ ณ วันที่ 30 กันยายน 2568 สหกรณ์มีเงินรับฝากจำนวน 425,713,937.13 บาท  
 อัตรการเติบโตร้อยละ 10.49 รายละเอียดดังนี้

หน่วย : บาท

เงินรับฝาก	ยกมาต้นปี	รับฝากระหว่างปี	ถอนระหว่างปี	คงเหลือสิ้นปี
สมาชิกและสมาชิกสมทบ	361,615,599.54	884,401,271.78	870,569,200.16	375,447,671.16
มหาวิทยาลัยวลัยลักษณ์	23,672,091.53	36,594,174.44	10,000,000.00	50,266,265.97
<b>รวม</b>	<b>385,287,691.07</b>	<b>920,995,446.22</b>	<b>880,569,200.16</b>	<b>425,713,937.13</b>
			เพิ่มขึ้น	40,426,246.06
			เพิ่มขึ้น(ร้อยละ)	10.49

หน่วย : บาท

รายการ	เป้าหมาย	ฝากระหว่างปี	น้อยกว่าเป้าหมาย	ผลสำเร็จ(ร้อยละ)
เงินรับฝากสมาชิก และมหาวิทยาลัยวลัยลักษณ์	950,000,000.00	920,995,446.22	29,004,553.78	96.95
	สมาชิก	828,501,861.33		
	สมาชิกสมทบ	55,899,410.45		
	มหาวิทยาลัยวลัยลักษณ์	36,594,174.44		

เงินรับฝาก ณ วันที่ 30 กันยายน 2568

เงินรับฝาก	จำนวนเงิน (บาท)	จำนวน บัญชี	จำนวน ราย	จำนวน สมาชิก	ร้อยละ
สมาชิก	359,585,373.36	4,154	1,570	1,571	99.94
สมาชิกสมทบ	15,862,297.80	231	183	184	99.46
<b>รวมเงินฝากของสมาชิก</b>	<b>375,447,671.16</b>	<b>4,385</b>	<b>1,753</b>	<b>1,755</b>	<b>99.89</b>
เงินรับฝากจากมหาวิทยาลัยวลัยลักษณ์	50,266,265.97	3			
<b>รวม</b>	<b>425,713,937.13</b>	<b>4,388</b>			

เงินรับฝากปีบัญชี 2566 - 2568

หน่วย : บาท

เงินรับฝาก	ปี 2566	ปี 2567	ปี 2568
สมาชิก	319,876,269.36	345,601,765.98	359,585,373.36
สมาชิกสมทบ	19,138,077.44	16,013,833.56	15,862,297.80
มหาวิทยาลัยวลัยลักษณ์	33,159,551.92	23,672,091.53	50,266,265.97
<b>รวม</b>	<b>372,173,898.72</b>	<b>385,287,691.07</b>	<b>425,713,937.13</b>
อัตรการเติบโต(ร้อยละ)	3.18	3.52	10.49

เงินรับฝากของสมาชิกและสมาชิกสมทบ

ประเภท	ปี 2568		ปี 2567		เพิ่มขึ้น(ลดลง) จำนวนเงิน (บาท)	อัตรการ เติบโต (ร้อยละ)
	จำนวนเงิน (บาท)	จำนวน (บัญชี)	จำนวนเงิน (บาท)	จำนวน (บัญชี)		
ออมทรัพย์ทั่วไป	13,325,177.92	1,602	11,753,678.27	1,506	1,571,499.65	13.37
ออมทรัพย์วันเกิด	72,028,468.70	1,263	60,297,797.37	1,193	11,730,671.33	19.45
ออมทรัพย์เกษียณสุขใจ	60,133,357.88	446	46,446,623.18	389	13,686,734.70	29.47
ทวีทรัพย์	188,399,338.06	468	198,067,296.05	456	(9,667,957.99)	(4.88)
ออมทรัพย์พิเศษทั่วไป	25,147,537.49	454	31,556,181.79	473	(6,408,644.30)	(20.31)
ออมทรัพย์พิเศษ(โครงการพิเศษ)	9,136,691.11	82	7,311,422.88	57	1,825,268.23	24.96
ทรัพย์ประจํา	7,277,100.00	70	6,182,600.00	56	1,094,500.00	17.70
<b>รวม</b>	<b>375,447,671.16</b>	<b>4,385</b>	<b>361,615,599.54</b>	<b>4,130</b>	<b>13,832,071.62</b>	<b>3.83</b>

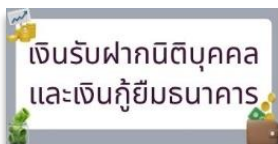

หน่วย : บาท

รายการ	ยกมาต้นปี	เพิ่มระหว่างปี	ลดระหว่างปี	คงเหลือสิ้นปี	เพิ่มขึ้น
เงินรับฝากนิติบุคคล(มหาวิทยาลัยวลัยลักษณ์)	23,672,091.53	36,594,174.44	10,000,000.00	50,266,265.97	26,594,174.44
เงินกู้ธนาคารระยะสั้น	0.00	0.00	0.00	0.00	0.00
เงินรับฝากนิติบุคคล(มหาวิทยาลัยวลัยลักษณ์)					
เงินฝากออมทรัพย์พิเศษ	14,005,118.61				
เงินฝากประจำ 6 เดือน	5,164,290.65				
เงินฝากประจำ 12 เดือน	31,096,856.71				
<p>สหกรณ์รับฝากเงินจากมหาวิทยาลัยวลัยลักษณ์เพิ่มเติม โดยเป็นไปตามข้อ 10 แห่งข้อบังคับสหกรณ์ออมทรัพย์มหาวิทยาลัยวลัยลักษณ์ จำกัด พ.ศ. 2565 และตามระเบียบสหกรณ์ออมทรัพย์มหาวิทยาลัยวลัยลักษณ์ จำกัด ว่าด้วยการรับฝากเงินจากนิติบุคคล พ.ศ. 2565</p> <p>การรับฝากเงิน สหกรณ์อาจรับฝากเงินประเภทออมทรัพย์หรือประเภทประจำจากนิติบุคคลซึ่งมีบุคลากรหรือลูกจ้างไม่น้อยกว่ากึ่งหนึ่งของนิติบุคคลนั้นเป็นสมาชิกสหกรณ์</p>					



ปีบัญชี 2568 สหกรณ์ให้บริการเงินกู้ระหว่างปีจำนวน 346,657,990.00 บาท มากกว่าเป้าหมายที่กำหนดไว้จำนวน 49,657,990.00 บาท ผลสำเร็จร้อยละ 116.72 และสหกรณ์เปิดให้บริการเงินกู้โครงการพิเศษที่กำหนดอัตราดอกเบี้ยต่ำเพิ่มเติมจากการให้บริการเงินกู้ตามปกติจำนวน 6 โครงการ ได้แก่ 1) เงินกู้สามัญสร้างสรรค์คุณภาพชีวิต (อัตราดอกเบี้ยร้อยละ 5.50 ต่อปี) 2) เงินกู้สามัญลดอาคารสำนักงานใหม่ WUsavings (อัตราดอกเบี้ยร้อยละ 4.50 ต่อปี - ไม่มีเงินเฉลี่ยคืน) 3) เงินกู้สามัญช่วยเหลือผู้ประสบภัย (อัตราดอกเบี้ยร้อยละ 4.00 ต่อปี) 4) เงินกู้สามัญเยียวยาผู้ประสบภัย (อัตราดอกเบี้ยร้อยละ 5.00 ต่อปี) 5) เงินกู้สามัญเพื่อชำระหนี้บัตรเครดิต/บัตรกดเงินสด และสินเชื่อหมุนเวียน (Revolving Credit) (อัตราดอกเบี้ยร้อยละ 5.00 ต่อปี - ไม่มีเงินเฉลี่ยคืน) และ 6) เงินกู้พิเศษเพื่อชำระหนี้บัตรเครดิต/บัตรกดเงินสด และสินเชื่อหมุนเวียน (Revolving Credit) (อัตราดอกเบี้ยร้อยละ 5.00 ต่อปี - ไม่มีเงินเฉลี่ยคืน) มีสมาชิกใช้บริการเงินกู้จำนวน 76 สัญญา จำนวน 48,974,100.00 บาท ณ วันที่ 30 กันยายน 2568 มีเงินให้กู้ยืมจำนวน 848,181,024.03 บาท ดังนี้

หน่วย : บาท

รายการ	เงินกู้เพื่อเหตุฉุกเฉิน	เงินกู้สามัญ	เงินกู้พิเศษ	ลูกหนี้เงินกู้ พันธสมาชิกภาพ	ลูกหนี้ ตามคำพิพากษา	รวม
ยกมาต้นปี	4,197,610.00	631,071,637.34	196,351,789.28	9,384,923.97	-	841,005,960.59
บวก รายการโอน	-	327,340.90	-	4,817,870.63	3,255,395.25	8,400,606.78
บวก เพิ่มระหว่างปี	13,370,290.00	136,141,900.00	197,145,800.00	-	-	346,657,990.00
หัก รับชำระระหว่างปี	13,492,890.00	136,111,883.73	188,095,350.64	1,975,386.33	-	339,675,510.70
หัก รายการโอน	-	4,897,158.02	-	3,310,864.62	-	8,208,022.64
คงเหลือวันสิ้นปี	4,075,010.00	626,531,836.49	205,402,238.64	8,916,543.65	3,255,395.25	848,181,024.03
หนี้ข้างต้นยังไม่ได้หักค่าเผื่อหนี้สงสัยจะสูญ					เพิ่มขึ้น(บาท)	7,175,063.44
					เพิ่มขึ้น(ร้อยละ)	0.85

### เงินให้กู้ ณ วันที่ 30 กันยายน 2568

รายการ	จำนวนเงิน (บาท)	จำนวน (ราย)			สัดส่วน(ร้อยละ)	
		มีหนี้	ไม่มีหนี้	ทั้งหมด	มีหนี้	ไม่มีหนี้
สมาชิก	834,670,507.44	823	748	1,571	52.39	47.61
สมาชิกสมทบ	1,338,577.69	13	171	184	7.07	92.93
	<b>836,009,085.13</b>	<b>836</b>	<b>919</b>	<b>1755</b>	<b>47.64</b>	<b>52.36</b>
ลูกหนี้เงินกู้พันธสมาชิกภาพ	8,916,543.65	15	ยังไม่ได้หักค่าเผื่อหนี้สงสัยจะสูญ			
ลูกหนี้ตามคำพิพากษา	3,255,395.25	2				
ลูกหนี้เงินกู้สวัสดิการ	16,180.00	2				
	<b>848,197,204.03</b>					



## ทางใช้ประโยชน์ของเงินให้กู้

หน่วย : บาท

ที่	วัตถุประสงค์การขอู้	ฉุกเฉิน	สัญญา	สามัญ	สัญญา	พิเศษ	สัญญา	รวม
1	ใช้จ่ายส่วนตัว/ครอบครัว	13,245,690.00	362			176,153,100.00	417	189,398,790.00
2	ซื้อที่ดินพร้อมบ้านที่อยู่อาศัย					1,800,000.00	1	1,800,000.00
3	ซื้อสังหาริมทรัพย์			10,692,000.00	8	800,000.00	1	11,492,000.00
4	ซื้อที่ดินหรือสวน			-		2,750,000.00	1	2,750,000.00
5	ปรับปรุงสังหาริมทรัพย์			14,243,000.00	17	1,750,000.00	1	15,993,000.00
6	ซื้อยานพาหนะ			3,944,000.00	3			3,944,000.00
7	การลงทุนประกอบอาชีพ			19,866,000.00	29	1,750,000.00	3	21,616,000.00
8	ประสบภัยพิบัติ			180,000.00	6			180,000.00
9	งานพิธีต่าง ๆ			450,000.00	2			450,000.00
10	ช่วยเหลือครอบครัวและผู้อื่น			10,781,000.00	15	258,000.00	1	11,039,000.00
11	ชำระหนี้	69,100.00	4	72,438,600.00	115	9,164,700.00	14	81,672,400.00
12	เพื่อการคลอดบุตร			100,000.00	1	-		100,000.00
13	ตีพิมพ์วารสาร			2,521,300.00	9	1,820,000.00	2	4,341,300.00
14	ท่องเที่ยว สัมมนา			926,000.00	5	900,000.00	1	1,826,000.00
15	อื่น ๆ	55,500.00	2					55,500.00
รวม		13,370,290.00	368	36,141,900.00	210	197,145,800.00	442	346,657,990.00
ประเภท		บาท	คน	บาท	คน	บาท	คน	รวม
สมาชิก		13,216,990.00	245	36,141,900.00	187	196,815,900.00	395	346,174,790.00
สมาชิกสมทบ		153,300.00	8			329,900.00	4	483,200.00
รวม		13,370,290.00	253	36,141,900.00	187	197,145,800.00	399	346,657,990.00

การให้บริการเงินให้กู้ระหว่างปี 2568						
เงินให้กู้	เป้าหมาย	ให้กู้ระหว่างปี	สูงกว่าเป้าหมาย	ผลสำเร็จ (ร้อยละ)	ให้กู้ระหว่างปี	
					สมาชิก	สมาชิกสมทบ
เงินกู้เพื่อเหตุฉุกเฉิน	7,000,000.00	13,370,290.00	6,370,290.00	191.00	13,216,990.00	153,300.00
เงินกู้สามัญ	110,000,000.00	136,141,900.00	26,141,900.00	123.77	136,141,900.00	-
เงินกู้พิเศษ	180,000,000.00	197,145,800.00	17,145,800.00	109.53	196,815,900.00	329,900.00
	297,000,000.00	346,657,990.00	49,657,990.00	116.72	346,174,790.00	483,200.00

เงินให้กู้ยืม

หน่วย : บาท

ประเภท	ปี 2566	ปี 2567	ปี 2568
เงินให้กู้แก่สมาชิก	852,005,627.35	831,621,036.62	836,009,085.13
เงินกู้สวัสดิการ	43,290.00	37,770.00	16,180.00
เงินกู้พ้นสมาชิกภาพ	5,973,679.58	8,548,245.73	8,916,543.65
เงินกู้พ้นสมาชิกภาพ-ไม่ก่อให้เกิดรายได้(สุทธิ)	-	669,342.59	-
เงินกู้ตามคำพิพากษา-ไม่ก่อให้เกิดรายได้(สุทธิ)	-	-	2,837,056.13
<b>รวม</b>	<b>858,022,596.93</b>	<b>840,876,394.94</b>	<b>847,778,864.91</b>
หนี้ไม่ก่อให้เกิดรายได้ต่อลูกหนี้สุทธิทั้งหมด(ร้อยละ)	0.00	0.08	0.33



เงินฝากและเงินลงทุน

สหกรณ์แต่งตั้งคณะกรรมการบริหารเงินและการลงทุน พิจารณาการฝากเงินสหกรณ์อื่น และการลงทุนด้านต่าง ๆ ก่อนเสนอคณะกรรมการอำนวยการและคณะกรรมการดำเนินการพิจารณา

การฝากเงินสหกรณ์อื่น และการลงทุนต่าง ๆ ณ วันที่ 30 กันยายน 2568

ที่	สหกรณ์อื่น/สถาบันอื่น	จำนวนเงิน (บาท)	อัตราดอกเบี้ย/ผลตอบแทน สิ้นปี (ต่อปี)
<b>เงินฝากสหกรณ์อื่น-ประเภทออมทรัพย์</b>			
1	สหกรณ์ออมทรัพย์ตำรวจนครศรีธรรมราช จำกัด	112,724.77	2.40%
2	สหกรณ์ออมทรัพย์สาธารณสุขสุราษฎร์ธานี จำกัด	11,241.93	0.75%
3	สหกรณ์ออมทรัพย์ตำรวจสงขลา จำกัด	5,545,219.22	2.85% และ 3.40%
4	สหกรณ์ออมทรัพย์ตำรวจสุราษฎร์ธานี จำกัด	1,326,300.73	2.10%
5	สหกรณ์ออมทรัพย์ครูสกลนคร จำกัด	15,000,000.00	3.25%
6	สหกรณ์ออมทรัพย์ตำรวจตระเวนชายแดนที่ 22 จำกัด	1,345,439.21	3.00%
7	สหกรณ์ออมทรัพย์กองทัพภาคที่ 2 จำกัด	49,926,593.91	3.50%
8	สหกรณ์ออมทรัพย์ครูร้อยเอ็ด จำกัด	31,552,953.88	3.25%
<b>เงินฝากสหกรณ์อื่น-ประเภทประจำ</b>			
9	สหกรณ์ออมทรัพย์ตำรวจตระเวนชายแดนที่ 22 จำกัด	10,000,000.00	3.40%
10	สหกรณ์ออมทรัพย์ตำรวจนครศรีธรรมราช จำกัด(24 เดือน)	105,884.10	3.25%
11	สหกรณ์ออมทรัพย์สาธารณสุขสุราษฎร์ธานี จำกัด(24 เดือน)	26,126,808.01	3.35% และ 3.60%
12	สหกรณ์ออมทรัพย์ตำรวจนครศรีธรรมราช จำกัด (36 เดือน)	16,359,730.52	3.20% และ 3.55%
13	สหกรณ์ออมทรัพย์ตำรวจสุราษฎร์ธานี จำกัด(36 เดือน)	45,000,000.00	3.50% และ 3.65%
14	ชุมนุมสหกรณ์ออมทรัพย์แห่งประเทศไทย จำกัด (36 เดือน)	35,000,000.00	3.50%
15	ชุมนุมสหกรณ์ออมทรัพย์ครูไทย จำกัด (14 วัน 1 เดือน 6 เดือน และ 12 เดือน)	51,261,146.00	1.35% - 3.00%

ที่	สหกรณ์อื่น/สถาบันอื่น	จำนวนเงิน (บาท)	อัตราดอกเบี้ย/ ผลตอบแทน ณ สิ้นปี (ต่อปี)
16	ชุมนุมสหกรณ์ออมทรัพย์ครูไทย จำกัด (30 เดือน)	23,000,000.00	3.30% และ 3.55%
	<b>รวมเงินฝากสหกรณ์อื่น</b>	<b>311,674,042.28</b>	
	<b>เงินลงทุนหุ้นกู้ภาคเอกชน และหุ้นชุมนุมฯ</b>		
17	หุ้นกู้ บมจ. เจริญโภคภัณฑ์อาหาร ครั้งที่ 1/2563	5,000,000.00	3.40%
18	หุ้นกู้ บมจ.บ้านปู ครั้งที่ 2/2565	5,000,000.00	3.26%
19	หุ้นกู้ บจ.เอก-ชัย ดีสทริบิวชั่น ซิสเทม ครั้งที่ 1/2566 (บมจ.ซีพี แอ็กซ์ ตรา)	4,000,000.00	3.54%
20	หุ้นกู้ บมจ.ซีพี แอ็กซ์ ตรา ครั้งที่ 1/2566	5,000,000.00	3.80%
21	หุ้นกู้ บมจ.ไออาร์พีซี ครั้งที่ 1/2566	5,000,000.00	3.70%
22	หุ้นกู้ บมจ.ไมเนอร์ อินเตอร์เนชั่นแนล ครั้งที่ 1/2566	5,000,000.00	3.63%
23	หุ้นกู้ บมจ.เงินดีดลื้อ ครั้งที่ 4/2566	5,000,000.00	3.66%
24	หุ้นกู้ บมจ.พลังงานบริสุทธิ์ ครั้งที่ 1/2566	5,000,000.00	4.60%
25	หุ้นกู้ บมจ.ซีพี ออลล์ ครั้งที่ 2/2566	15,000,000.00	4.20%
26	หุ้นกู้ บมจ. ราชธานีลิซซิง ครั้งที่ 5/2566	5,000,000.00	4.30%
27	หุ้นกู้ บมจ.เมืองไทย แคปปิตอล ครั้งที่ 3/2568	5,000,000.00	4.10%
28	หุ้นกู้ บมจ.ศรีสวัสดิ์ คอร์ปอเรชั่น ครั้งที่ 2/2568	5,000,000.00	3.80%
29	หุ้น ชุมชุมสหกรณ์ออมทรัพย์ครูไทย จำกัด	10,049,540.00	5.80%
30	หุ้น ชุมชุมสหกรณ์ออมทรัพย์แห่งประเทศไทย จำกัด	40,000,000.00	5.30%
	<b>รวมเงินลงทุนหุ้นกู้เอกชน และหุ้นชุมนุมฯ</b>	<b>119,049,540.00</b>	
	<b>รวมทั้งหมด</b>	<b>430,723,582.28</b>	
<b>ฝากเงินและลงทุนทั้งหมด 21 หน่วยงาน (8 สหกรณ์ 2 ชุมชุม และ 11 บริษัท)</b>			

<p><b>ประกาศคณะกรรมการพัฒนาการสหกรณ์แห่งชาติ</b> เรื่อง ข้อกำหนดการฝากหรือลงทุนอย่างอื่นของสหกรณ์ พ.ศ. 2563 (ประกาศ ณ วันที่ 19 พ.ย. 63)</p> <p>ข้อ 3 (6) หุ้นกู้ ที่ได้รับการจัดอันดับความน่าเชื่อถือตั้งแต่ระดับ A- ขึ้นไป จากบริษัทจัดอันดับความน่าเชื่อถือที่ได้รับความเห็นชอบจากคณะกรรมการกำกับหลักทรัพย์และตลาดหลักทรัพย์</p>
<p><b>ประกาศของนายทะเบียนสหกรณ์</b> เรื่อง กำหนดดอกเบี้ยเงินฝากของสหกรณ์ (ประกาศ ณ วันที่ 28 ก.ย. 66)</p> <p>กำหนดให้สหกรณ์และชุมนุมสหกรณ์ทุกประเภทกำหนดอัตราดอกเบี้ยเงินฝากทุกประเภทได้ไม่เกินร้อยละ 3.75 ต่อปี มีผลตั้งแต่วันที่ 1 ตุลาคม 2566</p> <p><b>ประกาศของนายทะเบียนสหกรณ์</b> เรื่อง กำหนดดอกเบี้ยเงินฝากของสหกรณ์ พ.ศ. 2568 (ประกาศ ณ วันที่ 7 ก.ค. 68)</p> <p>กำหนดให้สหกรณ์และชุมนุมสหกรณ์ทุกประเภทกำหนดอัตราดอกเบี้ยเงินฝากทุกประเภทได้ไม่เกินร้อยละ 3.50 ต่อปี มีผลตั้งแต่วันที่ 1 กันยายน 2568</p>

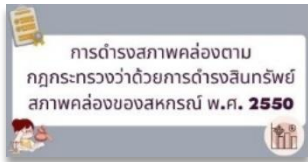

สหกรณ์กำหนดแผนงานดำรงสินทรัพย์สภาพคล่อง ไม่น้อยกว่าร้อยละ 3.00 (ตามกฎหมายกำหนดไว้ไม่น้อยกว่าร้อยละ 1.00 ของยอดเงินฝากทั้งหมด) ซึ่งสหกรณ์ยึดถือตามแนวทางดังกล่าว มาอย่างต่อเนื่อง สรุปดังนี้

(ร้อยละ)

รายการ	ปี 2566	ปี 2567	ปี 2568
การดำรงสภาพคล่องฯ (ณ สิ้นปี)	15.12	16.65	28.08
การดำรงสภาพคล่องฯ (เฉลี่ยทั้งปี)	12.77	14.30	17.35



**ยุทธศาสตร์ที่ 1 :** การพัฒนาศักยภาพการบริหารจัดการ ให้สหกรณ์มีความมั่นคง และยั่งยืน  
**วัตถุประสงค์ :** ให้สหกรณ์มีการเติบโตทางการเงินอย่างมีเสถียรภาพและมั่นคง **ตัวชี้วัด :** กำหนดอัตรากำไรสุทธิประจำปีเป็นทุนสำรองไม่น้อยกว่าร้อยละ 12 ของกำไรสุทธิประจำปี และตัวชี้วัด : กำหนดอัตรากำไรสุทธิประจำปีเป็นทุนสะสมไม่น้อยกว่าร้อยละ 5 ของกำไรสุทธิประจำปี สรุปดังนี้

หน่วย : บาท

หน่วย : ร้อยละ

รายการ	ทุนสำรอง	ทุนสะสม	รายการ	ทุนสำรอง	ทุนสะสม
ยกมาต้นปี	72,388,772.56	50,187,610.40	ตัวชี้วัด	≥ 12.00	≥ 5
จัดสรรกำไรสุทธิ	6,308,735.02	5,033,000.00	ผลดำเนินงาน	12.79	10.20
ลดระหว่างปี	-	1,852,384.90	กำไรสุทธิประจำปี 2567 = 49,328,243.02 บาท		
<b>รวม</b>	<b>78,697,507.58</b>	<b>53,368,225.50</b>			
<b>เพิ่มขึ้น</b>	<b>6,308,735.02</b>	<b>3,180,615.10</b>			
<b>อัตรากำไรเติบโต(ร้อยละ)</b>	<b>8.72</b>	<b>6.34</b>			



สหกรณ์ได้จัดสรรทุนสะสมต่าง ๆ เพื่อรองรับสวัสดิการสมาชิกและครอบครัว (เกิด แก่ เจ็บ ตาย และสวัสดิการอื่น ๆ) การพัฒนาบุคลากร และการมีส่วนร่วมในการพัฒนาสังคมและสิ่งแวดล้อม รายละเอียดดังนี้

หน่วย : บาท

ที่	รายการ	ยกมาต้นปี	เพิ่มระหว่างปี	ลดระหว่างปี	คงเหลือ
1	ทุนรักษาระดับอัตราเงินปันผล	2,113,995.29	30,000.00		2,143,995.29
2	ทุนสวัสดิการและการสงเคราะห์ตามสมควรแก่สมาชิกและครอบครัว	33,021,740.21	4,928,000.00	1,591,572.61	36,358,167.60
3	ทุนการศึกษาอบรม	4,024,793.06	30,000.00	192,867.29	3,861,925.77
4	ทุนสาธารณประโยชน์	8,583,365.44	15,000.00	67,945.00	8,530,420.44
5	ทุนเพื่อพัฒนากิจการสหกรณ์	2,443,716.40	30,000.00	-	2,473,716.40
	<b>รวม</b>	<b>50,187,610.40</b>	<b>5,033,000.00</b>	<b>1,852,384.90</b>	<b>53,368,225.50</b>

**ทุนสวัสดิการและการสงเคราะห์ตามสมควรแก่สมาชิกและครอบครัว**

ระเบียบฯ ว่าด้วยการใช้ทุนสวัสดิการและการสงเคราะห์ตามสมควรแก่สมาชิกและครอบครัว พ.ศ. 2566 มีผลบังคับใช้ตั้งแต่วันที่ 1 กันยายน 2566 มีวัตถุประสงค์ดังนี้

- |   |   |
|---|---|
| 1. เพื่อสวัสดิการวันเกิดสำหรับสมาชิก                              | 8. เพื่อสวัสดิการเงินยืมเพื่อช่วยเหลือสมาชิก                            |
| 2. เพื่อสวัสดิการสำหรับสมาชิกที่ไม่มีบุตร                         | 9. เพื่อสวัสดิการสมาชิกประสบภัยพิบัติ                                   |
| 3. เพื่อสวัสดิการเงินบำเหน็จสมาชิก                                | 10. เพื่อสวัสดิการช่วยเหลือสมาชิก<br>(กรณีสมาชิกเสียชีวิต หรือทุพพลภาพ) |
| 4. เพื่อสวัสดิการเงินบำเหน็จสมาชิกเกษียณอายุ                      | 11. เพื่อสวัสดิการสงเคราะห์การศพสมาชิกสมทบ                              |
| 5. เพื่อสวัสดิการเงินบำเหน็จสมาชิกอาวุโส                          | 12. เพื่อสวัสดิการส่งเสริมศึกษาบุตรของสมาชิกและสมาชิกสมทบ               |
| 6. เพื่อสวัสดิการสมาชิกเป็นขวัญกำลังใจในวันเจ็บป่วย               | 13. อื่น ๆ ตามที่คณะกรรมการดำเนินการกำหนด                               |
| 7. เพื่อสวัสดิการสงเคราะห์การศพ(สำหรับสมาชิกและครอบครัวของสมาชิก) |   |

วัตถุประสงค์การใช้ทุนสวัสดิการและการสงเคราะห์ตามสมควรแก่สมาชิกและครอบครัว	จำนวนเงิน (บาท)
1. เพื่อสวัสดิการวันเกิดสำหรับสมาชิก (1) รายละ 528 บาท จำนวน 258 ราย เป็นเงิน 136,224 บาท (2) รายละ 529 บาท จำนวน 762 ราย เป็นเงิน 403,098 บาท	539,322.00
2. เพื่อสวัสดิการสำหรับสมาชิกที่ไม่มีบุตร รายละ 2,500 บาท จำนวน 9 ราย	22,500.00
3. เพื่อสวัสดิการเงินบำเหน็จสมาชิก จำนวน 12 ราย	53,027.93
4. เพื่อสวัสดิการเงินบำเหน็จสมาชิกเกษียณอายุ จำนวน 11 ราย	64,000.00
5. เพื่อสวัสดิการเงินบำเหน็จสมาชิกอาวุโส	-
6. เพื่อสวัสดิการสมาชิกเป็นขวัญกำลังใจในวันเจ็บป่วย ครั้งละ 500 บาท จำนวน 92 ครั้ง (81 ราย)	46,000.00
7. เพื่อสวัสดิการสงเคราะห์การศพ(สำหรับสมาชิกและครอบครัวของสมาชิก) (1) สมาชิก รายละ 6,500 บาท จำนวน 2 ราย เป็นเงิน 13,000 บาท (2) ครอบครัวของสมาชิก รายละ 3,000 บาท จำนวน 34 ราย เป็นเงิน 102,000 บาท	115,000.00
8. เพื่อสวัสดิการเงินยืมเพื่อช่วยเหลือสมาชิก	-
9. เพื่อสวัสดิการสมาชิกประสบภัยพิบัติ	-
10. เพื่อสวัสดิการช่วยเหลือสมาชิก(กรณีสมาชิกเสียชีวิต หรือทุพพลภาพ) (1) สมาชิกเสียชีวิต จำนวน 2 ราย จ่ายรายละ 200,000 บาท เป็นเงิน 400,000 บาท โดยเบิกทุนสวัสดิการฯ จำนวน 398,000 บาท และรับค่าสินไหมทดแทนจาก บริษัท เมืองไทยประกันภัย จำกัด (มหาชน) จำนวน 2,000 บาท (2) ค่าเบี้ยประกันอุบัติเหตุสมาชิก(ทุนประกัน 150,000 บาท ค่าเบี้ยประกันคนละ 100 บาท) จำนวน 157,322.68 บาท	555,322.68
11. เพื่อสวัสดิการสงเคราะห์การศพสมาชิกสมทบ	-
12. เพื่อสวัสดิการส่งเสริมศึกษาบุตรของสมาชิกและสมาชิกสมทบ (จำนวน 131 ทุน) (1) ประถมศึกษาระดับ ป.1 - ป.3 จำนวน 35 ทุน ทุนละ 1,200 บาท เป็นเงิน 42,000 บาท (2) ประถมศึกษาระดับ ป.4 - ป.6 จำนวน 19 ทุน ทุนละ 1,200 บาท เป็นเงิน 22,800 บาท (3) มัธยมศึกษา/ประกาศนียบัตรวิชาชีพ จำนวน 51 ทุน ทุนละ 1,600 บาท เป็นเงิน 81,600 บาท (4) ประกาศนียบัตรวิชาชีพชั้นสูง/ปริญญาตรีหรือเทียบเท่า จำนวน 25 ทุน ทุนละ 2,000 บาท เป็นเงิน 50,000 บาท	196,400.00
<b>รวมทั้งสิ้น</b>	<b>1,591,572.61</b>

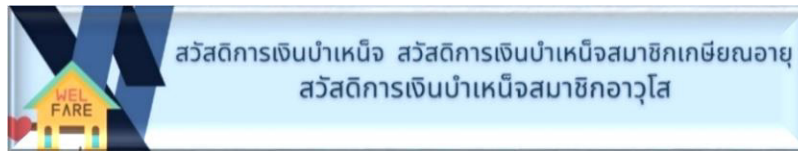

สวัสดิการเงินบำเหน็จ สวัสดิการเงินบำเหน็จสมาชิกเกษียณอายุ  
สวัสดิการเงินบำเหน็จสมาชิกอาวุโส

หน่วย : บาท

ที่	เลขทะเบียนสมาชิกที่	เงินบำเหน็จสมาชิก	เงินบำเหน็จสมาชิกเกษียณอายุ	เงินบำเหน็จสมาชิกอาวุโส
1.	16		6,000.00	
2.	24	5,003.30	6,000.00	
3.	55	6,000.00	6,000.00	
4.	92		6,000.00	
5.	95		6,000.00	
6.	121	6,000.00		
7.	266		6,000.00	
8.	284		6,000.00	
9.	301		6,000.00	
10.	337		6,000.00	
11.	356	6,000.00		
12.	402	6,000.00		
13.	446		6,000.00	
14.	680	6,000.00		
15.	955	5,000.00	4,000.00	
16.	987	2,257.80		
17.	989	1,529.25		
18.	1105	5,000.00		
19.	1360	1,635.00		
20.	1497	2,602.58		
	<b>รวม</b>	<b>53,027.93</b>	<b>64,000.00</b>	<b>-</b>
	<b>เงินบำเหน็จสมาชิก</b>	ให้สมาชิกที่ลาออกจากงานประจำ และลาออกจากสหกรณ์ (รวมทั้งการเสียชีวิต) กำหนดการจ่ายตามอายุสมาชิก โดยมีอายุการเป็นสมาชิกตั้งแต่ 120 เดือนขึ้นไป (สูงสุดไม่เกิน 7,000 บาท)		
	<b>เงินบำเหน็จสมาชิกเกษียณอายุ</b>	ให้สมาชิกที่เกษียณอายุ กำหนดการจ่ายตามอายุสมาชิก โดยมีอายุการเป็นสมาชิกตั้งแต่ 60 เดือนขึ้นไป (สูงสุดไม่เกิน 6,000 บาท)		
	<b>เงินบำเหน็จสมาชิกอาวุโส</b>	ให้สมาชิกที่ลาออกจากสหกรณ์ และมีอายุ 65 ปีบริบูรณ์ขึ้นไป และต้องมีอายุสมาชิก 120 เดือนขึ้นไป (สูงสุดไม่เกิน 9,000 บาท)		

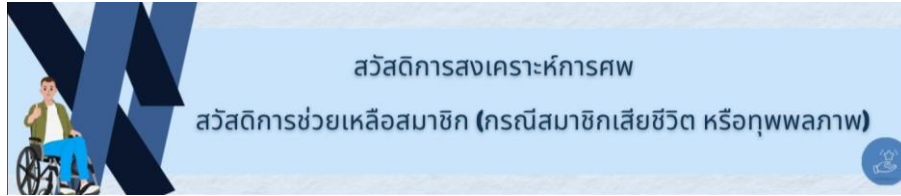

ที่	ชื่อ - สกุล	สวัสดิการ สงเคราะห์การศพ (บาท)	สวัสดิการ ช่วยเหลือสมาชิก (บาท)	หมายเหตุ
1.	น.ส.สุคนธ์ คงผอม เลขทะเบียนสมาชิกที่ 121	6,500.00	199,000.00	สวัสดิการช่วยเหลือสมาชิก จ่ายรายละเอียด 200,000 บาท เป็นเงิน 400,000 บาท โดยเบิกทุนสวัสดิการและการสงเคราะห์ตามสมควรแก่สมาชิกและครอบครัว จำนวน 398,000 บาท และเบิกจากค่าสินไหมทดแทน(คุ้มครองการเสียชีวิตทุกกรณี) บริษัท เมืองไทยประกันภัย จำกัด (มหาชน) รายละเอียด 1,000 บาท จำนวน 2,000 บาท
2.	น.ส.คะนิงนิตย์ ชูช่วย เลขทะเบียนสมาชิกที่ 1497	6,500.00	199,000.00	
	รวม	13,000.00	398,000.00	

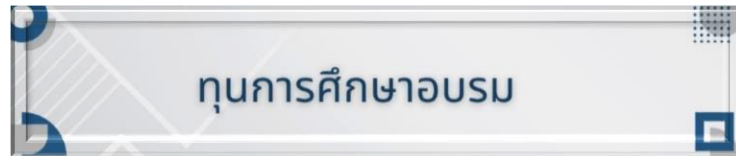

ประเภท	จำนวนเงิน (บาท)	รวมจำนวนเงิน (บาท)
<b>1. เพื่อฝึกอบรมโครงการส่งเสริมวิชาชีพต่าง ๆ ให้กับสมาชิก และบุคคลอื่น ๆ ตามมติคณะกรรมการดำเนินการ</b> (1) โครงการ “จัดการสุขภาพกับการเดินแอโรบิค” วันที่ 11 มิถุนายน 2568 (สมาชิกเข้าร่วม 33 ราย) 800.00 (2) โครงการ “แต่งหน้าเพื่อการประกอบอาชีพและพัฒนาภาพลักษณ์” วันที่ 4 สิงหาคม 2568 (สมาชิกเข้าร่วม 14 ราย) 3,000.00 (3) โครงการ “อบรมการเขียนแผนธุรกิจเพื่อการลงทุนประกอบอาชีพ” วันที่ 20 สิงหาคม 2568 (สมาชิกเข้าร่วม 82 ราย) 1,000.00 (4) โครงการ “การทำคอนเทนต์ตัดต่อวิดีโอสร้างสรรค์ด้วยโทรศัพท์มือถือ (Application Capcut)” วันที่ 5 กันยายน 2568 (สมาชิกเข้าร่วม 11 ราย) 4,000.00		8,800.00
<b>2. เพื่อการศึกษาอบรม การฝึกอบรม การประชุมสัมมนา การทัศนศึกษาดูงาน วิจัยเกี่ยวกับสหกรณ์ และการศึกษาทั่วไป ทั้งที่สหกรณ์เป็นผู้จัดเอง หรือเข้าร่วมกับหน่วยงานอื่น ของสมาชิกหรือบุคคลอื่น ตามมติคณะกรรมการดำเนินการ</b> (1) โครงการ “แผนยุทธศาสตร์สหกรณ์ออมทรัพย์มหาวิทยาลัยวลัยลักษณ์ จำกัด (พ.ศ. 2568 - 2570) วันที่ 6 พฤศจิกายน 2567 ณ โรงแรมทวินโลตัส จ.นครศรีธรรมราช (สหกรณ์จังหวัดนครศรีธรรมราช ผู้ตรวจสอบกิจการ กรรมการ และเจ้าหน้าที่ เข้าร่วม 24 ราย) 16,212.40 (2) ประชุมใหญ่สามัญประจำปี 2567 สันนิบาตสหกรณ์แห่งประเทศไทย วันที่ 10 ธันวาคม 2567 ณ โรงแรมเอเชีย จ.ปทุมธานี (อาจารย์ ดร.อัทนันท เตโชพิศาลวงศ์) 4,488.34 (3) โครงการ “การค้าประกันเงินกู้ที่ต้องรู้” วันที่ 20 ธันวาคม 2567 (สมาชิกเข้าร่วมประชุมใหญ่สามัญประจำปี 2567) 6,625.40		184,067.29

ประเภท	จำนวนเงิน (บาท)	รวมจำนวนเงิน (บาท)
(4) อบรมสัมมนาเรื่อง “การบริหารความเสี่ยงเพื่อแก้ไขข้อบกพร่องของสหกรณ์” วันที่ 18 – 19 มกราคม 2568 ณ โรงแรมแกรนด์ทาวเวอร์อินน์ กรุงเทพมหานคร (นางกอบสุข ยิ่งยงค์)	8,270.00	
(5) โครงการ “สัมมนาแผนปฏิบัติงานตามแผนยุทธศาสตร์ ประจำปี 2568” วันที่ 21 – 22 มีนาคม 2568 ณ ชลนภา รีสอร์ท จ.นครศรีธรรมราช (กรรมการ และเจ้าหน้าที่ เข้าร่วม 19 ราย)	37,210.00	
(6) อบรมเรื่อง “ผู้นำกับการบริหารกิจการสหกรณ์ยุคใหม่สู่ความเข้มแข็ง” สันนิบาตสหกรณ์-นครศรีธรรมราช วันที่ 28 มีนาคม 2568 ณ โรงแรมเกียรตินคร จ.นครศรีธรรมราช (นางจุฑารัตน์ ธาณิรัตน์ และ นางดวงพร ศรีแก้วฉนวนวรรณ์)	1,115.00	
(7) โครงการ “ปลูกฝังลูกหลานสู่อุดมการณ์สหกรณ์” วันที่ 24 เมษายน 2568 (สมาชิก บุตรของสมาชิก กรรมการ และเจ้าหน้าที่ เข้าร่วม 182 ราย)	10,000.00	
(8) โครงการ “อบรมความรู้ทางสหกรณ์แก่สมาชิก” วันที่ 18 มิถุนายน 2568 (สมาชิก กรรมการ และเจ้าหน้าที่ เข้าร่วม 80 ราย)	10,600.00	
(9) โครงการ “แลกเปลี่ยนเรียนรู้กับสหกรณ์อื่น” วันที่ 8 – 9 สิงหาคม 2568 ณ ชุมนุมสหกรณ์ออมทรัพย์ครูไทย จำกัด จ.นนทบุรี และสหกรณ์ออมทรัพย์โรงพยาบาลเลิศสิน จำกัด กรุงเทพมหานคร (กรรมการ และเจ้าหน้าที่ เข้าร่วม 13 ราย)	67,620.15	
(10) โครงการพัฒนาความรู้วางแผนทางการเงินของสมาชิก หัวข้อ “การวางแผนทางการเงินแบบองค์รวม” วันที่ 20 สิงหาคม 2568 (สมาชิกเข้าร่วม 82 ราย)	13,176.00	
(11) โครงการ “สัมมนาแผนงานประจำปีบัญชี 2569” วันที่ 11 กันยายน 2568 (ผู้เข้าร่วม 57 ราย)	8,750.00	
<b>รวม</b>		<b>192,867.29</b>

การประชุม อบรม สัมมนา อื่น ๆ
1. สัมมนา “การควบคุมภายในของสหกรณ์ด้านเทคโนโลยีสารสนเทศ” รุ่น 2 ชุมนุมสหกรณ์ออมทรัพย์แห่งประเทศไทย จำกัด วันที่ 20 มกราคม 2568 ผ่านระบบ Zoom (นางจุฑารัตน์ ธาณิรัตน์ นางอุมาภรณ์ จุลเลิศ นายไพศาล พุ่มดวง นายสมเกียรติ เพชรพรพันธ์ และ นางดวงพร ศรีแก้วฉนวนวรรณ์)
2. สัมมนา “หัวหน้างานยุคดิจิทัลพัฒนาทักษะนำทีมอย่างมืออาชีพ” ชุมนุมสหกรณ์ออมทรัพย์แห่งประเทศไทย จำกัด วันที่ 5 กุมภาพันธ์ 2568 ผ่านระบบ Zoom (ผศ.ดร.พิมาน ธีระรัตนสุนทร นายสรรเสริญ เอียดกลับ และ นางกอบสุข ยิ่งยงค์)
3. สัมมนา “เทคโนโลยี AI ในการบริหารงานสหกรณ์ออมทรัพย์” ชุมนุมสหกรณ์ออมทรัพย์แห่งประเทศไทย จำกัด วันที่ 19 กุมภาพันธ์ 2568 ผ่านระบบ Zoom (นายอนันต์เดช ศรีราพร นายธวัชชัย ประดู่ นางดวงพร ศรีแก้วฉนวนวรรณ์ และ นายพงศกร ณ วาโย)
4. ประชุมใหญ่สามัญประจำปี 2567 เขตพื้นที่สหกรณ์สมาชิกภาคใต้ วันที่ 9 มีนาคม 2568 ณ โรงแรมบีพี สมิตลา บีช โอเทล แอนด์ รีสอร์ท จ.สงขลา (นางจุฑารัตน์ ธาณิรัตน์ ค่าเบี้ยเลี้ยงและค่าพาหนะ จำนวนเงิน 2,405 บาท)
5. ประชุมใหญ่สามัญประจำปี 2568 ชุมนุมสหกรณ์ออมทรัพย์แห่งประเทศไทย จำกัด วันที่ 7 มิถุนายน 2568 ณ ศูนย์แสดงสินค้าและการประชุมอิมแพ็คเมืองทองธานี จ.นนทบุรี (อาจารย์ ดร.อัฒนันท์ เตโชพิศาลวงศ์ เป็นผู้แทนสหกรณ์)
6. สัมมนา “พัฒนาศักยภาพกรรมการดำเนินการสหกรณ์” กรมส่งเสริมสหกรณ์ วันที่ 18 – 19 มิถุนายน 2568 ผ่านระบบ Zoom (นางจุฑารัตน์ ธาณิรัตน์ และ นายธวัชชัย ประดู่)
7. อบรม “วิชาชีพธุรกิจบริการทำความสะอาด อาชีพแม่บ้าน” สถาบันคุณวุฒิวิชาชีพ (องค์การมหาชน) วันที่ 11 กรกฎาคม 2568 รูปแบบอิเล็กทรอนิกส์ (น.ส.กัญญาณัฐ ดิษฐรักษ์)
8. สัมมนา “รู้เท่าทัน พบ.คอมพิวเตอร์ฯ ลดความเสี่ยงองค์กรสำหรับงานสหกรณ์ยุคดิจิทัล” ชุมนุมสหกรณ์ออมทรัพย์แห่งประเทศไทย จำกัด วันที่ 22 กรกฎาคม 2568 ผ่านระบบ Zoom (นางศิวฉัตร ต้นทิววงศ์ นายธมยศ ไกรนรา ผศ.ดร.วันชาติ ปรีชาติวงศ์ ผศ.ศิริพร สว่างอารีรักษ์ ผศ.อลิศรา สระโมหี และ น.ส.ฉัญพร จิตวิรัตน์นกุล)
9. ประชุมชี้แจงการใช้เครื่องมือ Credit Lock เพื่อแก้ไขปัญหาหนี้สินสมาชิกสหกรณ์ออมทรัพย์ กรมส่งเสริมสหกรณ์ วันที่ 13 สิงหาคม 2568 ผ่านระบบ Zoom (นางดวงพร ศรีแก้วฉนวนวรรณ์)

10. ประชุมผู้ถือหุ้นที่ รุ่น EA289A ของบริษัทพลังงานบริสุทธิ์ จำกัด(มหาชน) (วันที่ 20 มิถุนายน 2568 วันที่ 27 มิถุนายน 2568 วันที่ 9 กรกฎาคม 2568 และวันที่ 16 กรกฎาคม 2568) ผ่านระบบ Zoom (นางดวงพร ศรีแก้ววรรณ เป็นตัวแทนเข้าร่วมประชุม)
11. อบรม “วิธีปิดบัญชีสิ้นปี & ตอบปัญหาการใช้โปรแกรมสหกรณ์ออมทรัพย์” โดยสหกรณ์ออมทรัพย์มหาวิทยาลัยสงขลานครินทร์ จำกัด วันที่ 6 กันยายน 2568 ผ่านระบบ Zoom (นายอัสรี ดาहाเล็ก และ น.ส.สุนันทา รูปโอ)
12. อบรม “เป็นหนี้แล้วจัดการยังไง” วันที่ 23 กันยายน 2568 ผ่านการเรียนรู้ e-Learning (นายชัยมนต์ คงทน)

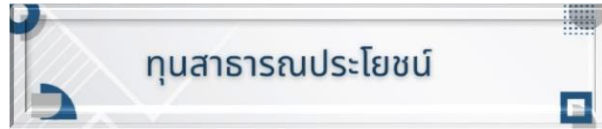

การจ่ายทุนสาธารณประโยชน์	จำนวนเงิน (บาท)	
<b>1. เพื่อกิจกรรมสาธารณประโยชน์อื่น ๆ</b>		
(1) ด้านศาสนา/ ด้านคุณธรรม/ ด้านจริยธรรม/ วัฒนธรรม/ การแสดงถึงความจงรักภักดี		9,625.00
(1.1) ร่วมถวายผ้าพระกฐินพระราชทาน ประจำปี พ.ศ. 2567 วัดสิริจันทรมิตรวิหาร จ.ลพบุรี ร่วมกับสหกรณ์ออมทรัพย์มหาวิทยาลัยเกษตรศาสตร์ จำกัด	500.00	
(1.2) ร่วมถวายผ้ากฐิน ประจำปีพุทธศักราช 2567 วัดเขามิเกียรติ จ.สงขลา ร่วมกับสหกรณ์ออมทรัพย์มหาวิทยาลัยสงขลานครินทร์ จำกัด	1,000.00	
(1.3) สนับสนุนการจัดสร้างพระบิดาสหกรณ์ไทย ร่วมกับสันนิบาตสหกรณ์จังหวัดอุดรธานี	500.00	
(1.4) ร่วมทำบุญบริจาคเงินเพื่อจ้างวาดภาพพุทธประวัติในวิหารวัดสิริมงคล จ.เชียงใหม่ ร่วมกับสหกรณ์ออมทรัพย์มหาวิทยาลัยแม่โจ้ จำกัด	500.00	
(1.5) ร่วมถวายผ้ากฐินสหกรณ์สามัคคี ประจำปี 2568 วัดมะเดื่อทอง จ.ประจวบคีรีขันธ์ ร่วมกับสันนิบาตสหกรณ์แห่งประเทศไทย	500.00	
(1.6) ร่วมอนุโมทนาการถวายผ้ากฐินพระราชทาน ประจำปี 2568 วัดธรรมบูชา จ.สุราษฎร์ธานี ร่วมกับสำนักงานสหกรณ์จังหวัดนครศรีธรรมราช	1,000.00	
(1.7) ร่วมทำบุญถวายผ้าพระกฐินสามัคคี ประจำปี 2568 วัดประเสริฐสุทธาวาส กรุงเทพมหานคร ร่วมกับสหกรณ์ออมทรัพย์ราษฎร์บูรณะ จำกัด	500.00	
(1.8) ร่วมเป็นเจ้าของภาพทำบุญทอดผ้าป่าสามัคคีของสหกรณ์ ประจำปี 2568 วัดทรงศิลา จ.ขอนแก่น ร่วมกับสหกรณ์ออมทรัพย์มหาวิทยาลัยขอนแก่น จำกัด	500.00	
(1.9) โครงการ “แสดงถึงความจงรักภักดี”	1,625.00	
(1.10) ร่วมเป็นเจ้าของภาพทอดกฐินสามัคคี ประจำปี 2568 วัดเทพรักษ์ จ.นครศรีธรรมราช ร่วมกับสหกรณ์จังหวัดนครศรีธรรมราช	1,000.00	
(1.11) ร่วมบริจาคเงินสมทบในการถวายผ้าพระกฐินพระราชทาน ประจำปี พ.ศ. 2568 วัดเขาบางทราย จ.ชลบุรี ร่วมกับสหกรณ์ออมทรัพย์มหาวิทยาลัยเกษตรศาสตร์ จำกัด	500.00	
(1.12) ร่วมอนุโมทนางานกฐินสามัคคีของขบวนการสหกรณ์/กลุ่มเกษตรกรจังหวัดเลย ประจำปี 2568 วัดโพทอง จ.เลย ร่วมกับสหกรณ์ออมทรัพย์สาธารณสุขเลย จำกัด	500.00	
(1.13) ร่วมเป็นเจ้าของภาพถวายผ้ากฐิน ประจำปีพุทธศักราช 2568 วัดคลองเปล จ.สงขลา ร่วมกับสหกรณ์ออมทรัพย์มหาวิทยาลัยสงขลานครินทร์ จำกัด	1,000.00	
(2) ด้านการศึกษาและการกีฬา		9,500.00
(2.1) สนับสนุนโครงการ “สภาพ สร้างสุขจากเมืองหลวงสู่เด็กดอย” โรงเรียนผาขาววิทยา จ.เชียงราย ร่วมกับสหภาพแรงงานรัฐวิสาหกิจการไฟฟ้านครหลวง	500.00	
(2.2) สมทบทุนกิจกรรม “ปันน้ำใจ เพื่อน้อง” ครั้งที่ 6 โรงเรียนบ้านนาสี่สลากกินแบ่ง-สงเคราะห์ จ.เลย ร่วมกับสหกรณ์ออมทรัพย์ครูเลย จำกัด	500.00	

การจ่ายทุนสาธารณประโยชน์	จำนวนเงิน (บาท)	
(2.3) สนับสนุนการแข่งขันกีฬาบุคลากรมหาวิทยาลัย “ตุมปังเกมส์” มหาวิทยาลัยวลัยลักษณ์	5,000.00	
(2.4) สนับสนุนการจัดงาน “7 มิถุนายน วันสหกรณ์นักเรียน ประจำปี 2568” กองกำกับการตำรวจตระเวนชายแดนที่ 42 (ค่ายศรีนครินทร์ตรา) ต.ถ้ำใหญ่ อ.ทุ่งสง จ.นครศรีธรรมราช ร่วมกับสหกรณ์จังหวัดนครศรีธรรมราช	2,000.00	
(2.5) สนับสนุนการศึกษา โรงเรียนบ้านนาหลวง กับ สหกรณ์ออมทรัพย์ครูแพร่ จำกัด	500.00	
(2.6) สนับสนุนงบประมาณในการจัดกิจกรรม “โครงการ CSR” 68 ปรับปรุงอาคารเรียน โรงเรียนบ้านแปะสามัคคี จ.เชียงใหม่ ร่วมกับสหกรณ์ออมทรัพย์ครูเชียงใหม่ จำกัด	1,000.00	
(2.7) โครงการ “สนับสนุนอุปกรณ์สำนักงานให้โรงเรียนน้อง” บริจาคพัสดุ(เลิกใช้) 4 รายการ ให้โรงเรียนเมืองนครศรีธรรมราช มูลค่าทรัพย์สินจำนวน 18,556.02 บาท		
<b>(3) ด้านการสาธารณสุข/ การช่วยเหลือ/ ป้องกัน/ บรรเทาภัยธรรมชาติ</b>		3,000.00
(3.1) สมทบทุน “โครงการ ชสอ รวมน้ำใจช่วยเหลือสหกรณ์ออมทรัพย์ประสบอุทกภัย” ร่วมกับ ชุมนุมสหกรณ์ออมทรัพย์แห่งประเทศไทย จำกัด	500.00	
(3.2) ช่วยเหลือสมาชิกที่ได้รับความเสียหายจากอุทกภัยในภาคใต้ จำนวน 45 ราย รายละ 500 บาท เป็นเงิน 22,500 บาท โดยชุมนุมสหกรณ์ออมทรัพย์แห่งประเทศไทย จำกัด ร่วมบริจาค 20,000 บาท และสหกรณ์ร่วมสมทบ 2,500 บาท)	2,500.00	
<b>(4) ด้านอื่น ๆ ที่ดำเนินการเพื่อส่วนร่วม หรือชุมชน สังคม และบุคคลอื่น</b>		9,940.00
(4.1) สนับสนุนผู้พิการที่ใช้ปากและเท้าวาดรูป ร่วมกับ บริษัท จิตรกรสร้างสรรค์ด้วยปาก และเท้า จำกัด	500.00	
(4.2) สมทบการจัดงานวันสหกรณ์แห่งชาติจังหวัดนครศรีธรรมราช ประจำปี 2568 (สั่งจองเสื้อ 23 ตัว และโต๊ะอาหาร 1 โต๊ะ)	8,940.00	
(4.3) ร่วมทำบุญทอดผ้าป่ามหากุศล โครงการ “ผ้าป่ามหากุศล ช่วยคนตาบอดทั้งแผ่นดิน ให้มีความรู้ และมีงานทำ เป็นหุ้นส่วนการพัฒนาที่ครอบคลุมและยั่งยืน” ร่วมกับมูลนิธิคนตาบอดไทย	500.00	
<b>2. เพื่อกิจกรรมอนุรักษ์ทรัพยากรธรรมชาติและสิ่งแวดล้อม</b>		
<b>(1) ด้านการรักษาสภาพแวดล้อมแหล่งน้ำและชุมชน</b> - โครงการ “ปล่อยปลาเฉลิมพระเกียรติ” อ่างเก็บน้ำชลาธารธรรม โรงพยาบาลศูนย์การแพทย์มหาวิทยาลัยวลัยลักษณ์		9,130.00
<b>(2) ด้านการบำบัดและฟื้นฟูทรัพยากรธรรมชาติและสิ่งแวดล้อม</b> - โครงการ “บำบัดฟื้นฟูทรัพยากรธรรมชาติและสิ่งแวดล้อม” บ้านในถ้ำ อ.ท่าศาลา จ.นครศรีธรรมราช ร่วมกับสำนักวิชาวิศวกรรมศาสตร์และเทคโนโลยี มหาวิทยาลัยวลัยลักษณ์		5,000.00
<b>(3) ด้านการประหยัดน้ำกลับมาใช้ซ้ำ ลดใช้สารเคมี และอื่น ๆ</b> - โครงการ “บริจาคเครื่องกรองน้ำ เพื่อสุขภาพที่ดีของเยาวชนและลดการใช้พลาสติก” โรงเรียนมัธยมบุญคงอุปการ อ.ทุ่งใหญ่ จ.นครศรีธรรมราช		12,250.00
<b>(4) ด้านอื่น ๆ ที่เกี่ยวข้องกับการอนุรักษ์ทรัพยากรธรรมชาติและสิ่งแวดล้อม</b>		-
<b>3. เพื่อให้การสนับสนุน ช่วยเหลือ และ/หรือเข้าร่วมกิจกรรม หรือโครงการต่าง ๆ เพื่อ เอื้อประโยชน์แก่มหาวิทยาลัยวลัยลักษณ์ นักศึกษา บุคลากร ชุมชน สังคม และสิ่งแวดล้อมภายในมหาวิทยาลัยวลัยลักษณ์ ซึ่งมหาวิทยาลัยวลัยลักษณ์ หรือนักศึกษา หรือ หน่วยงานต่าง ๆ ของมหาวิทยาลัยวลัยลักษณ์ได้จัดขึ้น</b>		
(1) สนับสนุนเงินรางวัลกิจกรรมส่งท้ายปีเก่าต้อนรับปีใหม่ ร่วมกับมหาวิทยาลัยวลัยลักษณ์		8,000.00
(2) สนับสนุนของขวัญและรางวัลจัดงานวันเด็กแห่งชาติ ประจำปี พ.ศ. 2568		1,500.00
<b>รวมเป็นเงิน</b>		<b>67,945.00</b>
<b>หมายเหตุ :</b> 1. กิจกรรมหรือโครงการที่สหกรณ์สนับสนุนช่วยเหลือ (งบประมาณไม่เกิน 50,000 บาท) จำนวนเงิน 37,440 บาท 2. กิจกรรมหรือโครงการที่สหกรณ์จัดเองหรือเข้าร่วมโครงการ จำนวนเงิน 30,505.00 บาท		

## การบริหารทั่วไป

1. มติที่ประชุมใหญ่สามัญประจำปี 2567 เมื่อวันที่ 20 ธันวาคม 2567 เห็นชอบกำหนดข้อบังคับสหกรณ์ออมทรัพย์ มหาวิทยาลัยวลัยลักษณ์ แก้ไขเพิ่มเติม(ฉบับที่ 2) พ.ศ. 2567 และนายทะเบียนสหกรณ์เห็นชอบข้อบังคับสหกรณ์ ตามหนังสือที่ นศ0010/297 ลงวันที่ 30 มกราคม 2568
2. ผลการประเมินการจัดชั้นความเข้มแข็งสหกรณ์อยู่ในระดับชั้นที่ 1 ประจำปี พ.ศ. 2568 คะแนน 98.33 คะแนน (คะแนนเต็ม 100 คะแนน) จากสำนักงานสหกรณ์จังหวัดศรีธรรมราช
3. ผลการสำรวจความพึงพอใจของสมาชิกต่อการให้บริการของสหกรณ์ด้านเศรษฐกิจและสังคมที่ส่งผลต่อคุณภาพชีวิตของสมาชิกสหกรณ์ ระหว่างวันที่ 1 – 31 กรกฎาคม 2568 โดยกรมส่งเสริมสหกรณ์ สมาชิกตอบแบบสำรวจ 186 คน (เป้าหมาย 100 คน) สมาชิกพึงพอใจต่อการให้บริการของสหกรณ์ในภาพรวม ได้คะแนนร้อยละ 100
4. ผลการประเมินการจัดชั้นการควบคุมภายในจากผู้สอบบัญชีอยู่ในระดับ “ดีมาก”
5. ผลการประเมินตามเกณฑ์มาตรฐานความมั่นคงทางการเงินของสหกรณ์ออมทรัพย์ (ของ ชสอ.)

ประเมินตนเองได้ระดับ A (ดีเยี่ยม)

เกณฑ์มาตรฐานความมั่นคงทางการเงินของ สหกรณ์ออมทรัพย์	คะแนนถ่วงน้ำหนักแต่ละข้อ		
	ปี 2566	ปี 2567	ปี 2568
หมวดโครงสร้างทางการเงิน	41.25	40.10	40.10
หมวดสภาพคล่อง	25.00	25.00	25.00
หมวดประสิทธิภาพการทำได้	8.13	8.13	7.50
หมวดคุณภาพสินทรัพย์และป้องกันความเสี่ยง	10.00	10.00	9.58
<b>รวม</b>	<b>84.38</b>	<b>83.23</b>	<b>82.19</b>
<b>ชั้นคุณภาพ</b>	<b>A ดีเยี่ยม</b>	<b>A ดีเยี่ยม</b>	<b>A ดีเยี่ยม</b>

## ผลดำเนินงานเปรียบเทียบ ปีบัญชี 2568 และปี 2567

รายการ	ปี 2568	ปี 2567	เพิ่มขึ้น(ลดลง)	
	จำนวนเงิน (บาท)	จำนวนเงิน (บาท)	จำนวนเงิน (บาท)	%
<b>สินทรัพย์รวม</b>	<b>1,303,855,807.88</b>	<b>1,212,087,643.04</b>	<b>91,768,164.84</b>	<b>7.57</b>
เงินสดและเงินฝากธนาคาร	12,525,564.39	15,220,997.36	(2,695,432.97)	(17.71)
เงินฝากสหกรณ์อื่น	311,674,042.28	238,681,875.81	72,992,166.47	30.58
เงินลงทุน	119,049,540.00	105,032,890.00	14,016,650.00	13.35
เงินให้กู้	847,778,864.91	840,876,394.94	6,902,469.97	0.82
สินทรัพย์อื่น ๆ	12,827,796.30	12,275,484.93	552,311.37	4.50
<b>หนี้สินรวม</b>	<b>431,863,689.93</b>	<b>392,677,447.06</b>	<b>39,186,242.87</b>	<b>9.98</b>
เงินรับฝาก	425,713,937.13	385,287,691.07	40,426,246.06	10.49
หนี้สินอื่น ๆ	6,149,752.80	7,389,755.99	(1,240,003.19)	(16.78)
<b>ทุนของสหกรณ์</b>	<b>871,992,117.95</b>	<b>819,410,195.98</b>	<b>52,581,921.97</b>	<b>6.42</b>
ทุนเรือนหุ้น	689,413,440.00	647,505,570.00	41,907,870.00	6.47
ทุนสำรอง	78,697,507.58	72,388,772.56	6,308,735.02	8.72
ทุนสะสม	53,368,225.50	50,187,610.40	3,180,615.10	6.34
กำไรสุทธิประจำปี	50,512,944.87	49,328,243.02	1,184,701.85	2.40

รายได้ ค่าใช้จ่าย และกำไรสุทธิ

รายการ	ปี 2568	ปี 2567	เพิ่มขึ้น(ลดลง)	
	จำนวนเงิน (บาท)	จำนวนเงิน (บาท)	จำนวนเงิน (บาท)	%
<b>รายได้</b>	<b>64,936,823.01</b>	<b>62,898,778.42</b>	<b>2,038,044.59</b>	<b>3.24</b>
ดอกเบี้ยรับเงินให้กู้	50,942,864.03	51,862,778.11	(919,914.08)	(1.77)
ดอกเบี้ยรับเงินฝากธนาคาร	41,367.51	89,095.09	(47,727.58)	(53.57)
ดอกเบี้ยรับเงินฝากสหกรณ์อื่น	8,721,591.70	6,854,397.54	1,867,194.16	27.24
ผลตอบแทนจากการลงทุน	4,644,999.34	3,604,205.41	1,040,793.93	28.88
รายได้อื่น ๆ	586,000.43	488,302.27	97,698.16	20.01
<b>ค่าใช้จ่าย</b>	<b>14,423,878.14</b>	<b>13,570,535.40</b>	<b>853,342.74</b>	<b>6.29</b>
ดอกเบี้ยจ่าย	8,685,376.84	8,686,690.25	(1,313.41)	(0.02)
หนี้สงสัยจะสูญ	251,003.47	167,335.65	83,667.82	50.00
ค่าใช้จ่ายในการดำเนินงาน	5,487,497.83	4,716,509.50	770,988.33	16.35
<b>กำไรสุทธิ</b>	<b>50,512,944.87</b>	<b>49,328,243.02</b>	<b>1,184,701.85</b>	<b>2.40</b>

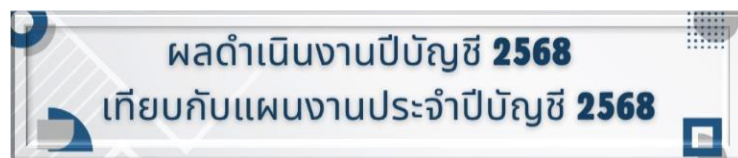

รายการ	ปีบัญชี 2568		มากกว่า(น้อยกว่า)		ผลสำเร็จ (ร้อยละ)
	ผลการดำเนินงาน จำนวนเงิน (บาท)	ประมาณการ จำนวนเงิน (บาท)	จำนวนเงิน (บาท)	(ร้อยละ)	
<b>รายได้</b>	<b>64,936,823.01</b>	<b>65,750,000.00</b>	<b>(813,176.99)</b>	<b>(1.24)</b>	<b>98.76</b>
ดอกเบี้ยรับเงินให้กู้	50,942,864.03	52,000,000.00	(1,057,135.97)	(2.03)	
ดอกเบี้ยรับเงินฝาก	8,762,959.21	8,650,000.00	112,959.21	1.31	
ผลตอบแทนจากการลงทุน	4,644,999.34	4,600,000.00	44,999.34	0.98	
รายได้อื่น ๆ	586,000.43	500,000.00	86,000.43	17.20	
<b>ค่าใช้จ่าย</b>	<b>14,423,878.14</b>	<b>15,900,000.00</b>	<b>(1,476,121.86)</b>	<b>(9.28)</b>	<b>90.72</b>
ดอกเบี้ยจ่าย	8,685,376.84	9,030,000.00	(344,623.16)	(3.82)	
หนี้สงสัยจะสูญ	251,003.47	200,000.00	51,003.47	25.50	
ค่าใช้จ่ายดำเนินงาน	5,487,497.83	6,670,000.00	(1,182,502.17)	(17.73)	
<b>กำไรสุทธิ</b>	<b>50,512,944.87</b>	<b>49,850,000.00</b>	<b>662,944.87</b>	<b>1.33</b>	<b>101.33</b>

ผลการดำเนินงานเทียบกับเป้าหมาย/ประมาณการ ประจำปีบัญชี 2568

ที่	รายการ	เป้าหมาย/ ประมาณการ	ผลการ ดำเนินงาน	มากกว่า(น้อยกว่า) เป้าหมาย	สูงกว่า(ต่ำกว่า) เป้าหมาย(ร้อยละ)	ผลสำเร็จ (ร้อยละ)	หมายเหตุ
1	จำนวนสมาชิกเข้าใหม่	140	143	3 ราย	2.14	102.14	
2	ทุนเรือนหุ้น	60.00	57.96	(2.04)	ลบ. (3.40)	96.60	
3	เงินรับฝาก	950.00	921.00	(29.00)	ลบ. (3.05)	96.95	เงินฝากสมาชิกและมหาวิทยาลัยวลัยลักษณ์
4	ให้บริการเงินกู้ยืม	297.00	346.66	49.66	ลบ. 16.72	116.72	
5	กำไรสุทธิ	49.85	50.51	0.66	ลบ. 1.33	101.33	
6	รายได้	65.75	64.94	(0.81)	ลบ. (1.24)	98.76	
7	ค่าใช้จ่าย	15.90	14.42	(1.48)	ลบ. (9.28)	90.72	

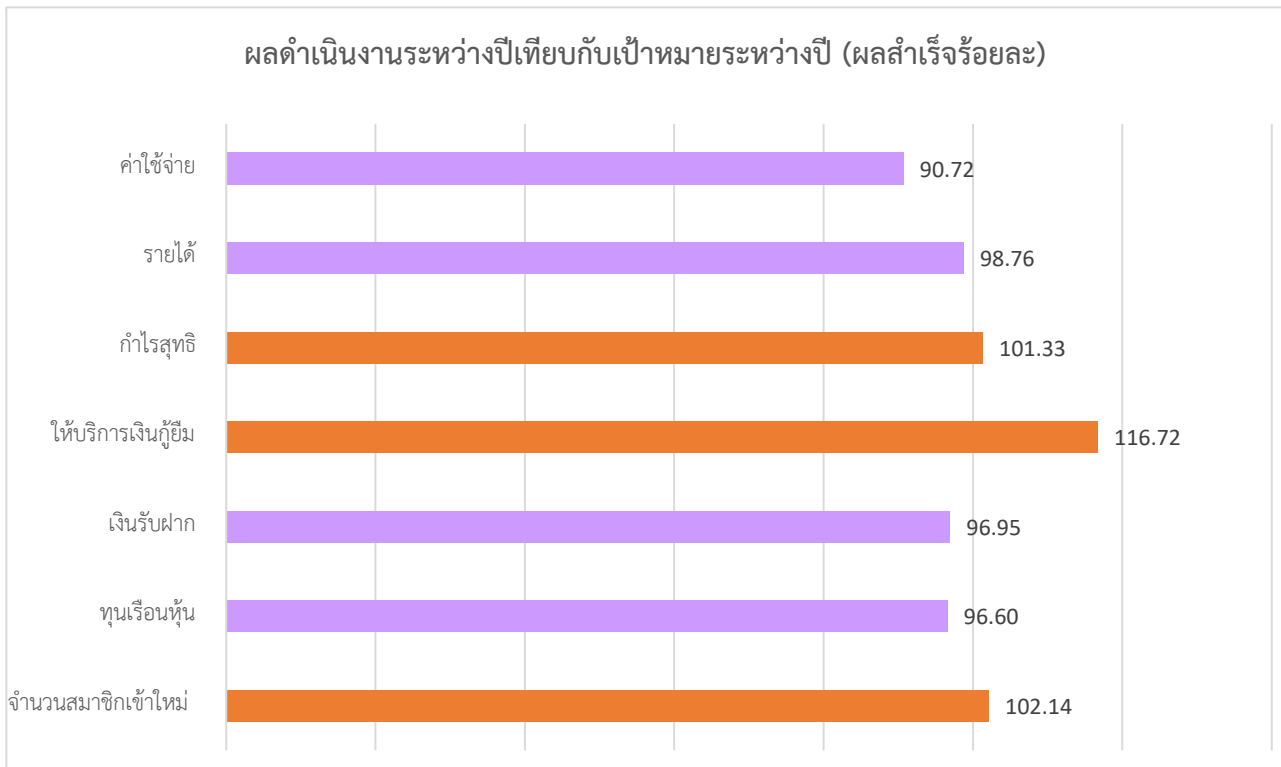

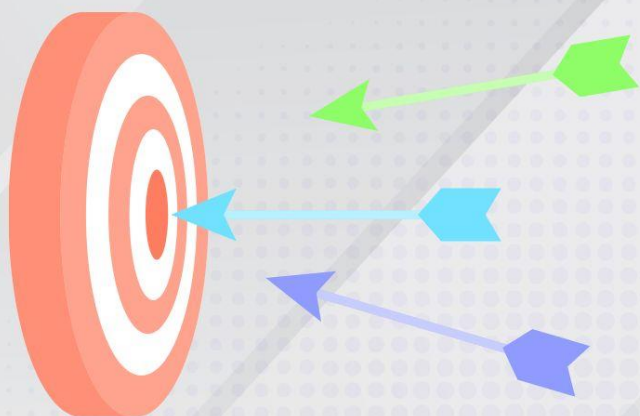

# รายงานผังปฏิบัติงาน ตามแผนงานปี 2568



แผนงาน/ โครงการสนับสนุนแผนยุทธศาสตร์สหกรณ์ออมทรัพย์มหาวิทยาลัยทักษิณ จำกัด ประจำปี 2568

ที่	กิจกรรม/โครงการ	ตัวชี้วัด	คะแนน	ต.ค.	พ.ย.	ธ.ค.	ม.ค.	ก.พ.	มี.ค.	เม.ย.	พ.ค.	มิ.ย.	ก.ค.	ส.ค.	ก.ย.	ผลดำเนินงาน
ยุทธศาสตร์ที่ 1 : การพัฒนาศักยภาพการบริหารจัดการ ให้สหกรณ์มีความมั่นคง และยั่งยืน																
1	โครงการสัมมนาจัดทำแผนยุทธศาสตร์/ แผนปฏิบัติงาน/การติดตามการ ดำเนินงานตามแผน (1) สัมมนาแผนปฏิบัติงานปี 2568 (2) สัมมนาทำแผนงานปี 2569	1	1						★							โครงการสัมมนาแผนปฏิบัติงานตามแผนยุทธศาสตร์ ประจำปี 2568 (กรรมการ และเจ้าหน้าที่)  โครงการ “สัมมนาแผนงานประจำปีบัญชี 2569 (กรรมการ เจ้าหน้าที่ สมาชิก และหน่วยงานภายนอก)
2	โครงการบริหารจัดการหนี้ และการเรียนรู้ ก่อนกู้ก่อนค้าประกัน	1	1			★										โครงการบริหารจัดการหนี้ และอบรมการค้าประกัน เงินกู้ที่ต้องรู้(วิทยากร : นายประเสริฐ อินทรชุมนุม)
3	โครงการปรับโครงสร้างหนี้	1	1						★	★	★	★	★	★	★	กำหนดระเบียบฯ ว่าด้วยการปรับโครงสร้างหนี้ พ.ศ. 2568 และมีสมาชิกเข้าร่วมจำนวน 8 คน
4	โครงการเงินกู้ดูเงินออม	1	1								★					ปรับโครงการเงินกู้ดูเงินออมใหม่(ถือใช้ 1 ต.ค. 68) (เสนอให้ฝากเงินออมทรัพย์มั่นคง(3.25% ต่อปี))
5	บริหารต้นทุนทางการเงินให้เหมาะสม (ทบทวนระเบียบว่าด้วยการถือหุ้นและ หรือเงินรับฝาก)	1	1								★					1) กำหนดระเบียบฯ ว่าด้วยการรับฝาก พ.ศ. 2568 และประกาศที่เกี่ยวข้อง 2) กำหนดระเบียบฯ ว่าด้วยการถือหุ้นของสมาชิก พ.ศ. 2568 (ถือใช้ 1 ม.ค. 69) และ 3) บริหารต้นทุนทางการเงิน มีส่วนเหลือ ณ วันที่ 30 ก.ย. 68 = ร้อยละ 1.75

ที่	กิจกรรม/โครงการ	ตัวชี้วัด	คะแนน	ด.ค. 67	พ.ย. 67	ธ.ค. 67	ม.ค. 68	ก.พ. 68	มี.ค. 68	เม.ย. 68	พ.ค. 68	มิ.ย. 68	ก.ค. 68	ส.ค. 68	ก.ย. 68	ผลดำเนินงาน
ยุทธศาสตร์ที่ 2 : เพิ่มศักยภาพในการบริหารงานตามหลักธรรมาภิบาล และการบริการของสหกรณ์ให้มีประสิทธิภาพ																
6	โครงการเพิ่มศักยภาพกรรมการผู้ตรวจสอบกิจการ และเจ้าหน้าที่	1	1	★	★	★	★	★	★	★	★	★	★	★	★	กรรมการ = 15/15 คน ผู้ตรวจสอบกิจการ = 2/2 คน และเจ้าหน้าที่ = 7/7 คนอบรม Onsite และ Online
7	โครงการอบรมหลักสูตรผู้ตรวจสอบกิจการขั้นพื้นฐาน(สำหรับสมาชิก)	1	0													ปีบัญชี 2568 ไม่มีสมาชิกเข้าร่วมอบรม
8	โครงการอบรม/สัมมนาสมาชิก(สมาชิกใหม่และสมาชิกเดิม)	1	1									★	★	★	★	(1) โครงการปลูกฝังลูกหลานสู่อุดมการณ์สหกรณ์ (2) อบรมความรู้ทางสหกรณ์แก่สมาชิก
9	โครงการสมาชิกสัมพันธ์ (ทัศนศึกษา)	1	0													เสนอโครงการไปประเทศมาเลเซีย สมาชิกเข้าร่วมน้อย จึงยกเลิก
10	โครงการสำรวจความต้องการของสมาชิก และหรือความพึงพอใจ (เงินกู้ เงินฝาก สวัสดิการ การบริการ การประชาสัมพันธ์)	1	1						★				★			โครงการสำรวจความต้องการของสมาชิก และหรือความพึงพอใจ (สอบถามเดือน มี.ค. 68 สรุปผลเดือน ก.ค. 68)
11	โครงการอบรม/พัฒนาระบบการควบคุมภายใน และบริหารความเสี่ยง การควบคุมภายใน	2	2					★	★	★					★	กรรมการและเจ้าหน้าที่เข้าร่วมอบรมด้านความเสี่ยง และการควบคุมภายใน จำนวน 8 คน อบรม Onsite และ Online ประเมินผลควบคุมภายใน ประเมินบริหารความเสี่ยง ดำเนินการแล้วเสร็จเดือน ก.ย. 68
12	โครงการแลกเปลี่ยนเรียนรู้กับสหกรณ์อื่น	1	1											★		โครงการแลกเปลี่ยนเรียนรู้ สอ.โรงพยาบาลเดลิน และชุมนุมสหกรณ์ออมทรัพย์ครูไทย จำกัด

ที่	กิจกรรม/โครงการ	ตัวชี้วัด	คะแนน	ต.ค.	พ.ย.	ธ.ค.	ม.ค.	ก.พ.	มี.ค.	เม.ย.	พ.ค.	มิ.ย.	ก.ค.	ส.ค.	ก.ย.	ผลดำเนินงาน
<b>ยุทธศาสตร์ที่ 3 : การพัฒนาศักยภาพการบริหารจัดการในองค์กรสมรรถนะสูงด้วยเทคโนโลยีและนวัตกรรม เพิ่มประสิทธิภาพการดำเนินงานธุรกิจด้วยเทคโนโลยีและข้อมูลสารสนเทศ</b>																
13	โครงการเพิ่มประสิทธิภาพโปรแกรมระบบงานสหกรณ์ให้ทันการเปลี่ยนแปลง	1	1												★	โครงการพัฒนาระบบการให้บริการสมาชิกผ่านระบบอิเล็กทรอนิกส์ ได้แก่ 1) แจ้งข้อมูลการชำระออนไลน์ และ 2) การบริการเงินกู้แบบออนไลน์
14	โครงการส่งเสริมการขับเคลื่อนสหกรณ์ด้วยข้อมูลสารสนเทศ	1	1												★	โครงการส่งเสริมการขับเคลื่อนสหกรณ์ด้วยข้อมูลสารสนเทศ(ประชาสัมพันธ์ Dashboard ผ่านเว็บไซต์)
15	โครงการพัฒนาระบบเทคโนโลยีเพื่อสื่อสารและประชาสัมพันธ์	1	1						★	★	★	★	★	★	★	โครงการพัฒนาระบบเทคโนโลยีเพื่อการสื่อสารและประชาสัมพันธ์ ได้แก่ 1) การเผยแพร่ประชาสัมพันธ์ในช่องทาง online หรือ social media และ 2) การเผยแพร่ประชาสัมพันธ์ช่องทาง online หรือ social media
16	โครงการตัวแทนหน่วยงาน	1	1	★	★	★	★	★	★	★	★	★	★	★	★	โครงการตัวแทนหน่วยงาน จำนวน 47 คน
<b>ยุทธศาสตร์ที่ 4 ยกระดับศักยภาพและสมรรถนะการดำเนินงานชีวิตของสมาชิกตามหลักการสหกรณ์ และการจัดสวัสดิการที่ใช้แก่สมาชิก</b>																
17	โครงการพัฒนาความรู้วางแผนทางการเงินของสมาชิก	1	1												★	โครงการพัฒนาความรู้วางแผนทางการเงินของสมาชิก (1) สมาชิกเข้าร่วมอบรม จำนวน 82 คน (2) สมาชิกที่เข้าร่วม การวางแผนทางการเงิน ปีบัญชี 2568 จำนวน 20 คน
18	โครงการส่งเสริมการออม (1) วันออมแห่งชาติ (2) ครบรอบ 29 ปี	1	1	★												โครงการออมทรัพย์พิเศษของอาคารสำนักงานใหม่ WUsavings  โครงการ “ส่งเสริมการออมลดธงสหกรณ์คุณภาพ มาตราฐาน(ชสอ.) WUsavings 29 <sup>th</sup>

ที่	กิจกรรม/โครงการ	ตัวชี้วัด	คะแนน	ต.ค. 67	พ.ย. 67	ธ.ค. 67	ม.ค. 68	ก.พ. 68	มี.ค. 68	เม.ย. 68	พ.ค. 68	มิ.ย. 68	ก.ค. 68	ส.ค. 68	ก.ย. 68	ผลดำเนินงาน
19	โครงการอบรมด้านวิชาการและวิชาชีพให้แก่สมาชิกและครอบครัว (1) โครงการ "จัดการสุขภาพ ด้วยการเดินแอโรบิก" (2) โครงการ "แต่งหน้าเพื่อการประกอบอาชีพและพัฒนาภาพลักษณ์" (3) โครงการ "อบรมการเขียนแผนธุรกิจเบื้องต้น" (4) โครงการ "การทำคอนเทนต์ตัดต่อวิดีโอสร้างสรรค์ด้วยโทรศัพท์มือถือ (Application Capcut)"	1 1 1 1	1 1 1 1									★		★	★	สมาชิกเข้าร่วมจำนวน 140 คน
20	โครงการเงินทุนเพื่อพัฒนาคุณภาพชีวิต	1	1					★								(1) กำหนดประกาศฯ เงินกู้พิเศษเพื่อการลงทุนประกอบอาชีพ (4.99% ต่อปี) (ยังไม่มีสมาชิกเข้าร่วม) (2) กำหนดประกาศฯ เงินกู้สามัญเพื่อการลงทุนประกอบอาชีพ (4.99% ต่อปี) (ยังไม่มีสมาชิกเข้าร่วม) ให้สมาชิกนำสินค้ามาจำหน่าย ณ สำนักงาน และจำหน่ายผ่าน Line Group
21	โครงการขายชื่อ-ชื่อสตย์	1	1						★	★	★	★	★	★	★	
22	โครงการเพิ่ม/ปรับปรุงสวัสดิการ	1	1											★		เสนอเพิ่ม 1) สวัสดิการสมาชิกเป็นขวัญกำลังใจให้ผู้ป่วยที่บาดเจ็บหรือเจ็บป่วยร้ายแรง 2) สวัสดิการช่วยเหลือสมาชิก(กรณีสมาชิกเสียชีวิต หรือทุพพลภาพ และเพิ่มสวัสดิการช่วยเหลือสมาชิกอาวุโส (บ้านอายุ)) 3) สวัสดิการทุนพัฒนาการศึกษาสมาชิก 4) สวัสดิการประกันวินาศภัยระยะสมาชิก และ 5) เพิ่มจำนวนเงินสวัสดิการวันเกิด ถือใช้ 1 ม.ค. 69
23	โครงการ Happy Life	1	1						★	★	★	★	★			(สมาชิกเข้าร่วมโครงการฯ จำนวน 62 คน) มีสุขภาพดีขึ้น จำนวน 19 คน)

ที่	กิจกรรม/โครงการ	ตัวชี้วัด	คะแนน	ต.ค.	พ.ย.	ธ.ค.	ม.ค.	ก.พ.	มี.ค.	เม.ย.	พ.ค.	มิ.ย.	ก.ค.	ส.ค.	ก.ย.	ผลดำเนินงาน
<b>ยุทธศาสตร์ที่ 5 : การส่งเสริมบทบาทสหกรณ์ในความรับผิดชอบต่อชุมชนและสังคม</b>																
24	โครงการจัด/สนับสนุนกิจกรรมสาธารณประโยชน์ (3 รายการ) (1) ด้านศาสนา/คุณธรรม/จริยธรรม/วัฒนธรรม/การแสดงถึงความรักภักดี (2) การศึกษา/กีฬา (3) การสาธารณสุข/การช่วยเหลือ/ป้องกัน/บรรเทาภัยธรรมชาติ	1 1 1	1 1 1						★			★	★			โครงการแสดงความรักภักดี สนับสนุนอุปกรณ์สำนักงาน บริจาคพัสดุ จำนวน 4 รายการ ให้โรงเรียนเมืองนครศรีธรรมราช ช่วยเหลือสมาชิกที่ได้รับความช่วยเหลือจากอุทกภัยในภาคใต้ ร่วมกับชุมนุมสหกรณ์ออมทรัพย์แห่งประเทศไทย จำกัด
25	โครงการจัด/สนับสนุนกิจกรรมอนุรักษ์ทรัพยากรธรรมชาติและสิ่งแวดล้อม (1) ด้านการรักษาสภาพแวดล้อมแหล่งน้ำและชุมชน (2) ด้านการบำบัดและฟื้นฟูทรัพยากรธรรมชาติและสิ่งแวดล้อม (3) ด้านการประหยัด น้ำกลับมาใช้ซ้ำลดใช้สารเคมี และอื่น ๆ	1 1 1	1 1 1											★		โครงการ “ปล่อยปลาเฉลิมพระเกียรติ” อ่างเก็บน้ำชลประทาน โรงพยาบาลศูนย์การแพทย์มหาวิทยาลัยวลัยลักษณ์ โครงการ “บำบัดฟื้นฟูทรัพยากรธรรมชาติและสิ่งแวดล้อม” บ้านในถ้ำ อ.ท่าศาลา จ.นครศรีธรรมราช โครงการ “บริจาคเครื่องกรองน้ำ เพื่อสุขภาพที่ดีของเยาวชน และลดการใช้พลาสติก” ณ โรงเรียนมัธยมบุญคงอุปการ จ.นครศรีธรรมราช
<b>รวมจำนวนโครงการ</b>		<b>35</b>	<b>33</b>													
<b>คิดเป็นผลสำเร็จ</b>		<b>100.00</b>	<b>94.29%</b>													<b>★</b> <b>ดำเนินการเรียบร้อยแล้ว</b>

## การมีส่วนร่วมของกรรมการ

### การเข้าร่วมประชุมของคณะกรรมการประจำปีบัญชี 2568

ที่	คณะกรรมการ	จำนวน กรรมการ (ราย)	จำนวน ครั้งที่ ประชุม	รวม ทั้งหมด (ราย)	เข้า ประชุม จริง (ราย)	การเข้าร่วมประชุม			
						ปี 2568	ปี 2567	ปี 2566	ปี 2565
	คณะกรรมการดำเนินการ	15	13	195	173	88.72%	84.62%	88.33%	91.43%
ที่	คณะกรรมการ	จำนวน กรรมการ (ราย)	จำนวน ครั้งที่ ประชุม	รวม ทั้งหมด (ราย)	เข้า ประชุม จริง (ราย)	การเข้าร่วมประชุม			
						ปี 2568	ปี 2567	ปี 2566	ปี 2565
1	คณะกรรมการอำนวยการ	5	10	50	48	96.00%	90.00%	94.00%	95.56%
2	คณะกรรมการเงินกู้	5	12	60	55	91.67%	91.67%	80.00%	98.33%
3	คณะกรรมการศึกษาและประชาสัมพันธ์	5	8	40	36	90.00%	82.50%	94.29%	90.00%
4	คณะอนุกรรมการประเมินราคา และตรวจสอบหลักทรัพย์	5	7	35	32	91.43%			
5	คณะอนุกรรมสรหา คณะกรรมการดำเนินการ	5	2	10	9	90.00%			
6	คณะอนุกรรมการบริหารบุคคล	7	5	35	28	80.00%			
7	คณะอนุกรรมการบริหารเงิน และการลงทุน	5	10	50	41	82.00%			
8	คณะอนุกรรมการควบคุมภายใน	3	3	9	8	88.89%			
9	คณะอนุกรรมการบริหารความเสี่ยง	5	2	10	10	100.00%			
10	คณะอนุกรรมการตรวจสอบพัสดุ	3	1	3	3	100.00%			
11	คณะอนุกรรมการติดตาม และเร่งรัดหนี้สิน	5	5	25	23	92.00%			
12	คณะอนุกรรมการทำการคัดเลือก เอกสารและควบคุมการทำลายเอกสาร	3	2	6	6	100.00%			
13	คณะอนุกรรมการตรวจรับอาหารในพิธี เปิดอาคารสำนักงาน	3	1	3	3	100.00%			
14	คณะอนุกรรมการจ้างจัดสถานที่พิธีเปิด อาคาร สนง.	3	1	3	3	100.00%			
15	คณะอนุกรรมการประเมินทดลอง ปฏิบัติงานลูกจ้างชั่วคราวรายวัน ตำแหน่งแม่บ้าน	3	1	3	3	100.00%			

ที่	คณะกรรมการ	จำนวน กรรมการ (ราย)	จำนวน ครั้งที่ ประชุม	รวม ทั้งหมด (ราย)	เข้า ประชุม จริง (ราย)	การเข้าร่วมประชุม			
						ปี 2568	ปี 2567	ปี 2566	ปี 2565
16	คณะกรรมการกำหนดขอบเขตของงาน (TOR) จัดซื้อเครื่องคอมพิวเตอร์ PC พร้อมจอภาพ และเครื่องคอมพิวเตอร์ (โน้ตบุ๊ก)	3	2	6	6	100.00%			
17	คณะกรรมการตรวจรับเครื่องคอมพิวเตอร์ PC พร้อมจอภาพ และเครื่องคอมพิวเตอร์ (โน้ตบุ๊ก)	3	1	3	3	100.00%			
18	คณะกรรมการจำหน่ายทรัพย์สิน	3	2	6	6	100.00%			
19	คณะกรรมการคัดเลือกเจ้าหน้าที่สหกรณ์ ตำแหน่งเจ้าหน้าที่การเงิน	5	2	10	9	90.00%			
20	คณะกรรมการตรวจรับรายชื่อสมาชิกทำประกันอุบัติเหตุ	3	1	3	3	100.00%			
	รวม		78	370	335	90.54%			

รายงานผลการเข้าร่วมประชุมของคณะกรรมการดำเนินการ และคณะกรรมการอื่น ๆ ชุดที่ 29  
(ตั้งแต่เดือนมกราคม 2568 สิ้นสุดเดือนพฤศจิกายน 2568)

ที่	ชื่อ - สกุล	ตำแหน่ง	คณะกรรมการ ดำเนินการ	คณะกรรมการ อำนวยความสะดวก	คณะกรรมการ เงินกู้	คณะกรรมการ ศึกษาและ ประชาสัมพันธ์
1	อาจารย์ ดร.อัทนันท์ เตโชพิศาลวงศ์	ประธานกรรมการ	83.33	90.00		
2	นางจุฑารัตน์ ธานีรัตน์	รองประธานกรรมการคนที่ 1	91.67		100.00	
3	ผศ.ดร.พิमान ชีระรัตนสุนทร	รองประธานกรรมการคนที่ 2	75.00			100.00
4	นางศิวฉัตร ตันทวีวงศ์	เหรัญญิก	100.00	90.00		
5	นายไพศาล พุมดวง	ผู้ช่วยเหรัญญิก	100.00			87.50
6	ผศ.ดร.โกวิท กิตติวุฒิสักดิ์	กรรมการ	83.33			100.00
7	นายชัยมนต์ คงทน	กรรมการ	100.00	100.00		
8	นายธมยศ ไกรนรา	กรรมการ	100.00			87.50
9	ผศ.ดร.วันชาติ ปรีชาดิวงค์	กรรมการ	91.67			87.50
10	ว่าที่ ร.อ.ศราวุธ อินปิน	กรรมการ	75.00		60.00	
11	นายสมเกียรติ เพชรวรรณพันธ์	กรรมการ	91.67		100.00	
12	นายสรรเสริญ เอี้ยดกลับ	กรรมการ	83.33		100.00	
13	นายอนันต์เดช ศรีราพร	กรรมการ	66.67	90.00		
14	นางอุมาภรณ์ จุลเลิศ	เลขานุการ	100.00	100.00		
15	นายรัชชัย ประดู่	ผู้ช่วยเลขานุการ	100.00		100.00	

# งบการเงินประจำปีบัญชี **2568**

## และรายงานของผู้สอบบัญชี



## หนังสือรับรองของสหกรณ์

วันที่ 6 พฤศจิกายน 2568

เรียน นางยินดี เพชรหอม

หนังสือรับรองฉบับนี้ให้ไว้เพื่อประโยชน์ของท่านในการตรวจสอบงบการเงินของสหกรณ์ออมทรัพย์ มหาวิทยาลัยวลัยลักษณ์ จำกัด สำหรับปีสิ้นสุดวันที่ 30 กันยายน 2568 เพื่อแสดงความเห็นว่างบการเงินดังกล่าวแสดงฐานะการเงิน ณ วันที่ 30 กันยายน 2568 ผลการดำเนินงานและกระแสเงินสด สำหรับปีสิ้นสุดวันเดียวกันของสหกรณ์ออมทรัพย์มหาวิทยาลัยวลัยลักษณ์ จำกัด โดยถูกต้องตามที่ควรในสาระสำคัญตามระเบียบที่นายทะเบียนสหกรณ์กำหนดหรือไม่

ข้าพเจ้าเป็นผู้รับผิดชอบในการจัดทำมีการจัดการที่มีประสิทธิภาพ เพื่อให้การดำเนินงานของสหกรณ์เป็นไปตามกฎหมายสหกรณ์ ระเบียบ ข้อบังคับที่เกี่ยวข้อง

ข้าพเจ้าขอรับรองรายละเอียดเกี่ยวกับงบการเงินที่ท่านตรวจสอบตามที่ข้าพเจ้าทราบและคิดว่าควรจะเป็น ดังต่อไปนี้

### 1. งบการเงิน

1.1 ตามข้อตกลงในการรับงานตรวจสอบวันที่ 6 มกราคม 2568 ข้าพเจ้าเป็นผู้รับผิดชอบในการจัดทำงบการเงิน โดยถูกต้องตามที่ควรในสาระสำคัญตามระเบียบที่นายทะเบียนสหกรณ์กำหนด

1.2 งบการเงินไม่มีการแสดงข้อมูลที่ขัดต่อข้อเท็จจริงอันเป็นสาระสำคัญ ซึ่งรวมถึงการละเว้นการแสดงรายการและข้อมูลต่าง ๆ

1.3 ข้อสมมติที่สำคัญที่สหกรณ์ใช้ในการประมาณการทางบัญชีมีความสมเหตุสมผล

1.4 รายการหรือข้อมูลดังต่อไปนี้มีการบันทึกหรือเปิดเผยไว้อย่างเพียงพอและเหมาะสมในงบการเงิน เช่น รายการธุรกิจที่มีกับสาขาของสหกรณ์หรือบุคคลอื่น ข้อตกลงกับสถาบันการเงินเกี่ยวกับภาระผูกพันเงินฝาก หรือข้อจำกัดการใช้เงินกู้ สินทรัพย์ที่ใช้เป็นหลักประกัน

1.5 เหตุการณ์ภายหลังวันที่ในงบการเงินที่ระเบียบนายทะเบียนสหกรณ์กำหนดให้ปรับปรุงหรือเปิดเผยได้ปรับปรุงหรือเปิดเผยแล้ว

1.6 ผลของการไม่แก้ไขข้อมูลที่ขัดต่อข้อเท็จจริงไม่มีสาระสำคัญ ข้อสังเกต ทั้งต่อเฉพาะรายการหรือโดยรวมต่องบการเงิน รายการของข้อมูลที่ขัดต่อข้อเท็จจริงที่ไม่แก้ไขได้จัดทำเป็นเอกสารแนบของหนังสือรับรองนี้

1.7 ไม่มีรายการผิดปกติที่เกี่ยวข้องกับการกระทำของคณะกรรมการดำเนินการหรือเจ้าหน้าที่ของสหกรณ์ ผู้ซึ่งมีหน้าที่สำคัญเกี่ยวกับระบบบัญชีและระบบการควบคุมภายใน หรือรายการผิดปกติที่มีผลกระทบต่ออย่าง เป็นสาระสำคัญต่องบการเงิน

1.8 สหกรณ์มีกรรมสิทธิ์ในสินทรัพย์ทั้งหมดอย่างถูกต้องตามกฎหมายและไม่มีภาระผูกพันหรือข้อผูกมัดใด ๆ ในสินทรัพย์ของสหกรณ์ เว้นแต่ที่ได้เปิดเผยไว้ในหมายเหตุประกอบงบการเงิน

1.9 สหกรณ์ได้บันทึกหรือเปิดเผยรายการหนี้สินทั้งหมดของสหกรณ์ ทั้งที่เกิดขึ้นแล้วและอาจเกิดขึ้นในภายหน้าไว้อย่างเหมาะสม รวมทั้งได้มีการเปิดเผยไว้ในหมายเหตุประกอบงบการเงินเกี่ยวกับหลักประกันทั้งหมดที่สหกรณ์ให้แก่บุคคลที่สาม นอกจากนี้สหกรณ์ไม่มีคดีฟ้องร้องอื่นและไม่มีคดีที่คาดว่าจะเกิดขึ้น

1.10 นอกจากเรื่องที่ยังอธิบายไว้ในหมายเหตุประกอบงบการเงินแล้ว ไม่มีเหตุการณ์ใดเกิดขึ้นหรือไม่ปรากฏข้อเท็จจริงใดที่มีผลกระทบต่องบการเงินอย่างมีสาระสำคัญ ซึ่งต้องนำมาปรับปรุงงบการเงินหรือเปิดเผยในหมายเหตุประกอบงบการเงินอีก

## 2. การให้ข้อมูล

ข้าพเจ้าได้จัดเอกสารหลักฐานและข้อมูลดังต่อไปนี้ให้ท่านตรวจสอบครบถ้วนแล้ว คือ

2.1 บันทึกการรายการทุกรายการในบัญชี เอกสารหลักฐานประกอบรายการบัญชี และข้อมูลอื่นที่เกี่ยวข้องทั้งหมด

2.2 รายงานการประชุมคณะกรรมการดำเนินการและรายงานการประชุมใหญ่

2.3 ข้อมูลอื่นที่ท่านขอจากข้าพเจ้าเพื่อวัตถุประสงค์ของการตรวจสอบ

2.4 เข้าถึงบุคคลในสหกรณ์ที่ท่านระบุว่าจำเป็นในการได้มาซึ่งหลักฐานการสอบบัญชีอย่างไม่จำกัด

2.5 สหกรณ์ได้ปฏิบัติตามเงื่อนไขของสัญญาทั้งหมดซึ่งหากไม่ปฏิบัติตามอาจมีผลกระทบต่ออย่างมีสาระสำคัญต่องบการเงิน นอกจากนี้สหกรณ์ได้ปฏิบัติตามระเบียบและข้อกำหนดของหน่วยงานราชการหรือหน่วยงานที่กำกับดูแล ซึ่งหากไม่ปฏิบัติตามอาจมีผลกระทบต่ออย่างมีสาระสำคัญต่องบการเงิน

2.6 สหกรณ์ได้เปิดเผยข้อมูลทั้งหมดที่เป็นผลจากการประเมินความเสี่ยงเรื่องการทุจริตที่มีผลต่องบการเงินที่ขัดต่อข้อเท็จจริงอันเป็นสาระสำคัญ

2.7 สหกรณ์ได้เปิดเผยข้อมูลทุกอย่าง ซึ่งเกี่ยวข้องกับการทุจริตหรือสงสัยว่าจะทุจริตที่สหกรณ์ทราบและที่มีผลกระทบต่อสหกรณ์ โดยเกี่ยวข้องกับคณะกรรมการดำเนินการสหกรณ์ เจ้าหน้าที่สหกรณ์ที่มีบทบาทสำคัญเกี่ยวกับการควบคุมภายใน หรือบุคคลอื่น ซึ่งการทุจริตมีผลกระทบต่ออย่างมีสาระสำคัญต่องบการเงิน

2.8 สหกรณ์ไม่ได้รับหนังสือแจ้งจากหน่วยงานราชการอันมีผลต่องบการเงิน เพราะมิได้ปฏิบัติตามกฎหมายหรือข้อบังคับ ซึ่งรวมถึงการถูกเรียกขดเซช หรือถูกประเมินภาษีอากร หรือมีหนี้สินที่อาจเกิดขึ้นในภายหลัง ซึ่งควรจะได้นำมาพิจารณาเปิดเผยในหมายเหตุประกอบงบการเงิน หรือใช้เป็นหลักเกณฑ์ในการตั้งสำรองค่าเสียหายที่อาจเกิดขึ้น

ขอแสดงความนับถือ



(อาจารย์ ดร.อตันันท์ เตโชพิศาลวงศ์)

ประธานกรรมการ



(นางดวงพร ศรีแก้ววรรณ)

ผู้จัดการ

วันที่ 6 พฤศจิกายน 2568

## รายงานของผู้สอบบัญชี

เสนอ สมาชิกสหกรณ์ออมทรัพย์มหาวิทยาลัยวลัยลักษณ์ จำกัด

### ความเห็น

ข้าพเจ้าได้ตรวจสอบงบการเงินของสหกรณ์ออมทรัพย์มหาวิทยาลัยวลัยลักษณ์ จำกัด ประกอบด้วย งบฐานะการเงิน ณ วันที่ 30 กันยายน 2568 งบกำไรขาดทุน และงบกระแสเงินสด สำหรับปีสิ้นสุดวันเดียวกัน และหมายเหตุประกอบงบการเงิน รวมถึงหมายเหตุสรุปนโยบายการบัญชีที่สำคัญ

ข้าพเจ้าเห็นว่า งบการเงินข้างต้นนี้แสดงฐานะการเงินของสหกรณ์ออมทรัพย์มหาวิทยาลัยวลัยลักษณ์ จำกัด ณ วันที่ 30 กันยายน 2568 ผลการดำเนินงานและกระแสเงินสด สำหรับปีสิ้นสุดวันเดียวกัน โดยถูกต้องตามที่ควรในสาระสำคัญตามระเบียบนายทะเบียนสหกรณ์

### เกณฑ์ในการแสดงความเห็น

ข้าพเจ้าได้ปฏิบัติงานตรวจสอบตามมาตรฐานการสอบบัญชีและตามระเบียบกรมตรวจบัญชีสหกรณ์ ความรับผิดชอบของข้าพเจ้าได้กล่าวไว้ ในส่วนของความรับผิดชอบของผู้สอบบัญชีต่อการตรวจสอบงบการเงิน ในรายงานของข้าพเจ้า ข้าพเจ้ามีความเป็นอิสระจากสหกรณ์และได้ปฏิบัติตามจรรยาบรรณของผู้สอบบัญชีสหกรณ์ ข้าพเจ้าเชื่อว่าหลักฐานการสอบบัญชีที่ข้าพเจ้าได้รับเพียงพอและเหมาะสมเพื่อใช้เป็นเกณฑ์ในการแสดงความเห็นของข้าพเจ้า

### เรื่องสำคัญในการตรวจสอบ

เรื่องสำคัญในการตรวจสอบ คือ เรื่องต่าง ๆ ที่มีนัยสำคัญที่สุดตามดุลยพินิจของผู้ประกอบวิชาชีพของข้าพเจ้าในการตรวจสอบงบการเงินสำหรับงวดปัจจุบัน ข้าพเจ้าได้นำเรื่องเหล่านี้มาพิจารณาในบริบทของการตรวจสอบงบการเงินโดยรวมและในการแสดงความเห็นของข้าพเจ้า ทั้งนี้ ข้าพเจ้าไม่ได้แสดงความเห็นแยกต่างหากสำหรับเรื่องเหล่านี้

เรื่องสำคัญในการตรวจสอบ พร้อมวิธีการตรวจสอบแต่ละเรื่องมีดังต่อไปนี้

#### 1. เงินให้กู้ยืมแก่สมาชิก

ตามที่กล่าวไว้ในหมายเหตุประกอบงบการเงิน ข้อ 5. เงินให้กู้ยืม - สุทธิ ณ วันที่ 30 กันยายน 2568 สหกรณ์มียอดรวมเงินให้กู้ยืมทั้งสิ้น-สุทธิ จำนวนเงิน 847,778,864.91 บาท คิดเป็นร้อยละ 65.02 ของสินทรัพย์ทั้งสิ้น แยกเป็น เงินให้กู้ยืมระยะสั้น-สุทธิ จำนวน 101,822,318.96 บาท เงินให้กู้ยืมระยะยาวจำนวน 745,956,545.95 บาท ซึ่งเป็นเรื่องที่ข้าพเจ้าให้ความสำคัญในการตรวจสอบรายการดังกล่าว

ข้าพเจ้าได้ทำการประเมินความเสี่ยงและกิจกรรมการควบคุมเกี่ยวกับธุรกิจสินเชื่อและเลือกตัวอย่างมาสุ่มทดสอบว่าได้มีการปฏิบัติตามระบบการควบคุมภายในที่ได้กำหนดไว้หรือไม่ การทดสอบการควบคุมภายในประกอบด้วย การสอบทานระเบียบการให้เงินกู้แก่สมาชิก สังเกตการณ์และสอบถามการปฏิบัติงานของเจ้าหน้าที่

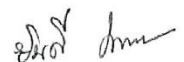

ผู้รับผิดชอบในการตรวจสอบคำขอู้ คุณสมบัติผู้กู้ วงเงินกู้ ผู้ค้ำประกัน สอบถามและอ่านรายงานการประชุม เกี่ยวกับการพิจารณาอนุมัติเงินให้กู้แต่ละประเภทว่าเป็นไปตามระเบียบที่สหกรณ์กำหนด

ข้าพเจ้าผู้สอบทานการชำระหนี้บัญชีย่อยลูกหนี้เงินให้กู้ เพื่อติดตามว่ามีลูกหนี้เงินให้กู้อยู่หรือไม่สามารถชำระหนี้ตามที่กำหนดไว้ โดยได้สอบทานการประมาณการค่าเผื่อหนี้สงสัยจะสูญว่าเป็นไปตามประกาศนายทะเบียนสหกรณ์ เรื่อง การประมาณการค่าเผื่อหนี้สงสัยจะสูญ สำหรับสหกรณ์ออมทรัพย์และสหกรณ์เครดิตยูเนียนที่เรียกเก็บเงินงวดชำระหนี้จากสมาชิก โดยการหักจากเงินได้ ณ ที่จ่าย พ.ศ. 2567 โดยข้าพเจ้าได้ปฏิบัติงานอย่างเป็นอิสระ

## 2. เงินรับฝาก

ตามหมายเหตุประกอบงบการเงิน ข้อ 9 รายการเงินรับฝาก ณ วันที่ 30 กันยายน 2568 สหกรณ์มีเงินรับฝากทั้งสิ้น จำนวน 425,713,937.13 บาท คิดเป็นร้อยละ 32.65 ของหนี้สินและทุนของสหกรณ์ เป็นเงินรับฝากจากสมาชิก จำนวน 375,447,671.16 บาท และเงินรับฝาก-มหาวิทยาลัยวลัยลักษณ์ จำนวน 50,266,265.97 บาท เนื่องจากจำนวนเงินมีสาระสำคัญ ข้าพเจ้าจึงให้ความสำคัญกับการตรวจสอบรายการดังกล่าว

ข้าพเจ้าได้ตรวจสอบยอดคงเหลือด้วยการสุ่มรายการเคลื่อนไหวทางการบัญชี สุ่มทดสอบการคำนวณดอกเบี้ยจ่ายเงินรับฝาก ทดสอบระบบการควบคุมภายใน และสอบทานระเบียบว่าด้วยเงินรับฝาก ทั้งนี้ ข้าพเจ้าปฏิบัติงานอย่างเป็นอิสระ

## 3. การรับรู้รายได้ดอกเบี้ยเงินให้กู้

ตามที่แสดงในงบกำไรขาดทุน สหกรณ์มีรายได้ดอกเบี้ยรับจากเงินให้กู้ในปี 2568 จำนวน 50,942,864.03 บาท คิดเป็นร้อยละ 79.16 ของรายได้ดอกเบี้ยและผลตอบแทนจากการลงทุน ซึ่งเป็นเรื่องสำคัญในการตรวจสอบ เนื่องจากรายได้ดังกล่าวเกิดจากสัญญาเงินให้กู้แต่ละประเภท มีเงื่อนไขการคำนวณดอกเบี้ยในอัตราที่แตกต่างกัน นอกจากนี้การรับรู้รายได้ดอกเบี้ยเงินให้กู้ที่ประมวลผลด้วยคอมพิวเตอร์หตุการคิดดอกเบี้ยในกรณีที่ลูกหนี้ชำระหนี้ไม่ตรงตามกำหนดเวลา

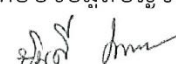
ข้าพเจ้าได้ตรวจสอบโดยการประเมินและการสุ่มทดสอบระบบการควบคุมภายในของสหกรณ์ที่เกี่ยวข้องกับการรับรู้รายได้ดอกเบี้ยเงินให้กู้ และระบบการควบคุมภายในด้านสารสนเทศที่เกี่ยวข้องกับการคำนวณดอกเบี้ยเงินให้กู้ นอกจากนี้ข้าพเจ้าได้สุ่มตรวจสอบสัญญาเงินให้กู้ว่ามีการรับรู้รายได้ดอกเบี้ยเงินให้กู้เป็นไปตามเงื่อนไขในสัญญาและสอดคล้องกับนโยบายการบัญชีที่สหกรณ์ใช้ และตามระเบียบที่นายทะเบียนสหกรณ์กำหนด รวมทั้งข้าพเจ้าได้ทำการวิเคราะห์เปรียบเทียบข้อมูลบัญชีรายได้และสุ่มตรวจสอบรายการปรับปรุงบัญชีที่สำคัญ ทั้งนี้ ข้าพเจ้าปฏิบัติงานอย่างเป็นอิสระ 

## ความรับผิดชอบของคณะกรรมการดำเนินการสหกรณ์ต้องการเงิน

คณะกรรมการดำเนินการสหกรณ์มีหน้าที่รับผิดชอบในการจัดทำและนำเสนองบการเงินเหล่านี้ โดยถูกต้องตามที่ควร ตามระเบียบนายทะเบียนสหกรณ์ และรับผิดชอบเกี่ยวกับการควบคุมภายใน ที่คณะกรรมการดำเนินการสหกรณ์พิจารณาว่าจำเป็นเพื่อให้สามารถจัดทำงบการเงินที่ปราศจากการแสดงข้อมูลที่ขัดต่อข้อเท็จจริงอันเป็นสาระสำคัญไม่ว่าจะเกิดจากการทุจริตหรือข้อผิดพลาด

ในการจัดทำงบการเงิน คณะกรรมการดำเนินการสหกรณ์รับผิดชอบในการประเมินความสามารถของสหกรณ์ในการดำเนินงานต่อเนื่อง การเปิดเผยเรื่องที่เกี่ยวข้องกับการดำเนินงานต่อเนื่องในกรณีที่มีเรื่องดังกล่าว และการใช้เกณฑ์การบัญชีสำหรับการดำเนินงานต่อเนื่อง เว้นแต่คณะกรรมการดำเนินการสหกรณ์มีความตั้งใจที่จะเลิกสหกรณ์หรือหยุดดำเนินงานหรือไม่สามารถดำเนินงานต่อเนื่องต่อไปได้

## ความรับผิดชอบของผู้สอบบัญชีต่อการตรวจสอบงบการเงิน

การตรวจสอบของข้าพเจ้ามีวัตถุประสงค์เพื่อให้ได้ความเชื่อมั่นอย่างสมเหตุสมผลว่างบการเงินโดยรวม ปราศจากการแสดงข้อมูลที่ขัดต่อข้อเท็จจริงอันเป็นสาระสำคัญหรือไม่ ไม่ว่าจะเกิดจากการทุจริตหรือข้อผิดพลาด และเสนอรายงานของผู้สอบบัญชี ซึ่งรวมความเห็นของข้าพเจ้าอยู่ด้วย ความเชื่อมั่นอย่างสมเหตุสมผล คือ ความเชื่อมั่นในระดับสูงแต่ไม่ได้เป็นการรับประกันว่าการปฏิบัติงานตรวจสอบตามมาตรฐานการสอบบัญชีและระเบียบกรมตรวจบัญชีสหกรณ์จะสามารถตรวจพบข้อมูลที่ขัดต่อข้อเท็จจริงอันเป็นสาระสำคัญที่มีอยู่ได้เสมอไป ข้อมูลที่ขัดต่อข้อเท็จจริงอาจเกิดจากการทุจริตหรือข้อผิดพลาดและถือว่ามีสาระสำคัญเมื่อคาดการณ์ได้อย่างสมเหตุสมผลว่า รายการที่ขัดต่อข้อเท็จจริงแต่ละรายการหรือทุกรายการรวมกันจะมีผลต่อการตัดสินใจในทางเศรษฐกิจของผู้ใช้ งบการเงินจากการใช้งบการเงินเหล่านี้

ในการตรวจสอบของข้าพเจ้าตามมาตรฐานการสอบบัญชีและระเบียบกรมตรวจบัญชีสหกรณ์ ข้าพเจ้าได้ใช้ดุลยพินิจและการสังเกตและสงสัยเยี่ยงผู้ประกอบวิชาชีพตลอดการตรวจสอบการปฏิบัติงานของข้าพเจ้า รวมถึง

- ระบุและประเมินความเสี่ยงจากการแสดงข้อมูลที่ขัดต่อข้อเท็จจริงอันเป็นสาระสำคัญในงบการเงิน ไม่ว่าจะเกิดจากการทุจริตหรือข้อผิดพลาด ออกแบบและปฏิบัติงานตามวิธีการตรวจสอบเพื่อตอบสนองต่อความเสี่ยงเหล่านั้น และได้หลักฐานการสอบบัญชีที่เพียงพอและเหมาะสมเพื่อเป็นเกณฑ์ในการแสดงความเห็นของข้าพเจ้า ความเสี่ยงที่ไม่พบข้อมูลที่ขัดต่อข้อเท็จจริงอันเป็นสาระสำคัญซึ่งเป็นผลมาจากการทุจริตจะสูงกว่าความเสี่ยงที่เกิดจากข้อผิดพลาด เนื่องจากการทุจริตอาจเกี่ยวกับการสมรู้ร่วมคิด การปลอมแปลงเอกสารหลักฐาน การตั้งใจละเว้นการแสดงข้อมูล การแสดงข้อมูลที่ไม่ตรงตามข้อเท็จจริงหรือการแทรกแซงการควบคุมภายใน

- ทำความเข้าใจในระบบการควบคุมภายในที่เกี่ยวข้องกับการตรวจสอบ เพื่อออกแบบวิธีการตรวจสอบที่เหมาะสมกับสถานการณ์ แต่ไม่ใช่เพื่อวัตถุประสงค์ในการแสดงความเห็นต่อความมีประสิทธิภาพของการควบคุมภายในของสหกรณ์

- ประเมินความเหมาะสมของนโยบายการบัญชีที่คณะกรรมการดำเนินการสหกรณ์ใช้และความสมเหตุสมผลของประมาณการทางบัญชีและการเปิดเผยข้อมูลที่เกี่ยวข้องซึ่งจัดทำขึ้นโดยคณะกรรมการดำเนินการสหกรณ์

- สรุปร่วมกับความเหมาะสมของการใช้เกณฑ์การบัญชีสำหรับการดำเนินงานต่อเนื่องของคณะกรรมการดำเนินการสหกรณ์ และจากหลักฐานการสอบบัญชีที่ได้รับว่า มีความไม่แน่นอนที่มีสาระสำคัญที่เกี่ยวกับเหตุการณ์หรือสถานการณ์ที่อาจเป็นเหตุให้เกิดข้อสงสัยอย่างมีนัยสำคัญต่อความสามารถของสหกรณ์ใน

*สมัคร ดม*

การดำเนินงานต่อเนื่องหรือไม่ ถ้าข้าพเจ้าได้ข้อสรุปว่ามีความไม่แน่นอนที่มีสาระสำคัญ ข้าพเจ้าต้องให้ข้อสังเกตไว้ในรายงานของผู้สอบบัญชีของข้าพเจ้าถึงการเปิดเผยข้อมูลที่เกี่ยวข้องในงบการเงิน หรือถ้าการเปิดเผยดังกล่าวไม่เพียงพอ ความเห็นของข้าพเจ้าจะเปลี่ยนแปลงไป ข้อสรุปของข้าพเจ้าขึ้นอยู่กับหลักฐานการสอบบัญชีที่ได้รับจนถึงวันที่ในรายงานของผู้สอบบัญชีของข้าพเจ้า อย่างไรก็ตาม เหตุการณ์หรือสถานการณ์ในอนาคตอาจเป็นเหตุให้สหกรณ์ต้องหยุดการดำเนินงานต่อเนื่องได้

- ประเมินการนำเสนอ โครงสร้างและเนื้อหาของงบการเงินโดยรวม รวมถึงการเปิดเผยข้อมูลที่เกี่ยวข้อง ตลอดจนประเมินว่างบการเงินแสดงรายการและเหตุการณ์ที่เกิดขึ้นโดยถูกต้องตามที่ควรหรือไม่

ข้าพเจ้าได้สื่อสารกับคณะกรรมการดำเนินการสหกรณ์เกี่ยวกับขอบเขตและช่วงเวลาของการตรวจสอบตามที่ได้วางแผนไว้ ประเด็นที่มีนัยสำคัญที่พบจากการตรวจสอบ รวมถึงข้อบกพร่องที่มีนัยสำคัญในระบบการควบคุมภายในซึ่งข้าพเจ้าได้พบในระหว่างการตรวจสอบของข้าพเจ้า

จากเรื่องทั้งหลายที่สื่อสารกับคณะกรรมการดำเนินการสหกรณ์ ข้าพเจ้าได้พิจารณาเรื่องต่าง ๆ ที่มีนัยสำคัญที่สุดในการตรวจสอบงบการเงินในงวดปัจจุบันและกำหนดเป็นเรื่องสำคัญในการตรวจสอบ ข้าพเจ้าได้อธิบายเรื่องเหล่านี้ไว้ในรายงานของผู้สอบบัญชี เว้นแต่กฎหมายหรือข้อบังคับห้ามไม่ให้เปิดเผยเรื่องดังกล่าวต่อสาธารณะหรือในสถานการณ์ที่ยากที่จะเกิดขึ้น ข้าพเจ้าพิจารณาว่าไม่ควรสื่อสาร เรื่องดังกล่าวในรายงานของข้าพเจ้า เพราะการกระทำดังกล่าวสามารถคาดการณ์ได้อย่างสมเหตุสมผลว่าจะมีผลกระทบในทางลบมากกว่าผลประโยชน์ที่ผู้มีส่วนได้เสียสาธารณะจะได้จากการสื่อสารดังกล่าว

  
(นางยินดี เพชรหอม)  
ผู้สอบบัญชีสหกรณ์

142/118 หมู่บ้านในสวน ซอย 5  
ถนนเพชรเกษม ตำบลคูหาสวรรค์  
อำเภอเมือง จังหวัดพัทลุง 93000  
วันที่ 6 พฤศจิกายน 2568

สหกรณ์ออมทรัพย์มหาวิทยาลัยวลัยลักษณ์ จำกัด

งบฐานะการเงิน

ณ วันที่ 30 กันยายน พ.ศ. 2568

		ปี 2568	ปี 2567
	หมายเหตุ	บาท	บาท
<b>สินทรัพย์</b>			
<b>สินทรัพย์หมุนเวียน</b>			
เงินสดและเงินฝากธนาคาร	2	12,525,564.39	15,220,997.36
เงินฝากสหกรณ์อื่น	3	311,674,042.28	238,681,875.81
เงินลงทุนระยะสั้น	4	5,000,000.00	6,000,000.00
เงินให้กู้ยืมระยะสั้น - สุทธิ	5	101,822,318.96	98,792,813.49
ดอกเบี้ยเงินให้กู้ค้างรับ		913,487.38	1,063,563.36
สินทรัพย์หมุนเวียนอื่น	6	2,769,702.51	1,690,114.19
<b>รวมสินทรัพย์หมุนเวียน</b>		<b>434,705,115.52</b>	<b>361,449,364.21</b>
<b>สินทรัพย์ไม่หมุนเวียน</b>			
เงินลงทุนระยะยาว	4	114,049,540.00	99,032,890.00
เงินให้กู้ยืมระยะยาว	5	745,956,545.95	742,083,581.45
ครุภัณฑ์และอุปกรณ์ - สุทธิ	7	1,623,082.82	1,810,227.79
สินทรัพย์ไม่มีตัวตน - สุทธิ	8	7,521,523.59	7,711,579.59
<b>รวมสินทรัพย์ไม่หมุนเวียน</b>		<b>869,150,692.36</b>	<b>850,638,278.83</b>
<b>รวมสินทรัพย์</b>		<b>1,303,855,807.88</b>	<b>1,212,087,643.04</b>
<b>หนี้สินและทุนของสหกรณ์</b>			
<b>หนี้สินหมุนเวียน</b>			
เงินรับฝาก	9	425,713,937.13	385,287,691.07
หนี้สินหมุนเวียนอื่น	10	1,723,297.80	2,931,005.49
<b>รวมหนี้สินหมุนเวียน</b>		<b>427,437,234.93</b>	<b>388,218,696.56</b>
<b>หนี้สินไม่หมุนเวียน</b>			
หนี้สินไม่หมุนเวียนอื่น	11	4,426,455.00	4,458,750.50
<b>รวมหนี้สินไม่หมุนเวียน</b>		<b>4,426,455.00</b>	<b>4,458,750.50</b>
<b>รวมหนี้สิน</b>		<b>431,863,689.93</b>	<b>392,677,447.06</b>

*Handwritten signature*

		ปี 2568	ปี 2567
	หมายเหตุ	บาท	บาท
ทุนของสหกรณ์			
ทุนเรือนหุ้น (มูลค่าหุ้นละ 10.00 บาท)		689,413,440.00	647,505,570.00
ทุนสำรอง		78,697,507.58	72,388,772.56
ทุนสะสมตามข้อบังคับ ระเบียบและอื่น ๆ	12	53,368,225.50	50,187,610.40
กำไร(ขาดทุน)สุทธิประจำปี		50,512,944.87	49,328,243.02
รวมทุนของสหกรณ์		<u>871,992,117.95</u>	<u>819,410,195.98</u>
รวมหนี้สินและทุนของสหกรณ์		<u>1,303,855,807.88</u>	<u>1,212,087,643.04</u>

หมายเหตุประกอบงบการเงินเป็นส่วนหนึ่งของงบการเงินนี้

(ลงชื่อ).....  
  
 (อาจารย์ ดร.อตันันท์ เตโชพิศาลวงศ์)  
 ประธานกรรมการ

(ลงชื่อ).....  
  
 (นางอุมาภรณ์ จุลเสศ)  
 เลขานุการ  
 วันที่ 6 พฤศจิกายน 2568

สหกรณ์ออมทรัพย์มหาวิทยาลัยวลัยลักษณ์ จำกัด  
งบกำไรขาดทุน  
สำหรับปีสิ้นสุดวันที่ 30 กันยายน พ.ศ. 2568

	ปี 2568		ปี 2567	
	บาท	%	บาท	%
<b>รายได้ดอกเบี้ยและผลตอบแทนจากเงินลงทุน</b>				
ดอกเบี้ยรับเงินให้กู้	50,942,864.03	79.16	51,862,778.11	83.10
ดอกเบี้ยรับเงินฝากธนาคาร	41,367.51	0.07	0.00	0.00
ดอกเบี้ยรับเงินฝากสหกรณ์อื่น	8,721,591.70	13.55	0.00	0.00
ดอกเบี้ยรับเงินฝากธนาคารและเงินฝากสหกรณ์อื่น	0.00	0.00	6,943,492.63	11.12
ผลตอบแทนจากเงินลงทุน	4,644,999.34	7.22	3,604,205.41	5.78
รวมรายได้ดอกเบี้ยและผลตอบแทนจากเงินลงทุน	<u>64,350,822.58</u>	<u>100.00</u>	<u>62,410,476.15</u>	<u>100.00</u>
<b>ค่าใช้จ่ายดอกเบี้ยและเงินลงทุน</b>				
ดอกเบี้ยจ่ายเงินรับฝาก	8,685,376.84	13.50	8,648,415.37	13.86
ดอกเบี้ยจ่ายเงินกู้ยืมระยะสั้น	0.00	0.00	38,274.88	0.06
รวมค่าใช้จ่ายดอกเบี้ยและเงินลงทุน	<u>8,685,376.84</u>	<u>13.50</u>	<u>8,686,690.25</u>	<u>13.92</u>
<b>หัก หนี้สงสัยจะสูญ</b>				
หนี้สงสัยจะสูญ-ลูกหนี้เงินกู้พันสมาชิกภาพ	0.00	0.00	167,335.65	0.27
หนี้สงสัยจะสูญ-ลูกหนี้เงินกู้ตามคำพิพากษา	251,003.47	0.39	0.00	0.00
รวมหนี้สงสัยจะสูญ	<u>251,003.47</u>	<u>0.39</u>	<u>167,335.65</u>	<u>0.27</u>
<b>รวมรายได้ดอกเบี้ยและผลตอบแทนจากเงินลงทุนสุทธิ</b>	<u>55,414,442.27</u>	<u>86.11</u>	<u>53,556,450.25</u>	<u>85.81</u>
<b>บวก รายได้อื่น</b>				
รายได้ค่าธรรมเนียมแรกเข้า	10,550.00	0.02	9,200.00	0.01
กำไรจากการจำหน่ายสินทรัพย์	344.79	0.00	0.00	0.00
รายได้ค่าธรรมเนียมจากการถอนเงินรับฝาก	613.98	0.00	1,085.00	0.00
รายได้ค่าธรรมเนียมเงินกู้พิเศษ	10,689.00	0.02	11,139.00	0.02
รายได้ค่าธรรมเนียมอื่น ๆ	43,417.33	0.07	83,572.52	0.14
รายได้ค่าประสานงานบริษัทประกัน	504,336.83	0.78	338,862.99	0.54
รายได้อื่น ๆ	16,048.50	0.02	44,442.76	0.07
รวมรายได้อื่น	<u>586,000.43</u>	<u>0.91</u>	<u>488,302.27</u>	<u>0.78</u>
<b>หัก ค่าใช้จ่ายในการดำเนินงาน</b>				
ค่าใช้จ่ายเกี่ยวกับเจ้าหน้าที่				
เงินเดือนและค่าจ้าง	2,605,804.18	4.05	2,366,580.00	3.79
ค่าล่วงเวลา	20,522.66	0.03	25,993.96	0.04
เงินตอบแทนประจำตำแหน่ง	25,000.00	0.04	24,000.00	0.04

*Handwritten signature*

	ปี 2568		ปี 2567	
	บาท	%	บาท	%
เงินสมทบกองทุนเงินทดแทน	1,402.00	0.00	900.00	0.00
เงินสมทบกองทุนประกันสังคม	40,707.00	0.06	45,000.00	0.07
<b>ค่าใช้จ่ายเกี่ยวกับเจ้าหน้าที่ (ต่อ)</b>				
ค่าสวัสดิการรักษายาบาล	27,645.00	0.05	10,480.00	0.02
ค่าเบี้ยประกันภัยเจ้าหน้าที่	2,500.00	0.00	2,104.61	0.00
ค่าเบี้ยเลี้ยง-พาหนะ-ที่พัก(เจ้าหน้าที่)	0.00	0.00	375.00	0.00
ค่าสวัสดิการเจ้าหน้าที่อื่น ๆ	0.00	0.00	2,800.00	0.00
ค่าชดเชยและเงินบำเหน็จเจ้าหน้าที่	339,704.50	0.53	434,384.90	0.70
<b>รวมค่าใช้จ่ายเกี่ยวกับเจ้าหน้าที่</b>	<b>3,063,285.34</b>	<b>4.76</b>	<b>2,912,618.47</b>	<b>4.66</b>
<b>ค่าใช้จ่ายเกี่ยวกับอาคารและอุปกรณ์</b>				
ค่าซ่อมแซม-ค่าบำรุงรักษาสินทรัพย์	5,515.00	0.01	1,400.00	0.00
ค่าปรับปรุงภูมิทัศน์	43,480.00	0.07	0.00	0.00
ค่าดูแลโปรแกรมรายปี	32,000.00	0.04	31,500.00	0.05
ค่าพัฒนาระบบงานสหกรณ์	5,000.00	0.01	1,300.00	0.00
ค่าเช่าพื้นที่ server(สำหรับเว็บไซต์)	10,000.00	0.01	10,003.44	0.02
ค่าเสื่อมราคา	254,583.74	0.40	39,510.71	0.06
ค่าประกันทรัพย์สิน	6,080.80	0.01	879.76	0.00
ค่าตัดจ่ายสิทธิการใช้ซอฟต์แวร์	7,000.00	0.01	3,356.16	0.01
ค่าตัดจ่ายสิทธิประโยชน์ในการใช้อาคาร	183,056.00	0.28	0.00	0.00
<b>รวมค่าใช้จ่ายเกี่ยวกับอาคารและอุปกรณ์</b>	<b>546,715.54</b>	<b>0.84</b>	<b>87,950.07</b>	<b>0.14</b>
<b>ค่าใช้จ่ายเกี่ยวกับสมาชิก</b>				
ค่าเบี้ยประกันภัยสมาชิก	0.00	0.00	45,533.80	0.07
ค่าสมนาคุณ	11,910.00	0.02	90,483.00	0.15
ค่าสวัสดิการสมาชิกและครอบครัว	0.00	0.00	100,000.00	0.16
<b>รวมค่าใช้จ่ายเกี่ยวกับสมาชิก</b>	<b>11,910.00</b>	<b>0.02</b>	<b>236,016.80</b>	<b>0.38</b>
<b>ค่าใช้จ่ายดำเนินงานอื่น</b>				
ค่าใช้จ่ายในการประชุมใหญ่	79,354.00	0.12	75,713.60	0.12
ค่าตอบแทนผู้ตรวจสอบกิจการ	48,000.00	0.07	46,000.00	0.07
ค่าธรรมเนียมการสอบบัญชี	65,000.00	0.10	65,000.00	0.10
ค่าตอบแทนอื่น ๆ	4,400.00	0.01	6,875.00	0.01
ค่าเบี้ยประชุม	205,600.00	0.32	212,200.00	0.34
ค่าสาธารณูปโภค	104,027.77	0.16	36,747.26	0.06

*ช.อ.ค.*

	ปี 2568		ปี 2567	
	บาท	%	บาท	%
ค่าใช้จ่ายดำเนินงานอื่น (ต่อ)				
ค่าวัสดุสำนักงาน	100,257.91	0.16	115,746.50	0.19
ค่าแบบพิมพ์	32,502.84	0.05	23,815.69	0.04
ค่าธรรมเนียม	12,945.07	0.02	13,830.00	0.02
ค่าถ่ายเอกสาร	46,301.36	0.07	26,432.73	0.04
ค่าเช่าอุปกรณ์สำนักงาน	16,500.00	0.03	0.00	0.00
ค่ารับรอง	22,055.00	0.03	10,628.00	0.02
ค่าบำรุงชมรมต่าง ๆ	1,678.00	0.00	0.00	0.00
ค่าเบี้ยเลี้ยง-พาหนะ-ที่พัก	3,485.00	0.01	1,955.00	0.00
ค่าเบี้ยประกันภัยกรรมการ	8,574.06	0.01	8,543.18	0.01
ค่าเครื่องแบบกรรมการ	22,500.00	0.03	0.00	0.00
ค่าใช้จ่ายติดตามหนี้	7,310.00	0.01	16,554.00	0.03
ค่าใช้จ่ายดำเนินคดี	19,724.27	0.03	200.00	0.00
ค่าใช้จ่ายการประชุมสัมพันธ์	16,435.20	0.03	16,435.20	0.03
ค่าเบี้ยเลี้ยงการปฏิบัติงานของกรรมการ	87,000.00	0.14	79,800.00	0.13
ค่าใช้จ่ายในการสรรหากรรมการ	651,788.00	1.01	616,466.00	0.99
ค่าใช้จ่ายเปิดป้ายและอาคารสำนักงานใหม่	184,242.45	0.29	24,000.00	0.04
ค่าจ้างเหมาบริการ	32,350.00	0.05	14,596.00	0.02
โครงการตัวแทนหน่วยงาน	47,000.00	0.07	44,500.00	0.07
โครงการสำรวจความพึงพอใจ	10,000.00	0.02	6,325.00	0.01
โครงการ Happy Life	16,300.00	0.03	16,257.00	0.03
โครงการขายซื้อซื้อสัตย์	700.00	0.00	0.00	0.00
ขาดทุนจากการเลิกใช้สินทรัพย์	18,556.02	0.03	5.00	0.00
ค่าใช้จ่ายเบ็ดเตล็ด	1,000.00	0.00	1,299.00	0.00
รวมค่าใช้จ่ายดำเนินงานอื่น	<u>1,865,586.95</u>	<u>2.90</u>	<u>1,479,924.16</u>	<u>2.37</u>
รวมค่าใช้จ่ายในการดำเนินงานทั้งสิ้น	<u>5,487,497.83</u>	<u>8.52</u>	<u>4,716,509.50</u>	<u>7.55</u>
กำไรสุทธิ	<u>50,512,944.87</u>	<u>78.50</u>	<u>49,328,243.02</u>	<u>79.04</u>

*เอกสิทธิ์*

สหกรณ์ออมทรัพย์มหาวิทยาลัยวลัยลักษณ์ จำกัด  
งบกระแสเงินสด  
สำหรับปีสิ้นสุดวันที่ 30 กันยายน พ.ศ. 2568

	ปี 2568 บาท	ปี 2567 บาท
<b>กระแสเงินสดจากกิจกรรมดำเนินงาน</b>		
กำไรสุทธิ	50,512,944.87	49,328,243.02
รายการปรับปรุงเพื่อกระทบยอดกำไรสุทธิเป็นเงินสดสุทธิ		
จากกิจกรรมดำเนินงาน		
ค่าเสื่อมราคาอาคารและอุปกรณ์สำนักงาน	254,583.74	39,510.71
ขาดทุนจากการเลิกใช้สินทรัพย์	18,556.02	5.00
กำไรจากการจำหน่ายสินทรัพย์	(344.79)	0.00
ค่าตัดจ่ายสิทธิการใช้ซอฟต์แวร์	7,000.00	3,356.16
ค่าตัดจ่ายสิทธิประโยชน์ในการใช้อาคาร	183,056.00	0.00
หนี้สงสัยจะสูญ-ลูกหนี้เงินกู้ตามคำพิพากษา	251,003.47	167,335.65
เงินชดเชยและเงินบำเหน็จเจ้าหน้าที่	339,704.50	434,384.90
ค่าเบี้ยประกันภัยจ่ายล่วงหน้าตัดบัญชี	3,741.99	47,893.93
ค่าใช้จ่ายจ่ายล่วงหน้าตัดบัญชี	18,739.73	18,243.17
รายได้รับล่วงหน้าตัดบัญชี	(3,060.00)	(7,030.00)
ดอกเบี้ยเงินรับฝากค้างจ่าย	265,574.86	185,694.17
ค่าใช้จ่ายค้างจ่าย	53,350.55	74,442.48
ภาษีหัก ณ ที่จ่ายค้างจ่าย	4,387.60	5,105.73
เงินประกันสังคมค้างจ่าย	9,770.00	7,500.00
รายได้ค้างรับ	(45,298.33)	(71,982.52)
ดอกเบี้ยรับจากเงินให้กู้ค้างรับ	(913,487.38)	(1,012,578.85)
ดอกเบี้ยเงินฝากธนาคารค้างรับ	(7,078.44)	(22,607.40)
ดอกเบี้ยเงินฝากสหกรณ์ค้างรับ	(1,438,095.49)	(812,367.64)
ผลตอบแทนจากเงินลงทุนค้างรับ	(673,431.22)	(641,809.31)
ค่าแบบพิมพ์ที่ใช้ไป	32,502.84	23,815.69
ค่าสวัสดิการสมาชิกและครอบครัว	0.00	100,000.00
<b>กำไรจากการดำเนินงานก่อนการเปลี่ยนแปลง</b>	<b>48,874,120.52</b>	<b>47,867,154.89</b>
<b>ในสินทรัพย์และหนี้สินดำเนินงาน</b>		
สินทรัพย์ดำเนินงาน		
เงินสดจ่ายลูกหนี้เงินกู้ฉุกเฉิน	(13,370,290.00)	(10,791,900.00)
เงินสดรับลูกหนี้เงินกู้ฉุกเฉิน	13,492,890.00	8,063,800.00
เงินสดจ่ายลูกหนี้เงินกู้สามัญ	(136,141,900.00)	(106,737,300.00)
เงินสดรับลูกหนี้เงินกู้สามัญ	136,111,883.73	125,020,423.45
เงินสดจ่ายลูกหนี้เงินกู้พิเศษ	(197,145,800.00)	(171,707,800.00)
เงินสดรับลูกหนี้เงินกู้พิเศษ	188,095,350.64	170,738,580.13
เงินสดจ่ายลูกหนี้เงินกู้สวัสดิการ	0.00	(17,280.00)
เงินสดรับลูกหนี้เงินกู้สวัสดิการ	21,590.00	22,800.00
เงินสดรับลูกหนี้เงินปันสมาชิกภาพ	1,975,386.33	2,387,542.76
เงินสดจ่ายซื้อแบบพิมพ์	0.00	(49,714.00)

*Handwritten signature*

	ปี 2568	ปี 2567
	บาท	บาท
เงินสดจ่ายค่าประกันภัยจ่ายล่วงหน้า	(4,608.04)	(3,741.99)
เงินสดจ่ายค่าใช้จ่ายล่วงหน้า	(20,084.16)	(18,739.73)
เงินสดรับรายได้ค้างรับ	71,982.52	66,775.05
เงินสดรับรายได้ดอกเบี้ยเงินให้กู้ค้างรับ	870,979.22	785,528.31
เงินสดรับรายได้ดอกเบี้ยเงินฝากธนาคารค้างรับ	22,607.40	24,005.42
เงินสดรับรายได้ดอกเบี้ยเงินฝากสหกรณ์ค้างรับ	316,624.07	736,283.52
เงินสดรับรายได้ผลตอบแทนจากเงินลงทุนค้างรับ	641,809.31	416,069.59
เงินสดจ่ายเงินรอเรียกคืน	(0.50)	(1,000.00)
เงินสดรับเงินรอเรียกคืน	1,000.00	0.00
<b>หนี้สินดำเนินงาน</b>		
เงินสดจ่ายค่าใช้จ่ายค้างจ่าย	(74,442.48)	(85,516.70)
เงินสดจ่ายดอกเบี้ยเงินรับฝากค้างจ่าย	(181,894.58)	(320,448.05)
เงินสดจ่ายภาษีหัก ณ ที่จ่าย ค้างจ่าย	(5,105.73)	(14,439.66)
เงินสดจ่ายเงินประกันสังคมค้างจ่าย	(7,500.00)	(7,500.00)
เงินสดรับเงินรอจ่ายคืน	10,376,114.97	19,497,265.48
เงินสดจ่ายเงินรอจ่ายคืน	(10,414,756.81)	(19,459,035.58)
เงินสดจ่ายหุ้นรอจ่ายคืน	(2,506,268.07)	(2,882,990.00)
เงินสดรับเงินมัดจำ	27,000.00	4,500.00
เงินสดจ่ายเงินมัดจำ	(28,000.00)	(4,000.00)
เงินสดรับรายได้รับล่วงหน้า	6,988.00	3,060.00
เงินสดจ่ายประกันการก่อสร้างอาคารสำนักงาน	0.00	(16,800.00)
เงินสดรับประกันสัญญา	0.00	25,000.00
<b>เงินสดสุทธิได้มาจากกิจกรรมดำเนินงาน</b>	<b>41,005,676.34</b>	<b>63,540,582.89</b>
<b>กระแสเงินสดจากกิจกรรมลงทุน</b>		
<b>กิจกรรมลงทุน</b>		
เงินสดจ่ายซื้อหุ้นชุมนุมสหกรณ์ออมทรัพย์ครูไทย จำกัด	(10,016,650.00)	(16,400.00)
เงินสดจ่ายซื้อหุ้นกู้ บมจ.ซีพี ออลล์ ครั้งที่ 2/2566	0.00	(15,000,000.00)
เงินสดจ่ายซื้อหุ้นกู้ บมจ.ราชธานี ลิสซิ่ง ครั้งที่ 5/2566	0.00	(5,000,000.00)
เงินสดรับหุ้นกู้ บมจ.ราชธานี ลิสซิ่ง ครั้งที่ 7/2563	0.00	5,000,000.00
เงินสดรับหุ้นกู้ บมจ.เบอร์ลีย์เคเกอร์ ครั้งที่ 2/2563	0.00	2,000,000.00
เงินสดรับหุ้นกู้ บมจ.ดับบลิวเอชเอ คอร์ปอเรชั่น ครั้งที่ 1/2563	0.00	5,000,000.00
เงินสดจ่ายซื้อหุ้นชุมนุมสหกรณ์ออมทรัพย์แห่งประเทศไทย จำกัด	0.00	(22,000,000.00)
เงินสดรับหุ้นกู้ บมจ.กัลฟ์ เอ็นเนอร์จี ดีเวลลอปเม้นท์ ครั้งที่ 1/2563	5,000,000.00	0.00
เงินสดรับหุ้นกู้ บมจ.ซีทีเอฟ(ประเทศไทย) ครั้งที่ 1/2563	1,000,000.00	0.00
เงินสดจ่ายซื้อหุ้นกู้ บมจ.เมืองไทย แคปปิตอล ครั้งที่ 3/2568	(5,000,000.00)	0.00
เงินสดจ่ายหุ้นกู้ บมจ.ศรีสวัสดิ์ คอร์ปอเรชั่น ครั้งที่ 2/2568	(5,000,000.00)	0.00
เงินสดจ่ายสร้างอาคารสำนักงาน	0.00	(7,671,760.00)
เงินสดจ่ายซื้อครุภัณฑ์และอุปกรณ์สำนักงาน	(88,000.00)	(1,169,768.00)
เงินสดรับจากการจำหน่ายสินทรัพย์	2,350.00	0.00
เงินสดจ่ายซื้อสิทธิการใช้ซอฟต์แวร์(โปรแกรมคอมพิวเตอร์)	0.00	(35,000.00)
<b>เงินสดสุทธิ(ใช้ไปใน)กิจกรรมลงทุน</b>	<b>(14,102,300.00)</b>	<b>(38,892,928.00)</b>

*Handwritten signature*

	ปี 2568 บาท	ปี 2567 บาท
<b>กระแสเงินสดจากกิจกรรมจัดหาเงิน</b>		
เงินสดรับเงินกู้ยืม	0.00	25,359,378.12
เงินสดจ่ายชำระหนี้เงินกู้ยืม	0.00	(25,359,378.12)
เงินสดรับจากเงินรับฝาก	920,995,446.22	945,565,609.31
เงินสดจ่ายคืนเงินรับฝาก	(880,569,200.16)	(932,451,816.96)
เงินสดจ่ายค่าบำรุงสันนิบาตสหกรณ์แห่งประเทศไทย	(30,000.00)	(30,000.00)
เงินสดรับเงินบริจาค	20,000.00	0.00
เงินสดจ่ายเงินบริจาค	(20,000.00)	0.00
เงินสดจ่ายเงินปันผล	(31,412,351.00)	(29,345,988.00)
เงินสดจ่ายเงินเฉลี่ยคืน	(5,744,323.00)	(5,929,106.00)
เงินสดจ่ายโบนัสกรรมการและเจ้าหน้าที่	(800,000.00)	(845,000.00)
เงินสดรับจากทุนเรือนหุ้น	57,960,120.00	60,100,280.00
เงินสดจ่ายคืนทุนเรือนหุ้น	(15,153,950.00)	(18,142,941.93)
เงินสดจ่ายทุนสาธารณประโยชน์	(67,945.00)	(56,949.00)
เงินสดจ่ายทุนการศึกษาอบรม	(192,867.29)	(129,660.50)
เงินสดจ่ายทุนสวัสดิการและการสงเคราะห์ตามสมควรแก่สมาชิกและครอบครัว	(1,591,572.61)	(1,976,813.11)
เงินสดสุทธิได้มาจากกิจกรรมจัดหาเงิน	<u>43,393,357.16</u>	<u>16,757,613.81</u>
เงินสดสุทธิเพิ่มขึ้น	70,296,733.50	41,405,268.70
เงินสด ณ วันต้นปี	<u>253,902,873.17</u>	<u>212,497,604.47</u>
เงินสด ณ วันสิ้นปี	<u><u>324,199,606.67</u></u>	<u><u>253,902,873.17</u></u>

*ช.ช.ช. / หมู*

สหกรณ์ออมทรัพย์มหาวิทยาลัยวลัยลักษณ์ จำกัด  
 หมายเหตุประกอบงบการเงิน  
 สำหรับปีสิ้นสุดวันที่ 30 กันยายน พ.ศ. 2568

1 สรุปนโยบายการบัญชีที่สำคัญ

- 1.1 สหกรณ์บันทึกบัญชีโดยใช้เกณฑ์คงค้าง
- 1.2 วิธีการรับรู้รายได้  
 สหกรณ์รับรู้รายได้ดอกเบี้ยตามเกณฑ์สัดส่วนของเวลา ส่วนจำนวนรายได้จะเท่ากับอัตราดอกเบี้ยคูณด้วยจำนวนเงินต้นที่ค้างชำระตามระยะเวลาที่กู้ยืม  
 สหกรณ์ระงับการรับรู้รายได้ที่เกิดจากดอกเบี้ยเงินให้กู้ของลูกหนี้ที่ไม่ก่อให้เกิดรายได้ตามเกณฑ์คงค้าง จำนวน 197,005.52 บาท ซึ่งหากสหกรณ์รับรู้ดอกเบี้ยเงินให้กู้ของลูกหนี้ดังกล่าว จะทำให้สหกรณ์มีกำไรสุทธิประจำปี เป็นจำนวน 50,709,950.39 บาท
- 1.3 การตีราคาเงินลงทุน  
 เงินลงทุนระยะสั้น/เงินลงทุนระยะยาวที่เป็นเงินลงทุนในหลักทรัพย์ที่ไม่อยู่ในความต้องการของตลาดแสดงด้วยราคาทุน  
 เงินลงทุนระยะสั้น/เงินลงทุนระยะยาวที่เป็นเงินลงทุนในหลักทรัพย์ที่อยู่ในความต้องการของตลาด เป็นตราสารที่จะถึงจนครบกำหนดแสดงด้วยราคาทุน
- 1.4 การตั้งค่าเผื่อหนี้สงสัยจะสูญ  
 สหกรณ์ตั้งค่าเผื่อหนี้สงสัยจะสูญตามหลักเกณฑ์ที่กำหนดไว้ในประกาศนายทะเบียนสหกรณ์ เรื่อง การประมาณการค่าเผื่อหนี้สงสัยจะสูญ สำหรับสหกรณ์ออมทรัพย์และสหกรณ์เครดิตยูเนียนที่เรียกเก็บเงินงวดชำระหนี้จากสมาชิกโดยการหักจากเงินได้ ณ ที่จ่าย พ.ศ. 2567
- 1.5 การตีราคาวัสดุคงเหลือ  
 สหกรณ์ตีราคาวัสดุคงเหลือตามราคาทุน
- 1.6 การบัญชีเกี่ยวกับทรัพย์สินที่เสื่อมราคาได้และการคิดค่าเสื่อมราคา  
 ค่าเสื่อมราคาอาคารและอุปกรณ์ คำนวณโดยวิธีเส้นตรงในอัตราที่นายทะเบียนสหกรณ์กำหนด ค่าใช้จ่ายรอการตัดบัญชีที่ตัดจ่ายเป็นรายปี ระยะเวลา 5 ปี
- 1.7 สหกรณ์กำหนดนโยบายบันทึกรายการอุปกรณ์ที่มีราคาไม่เกิน 5,000.00 บาท และซอฟต์แวร์ที่มีราคาไม่เกิน 20,000.00 บาท/หน่วย เป็นค่าใช้จ่ายในปีที่เกิดรายการ
- 1.8 วิธีการรับรู้ค่าใช้จ่าย  
 ค่าซ่อมบำรุง ค่าซ่อมแซม รวมทั้งการซื้อมาเปลี่ยนแทนสำหรับสินทรัพย์รายการย่อย ๆ ถือเป็นค่าใช้จ่ายหักจากรายได้ การต่อเติม หรือเพิ่มเติมอาคารและอุปกรณ์รายใหญ่ ๆ ถือเป็นราคาทุนของสินทรัพย์
- 1.9 เงินสดในงบกระแสเงินสด  
 เงินสดในงบกระแสเงินสด หมายถึง เงินสดในมือ เงินฝากธนาคารทุกประเภท และเงินฝากสหกรณ์อื่นทุกประเภท ทั้งนี้รวมถึงเงินฝากธนาคารและเงินฝากสหกรณ์ที่นำไปเป็นหลักทรัพย์ค้ำประกันหนี้สินด้วย

2 เงินสดและเงินฝากธนาคาร ประกอบด้วย

	<u>ปี 2568</u>	<u>ปี 2567</u>
	บาท	บาท
เงินสด	54,382.55	24,834.20
เงินฝากธนาคาร		
ออมทรัพย์	12,463,129.41	15,188,196.21
ประจำ	8,052.43	7,966.95
<b>รวม</b>	<b>12,525,564.39</b>	<b>15,220,997.36</b>

*Handwritten signature*

3 เงินฝากสหกรณ์อื่น ประกอบด้วย

	ปี 2568	ปี 2567
	บาท	บาท
<b>เงินฝากออมทรัพย์</b>		
สหกรณ์ออมทรัพย์ตำรวจนครศรีธรรมราช จำกัด	112,724.77	110,081.59
สหกรณ์ออมทรัพย์สาธารณสุขสุราษฎร์ธานี จำกัด	11,241.93	11,158.00
สหกรณ์ออมทรัพย์ตำรวจสงขลา จำกัด	5,545,219.22	5,363,014.98
สหกรณ์ออมทรัพย์ตำรวจสุราษฎร์ธานี จำกัด	1,326,300.73	760,527.72
สหกรณ์ออมทรัพย์ครูสกลนคร จำกัด	15,000,000.00	20,000,000.00
สหกรณ์ออมทรัพย์ตำรวจตระเวนชายแดนที่ 22 จำกัด	1,345,439.21	1,306,098.73
สหกรณ์ออมทรัพย์กองทัพภาคที่ 2 จำกัด	49,926,593.91	48,238,254.99
สหกรณ์ออมทรัพย์ครูร้อยเอ็ด จำกัด	31,552,953.88	30,500,369.96
รวมเงินฝากออมทรัพย์	104,820,473.65	106,289,505.97
<b>เงินฝากประจำ</b>		
สหกรณ์ออมทรัพย์ตำรวจนครศรีธรรมราช จำกัด	16,465,614.62	6,265,651.33
สหกรณ์ออมทรัพย์ตำรวจสุราษฎร์ธานี จำกัด	45,000,000.00	50,000,000.00
สหกรณ์ออมทรัพย์สาธารณสุขสุราษฎร์ธานี จำกัด	26,126,808.01	21,126,718.51
สหกรณ์ออมทรัพย์ตำรวจตระเวนชายแดนที่ 22 จำกัด	10,000,000.00	10,000,000.00
ชุมนุมสหกรณ์ออมทรัพย์แห่งประเทศไทย จำกัด	35,000,000.00	35,000,000.00
ชุมนุมสหกรณ์ออมทรัพย์ครูไทย จำกัด	74,261,146.00	10,000,000.00
รวมเงินฝากประจำ	206,853,568.63	132,392,369.84
รวม	311,674,042.28	238,681,875.81

เงินฝากสหกรณ์อื่นข้างต้น แยกเป็นเงินฝากประเภทออมทรัพย์ จำนวนเงิน 104,820,473.65 บาท และเงินฝากประเภทประจำ จำนวนเงิน 206,853,568.63 บาท

4 เงินลงทุน ประกอบด้วย

	ปี 2568	ปี 2567
	บาท	บาท
	ราคาทุน	ราคาทุน
<b>เงินลงทุนระยะสั้น</b>		
<b>เงินลงทุนที่อยู่ในความต้องการของตลาด</b>		
หุ้นกู้ บมจ.ซีพีเอฟ(ประเทศไทย) ครั้งที่ 1/2563	0.00	1,000,000.00
หุ้นกู้ บมจ.กัลฟ์ เอ็นเนอร์จี ดีเวลลอปเม้นท์ ครั้งที่ 1/2563	0.00	5,000,000.00
หุ้นกู้ บมจ.บ้านปู ครั้งที่ 2/2565	5,000,000.00	0.00
รวมเงินลงทุนที่อยู่ในความต้องการของตลาด	5,000,000.00	6,000,000.00
รวมเงินลงทุนระยะสั้น	5,000,000.00	6,000,000.00
<b>เงินลงทุนระยะยาว</b>		
<b>เงินลงทุนที่อยู่ในความต้องการของตลาด</b>		
หุ้นกู้ บมจ.เจริญโภคภัณฑ์อาหาร ครั้งที่ 1/2563	5,000,000.00	5,000,000.00
หุ้นกู้ บมจ.บ้านปู ครั้งที่ 2/2565	0.00	5,000,000.00
หุ้นกู้ บจ.เอก-ชัย ดีสทริบิวชั่น ซิสเทม ครั้งที่ 1/2566	4,000,000.00	4,000,000.00
หุ้นกู้ บมจ.ไออาร์พีซี ครั้งที่ 1/2566	5,000,000.00	5,000,000.00

*Handwritten signature*

	ปี 2568	ปี 2567
	บาท	บาท
	ราคาทุน	ราคาทุน
<b>เงินลงทุนที่อยู่ในความต้องการของตลาด(ต่อ)</b>		
หุ้นกู้ บมจ.ไมเนอร์ อินเตอร์เนชั่นแนล ครั้งที่ 1/2566	5,000,000.00	5,000,000.00
หุ้นกู้ บมจ.เงินติดล้อ ครั้งที่ 4/2566	5,000,000.00	5,000,000.00
หุ้นกู้ บมจ.ซีพี แอ็กซ์ตรา ครั้งที่ 1/2566	5,000,000.00	5,000,000.00
หุ้นกู้ บมจ.พลังงานบริสุทธิ์ ครั้งที่ 2/2566	5,000,000.00	5,000,000.00
หุ้นกู้ บมจ.ซีพี ออลล์ ครั้งที่ 2/2566	15,000,000.00	15,000,000.00
หุ้นกู้ บมจ.ราชธานี ลิสซิ่ง ครั้งที่ 5/2566	5,000,000.00	5,000,000.00
หุ้นกู้ บมจ.เมืองไทย แคปปิตอล ครั้งที่ 3/2568	5,000,000.00	0.00
หุ้นกู้ บมจ.ศรีสวัสดิ์ คอร์ปอเรชั่น ครั้งที่ 2/2568	5,000,000.00	0.00
<b>รวมเงินลงทุนที่อยู่ในความต้องการของตลาด</b>	<b>64,000,000.00</b>	<b>59,000,000.00</b>
<b>เงินลงทุนที่ไม่อยู่ในความต้องการของตลาด</b>		
หุ้น ชุมชุมสหกรณ์ออมทรัพย์ครูไทย จำกัด	10,049,540.00	32,890.00
หุ้น ชุมชุมสหกรณ์ออมทรัพย์แห่งประเทศไทย จำกัด	40,000,000.00	40,000,000.00
<b>รวมเงินลงทุนที่ไม่อยู่ในความต้องการของตลาด</b>	<b>50,049,540.00</b>	<b>40,032,890.00</b>
<b>รวมเงินลงทุนระยะยาว</b>	<b>114,049,540.00</b>	<b>99,032,890.00</b>
<b>รวมเงินลงทุน</b>	<b>119,049,540.00</b>	<b>105,032,890.00</b>

#### 5 เงินให้กู้ยืม ประกอบด้วย

	ปี 2568		ปี 2567	
	บาท		บาท	
	ระยะสั้น	ระยะยาว	ระยะสั้น	ระยะยาว
<b>เงินให้กู้ยืม - ปกติ</b>				
ลูกหนี้เงินกู้ฉุกเฉิน	4,075,010.00	0.00	4,197,610.00	0.00
ลูกหนี้เงินกู้สามัญ	69,804,616.96	556,727,219.53	67,226,413.33	563,845,224.01
ลูกหนี้เงินกู้พิเศษ	24,280,286.59	181,121,952.05	23,642,402.99	172,709,386.29
<b>รวมเงินให้กู้ยืม - ปกติ</b>	<b>98,159,913.55</b>	<b>737,849,171.58</b>	<b>95,066,426.32</b>	<b>736,554,610.30</b>
<b>ลูกหนี้อื่นอันมีมูลหนี้ที่เกิดจากการให้เงินกู้</b>				
ลูกหนี้เงินกู้สวัสดิการ	8,500.00	7,680.00	21,490.00	16,280.00
ลูกหนี้เงินกู้พันธสมาคมภาพ - ปกติ	816,849.28	8,099,694.37	3,035,554.58	5,512,691.15
<b>รวมลูกหนี้อื่นอันมีมูลหนี้ที่เกิดจากการให้เงินกู้</b>	<b>825,349.28</b>	<b>8,107,374.37</b>	<b>3,057,044.58</b>	<b>5,528,971.15</b>
<b>เงินให้กู้ยืม - ไม่ก่อให้เกิดรายได้</b>				
ลูกหนี้เงินกู้พันธสมาคมภาพ	0.00	0.00	836,678.24	0.00
ลูกหนี้เงินกู้ตามคำพิพากษา	3,255,395.25	0.00	0.00	0.00
<b>รวมเงินให้กู้ยืม - ไม่ก่อให้เกิดรายได้</b>	<b>3,255,395.25</b>	<b>0.00</b>	<b>836,678.24</b>	<b>0.00</b>
<b>รวมเงินให้กู้ยืม</b>	<b>102,240,658.08</b>	<b>745,956,545.95</b>	<b>98,960,149.14</b>	<b>742,083,581.45</b>
<b>หัก ค่าเผื่อนี้สงสัยจะสูญ</b>				
ลูกหนี้เงินกู้พันธสมาคมภาพ	0.00	0.00	167,335.65	0.00
ลูกหนี้เงินกู้ตามคำพิพากษา	418,339.12	0.00	0.00	0.00
<b>รวมค่าเผื่อนี้สงสัยจะสูญ</b>	<b>418,339.12</b>	<b>0.00</b>	<b>167,335.65</b>	<b>0.00</b>
<b>รวมเงินให้กู้ยืม - สุทธิ</b>	<b>101,822,318.96</b>	<b>745,956,545.95</b>	<b>98,792,813.49</b>	<b>742,083,581.45</b>

*shot hme*

6 สินทรัพย์หมุนเวียนอื่น ประกอบด้วย

	ปี 2568	ปี 2567
	บาท	บาท
ดอกเบี้ยเงินฝากธนาคารค้ำรับ	7,078.44	22,607.40
ดอกเบี้ยเงินฝากสหกรณ์อื่นค้ำรับ	1,933,865.02	812,393.60
ผลตอบแทนจากเงินลงทุนค้ำรับ	673,431.22	641,809.31
แบบพิมพ์	85,336.80	117,839.64
รายได้ค้ำรับ	45,298.33	71,982.52
ค่าเบี้ยประกันภัยจ่ายล่วงหน้า	4,608.04	3,741.99
ค่าใช้จ่ายจ่ายล่วงหน้า	20,084.16	18,739.73
เงินรอเรียกคืน	0.50	1,000.00
รวม	<u>2,769,702.51</u>	<u>1,690,114.19</u>

7 ครุภัณฑ์และอุปกรณ์-สุทธิ ประกอบด้วย

	ปี 2568	ปี 2567
	บาท	บาท
อุปกรณ์สำนักงาน	<u>2,262,865.25</u>	<u>2,317,013.26</u>
รวม	2,262,865.25	2,317,013.26
หัก ค่าเสื่อมราคาสะสม-อุปกรณ์สำนักงาน	<u>639,782.43</u>	<u>506,785.47</u>
ครุภัณฑ์และอุปกรณ์ - สุทธิ	<u>1,623,082.82</u>	<u>1,810,227.79</u>

8 สินทรัพย์ไม่มีตัวตน ประกอบด้วย

	ปี 2568	ปี 2567
	บาท	บาท
สิทธิการใช้ประโยชน์ในอาคารรอดัดจ่าย	7,679,935.75	7,679,935.75
หัก ค่าตัดจ่ายสิทธิประโยชน์ในการใช้อาคาร	<u>183,056.00</u>	<u>0.00</u>
สิทธิการใช้ประโยชน์ในอาคารรอดัดจ่าย - สุทธิ	<u>7,496,879.75</u>	<u>7,679,935.75</u>
สิทธิการใช้ซอฟต์แวร์(โปรแกรมคอมพิวเตอร์)	31,643.84	35,000.00
หัก ค่าตัดจ่ายสิทธิการใช้ซอฟต์แวร์	<u>7,000.00</u>	<u>3,356.16</u>
สิทธิการใช้ซอฟต์แวร์(โปรแกรมคอมพิวเตอร์) - สุทธิ	<u>24,643.84</u>	<u>31,643.84</u>
สินทรัพย์ไม่มีตัวตน - สุทธิ	<u>7,521,523.59</u>	<u>7,711,579.59</u>

อาคารสำนักงาน เริ่มตัดจ่ายสิทธิประโยชน์ในการใช้อาคาร ณ วันที่ 18 ตุลาคม พ.ศ. 2567

9 เงินรับฝาก ประกอบด้วย

	ปี 2568	ปี 2567
	บาท	บาท
เงินรับฝาก - สมาชิก		
เงินรับฝากออมทรัพย์	144,513,431.48	117,541,254.92
เงินรับฝากออมทรัพย์พิเศษ	33,536,764.83	38,045,595.48
เงินรับฝากทวีทรัพย์	175,532,077.05	185,268,815.58
เงินรับฝากทรัพย์ประจักษ์	6,003,100.00	4,746,100.00
เงินรับฝากออมทรัพย์(สมาชิกสมทบ)	973,573.02	956,843.90
เงินรับฝากออมทรัพย์พิเศษ(สมาชิกสมทบ)	747,463.77	822,009.19
เงินรับฝากทวีทรัพย์(สมาชิกสมทบ)	12,867,261.01	12,798,480.47
เงินรับฝากทรัพย์ประจักษ์(สมาชิกสมทบ)	1,274,000.00	1,436,500.00
รวมเงินรับฝาก - สมาชิก	<u>375,447,671.16</u>	<u>361,615,599.54</u>
เงินรับฝาก - มหาวิทยาลัยวลัยลักษณ์		
เงินรับฝากออมทรัพย์พิเศษ	14,005,118.61	23,672,091.53
เงินรับฝากประจำ	36,261,147.36	0.00
รวมเงินรับฝาก - มหาวิทยาลัยวลัยลักษณ์	<u>50,266,265.97</u>	<u>23,672,091.53</u>
รวมเงินรับฝาก	<u><u>425,713,937.13</u></u>	<u><u>385,287,691.07</u></u>

10 หนี้สินหมุนเวียนอื่น ประกอบด้วย

	ปี 2568	ปี 2567
	บาท	บาท
ดอกเบี้ยเงินรับฝากค้างจ่าย	353,256.17	269,575.89
ค่าใช้จ่ายค้างจ่าย	53,350.55	74,442.48
เงินรอจ่ายคืน	245.48	38,887.32
เงินปันผลค้างจ่าย	0.00	166.00
หุ้นรอจ่ายคืน	898,300.00	2,506,268.07
เงินมัดจำ(เงินกู้สามัญ/พิเศษ)	0.00	1,000.00
ภาษีหัก ณ ที่จ่ายค้างจ่าย	4,387.60	5,105.73
เงินประกันสังคมค้างจ่าย	9,770.00	7,500.00
รายได้รับล่วงหน้า	6,988.00	3,060.00
เงินประกันสัญญา	25,000.00	25,000.00
เงินประกันการก่อสร้างอาคารสำนักงาน	372,000.00	0.00
รวม	<u><u>1,723,297.80</u></u>	<u><u>2,931,005.49</u></u>

11 หนี้สินไม่หมุนเวียนอื่น ประกอบด้วย

	ปี 2568	ปี 2567
	บาท	บาท
สำรองค่าชดเชยและเงินบำเหน็จเจ้าหน้าที่	4,426,455.00	4,086,750.50
เงินประกันการก่อสร้างอาคารสำนักงาน	0.00	372,000.00
รวม	<u><u>4,426,455.00</u></u>	<u><u>4,458,750.50</u></u>

*Edroy Am*

12 ทุนสะสมตามข้อบังคับ ระเบียบ และ อื่นๆ ประกอบด้วย

	ปี 2568	ปี 2567
	บาท	บาท
ทุนสาธารณประโยชน์	8,530,420.44	8,583,365.44
ทุนรักษาระดับอัตราเงินปันผล	2,143,995.29	2,113,995.29
ทุนการศึกษาอบรม	3,861,925.77	4,024,793.06
ทุนเพื่อพัฒนากิจการสหกรณ์	2,473,716.40	2,443,716.40
ทุนสวัสดิการและการสงเคราะห์ตามสมควรแก่สมาชิกและครอบครัว	36,358,167.60	33,021,740.21
<b>รวม</b>	<b>53,368,225.50</b>	<b>50,187,610.40</b>

13 ภาระผูกพัน

เงินเบิกเกินบัญชีและเงินกู้ยืมระยะสั้น ประกอบด้วย

- 1) เงินเบิกเกินบัญชีธนาคารกรุงไทย จำกัด (มหาชน) สาขาท่าศาลา วงเงินกู้ 5.00 ล้านบาท อัตราดอกเบี้ยร้อยละ MOR-1 ต่อปี โดยมีคณะกรรมการดำเนินการและผู้จัดการสหกรณ์เป็นผู้ค้ำประกัน ณ วันที่ 30 กันยายน 2568 ไม่มีหนี้คงเหลือ
- 2) เงินเบิกเกินบัญชีธนาคารออมสิน สาขาท่าศาลา วงเงินกู้ 5.00 ล้านบาท อัตราดอกเบี้ยร้อยละ อัตราดอกเบี้ยสูงสุดของของเงินฝากประจำประเภท 12 เดือน สำหรับผู้ฝากทั่วไป + 2.75 ต่อปี โดยมีคณะกรรมการดำเนินการและผู้จัดการสหกรณ์เป็นผู้ค้ำประกัน ณ วันที่ 30 กันยายน 2568 ไม่มีหนี้คงเหลือ
- 3) เงินกู้โดยการออกตั๋วสัญญาใช้เงินกับธนาคารกรุงไทย จำกัด (มหาชน) สาขาท่าศาลา วงเงินกู้ 50.00 ล้านบาท อัตราดอกเบี้ย ร้อยละ MOR-1.75 ต่อปี โดยมีคณะกรรมการดำเนินการและผู้จัดการสหกรณ์เป็นผู้ค้ำประกัน ระหว่างปีไม่มีการเบิกใช้ ณ วันที่ 30 กันยายน 2568 ไม่มีหนี้คงเหลือ
- 4) เงินกู้โดยการออกตั๋วสัญญาใช้เงินกับธนาคารออมสิน สาขาท่าศาลา วงเงินกู้ 20.00 ล้านบาท อัตราดอกเบี้ยร้อยละ MLR-2.375 ต่อปี โดยมีคณะกรรมการดำเนินการและผู้จัดการสหกรณ์เป็นผู้ค้ำประกัน ระหว่างปีไม่มีการเบิกใช้ ณ วันที่ 30 กันยายน 2568 ไม่มีหนี้คงเหลือ

14 การดำรงสินทรัพย์สภาพคล่องของสหกรณ์

สหกรณ์ดำรงสินทรัพย์สภาพคล่องเฉลี่ยเดือนกันยายน 2568 ในอัตราร้อยละ 28.08 ของยอดเงินฝาก ตามประกาศกระทรวงเกษตรและสหกรณ์การเกษตร กำหนดให้สหกรณ์ต้องดำรงสินทรัพย์สภาพคล่องเฉลี่ยรายเดือน ไม่ต่ำกว่าร้อยละ 1 ของยอดเงินฝากรวม

*ยงยศ ธรรม*

รายงานผลการตรวจสอบบัญชี  
สหกรณ์ออมทรัพย์มหาวิทยาลัยวลัยลักษณ์ จำกัด  
จังหวัดนครศรีธรรมราช  
สำหรับปีสิ้นสุดวันที่ 30 กันยายน 2568

เสนอ อธิบดีกรมตรวจบัญชีสหกรณ์

ตามที่อธิบดีกรมตรวจบัญชีสหกรณ์ได้แต่งตั้งให้ข้าพเจ้าเป็นผู้สอบบัญชีสหกรณ์ออมทรัพย์มหาวิทยาลัยวลัยลักษณ์ จำกัด สำหรับปีสิ้นสุดวันที่ 30 กันยายน 2568 นั้น ข้าพเจ้าได้ตรวจสอบงบการเงินประจำปีและแสดงความเห็นในรายงานของผู้สอบบัญชีอย่างไม่มีเงื่อนไข ลงวันที่ 6 พฤศจิกายน 2568 นั้น

ข้าพเจ้าขอเสนอผลการตรวจสอบบัญชี ดังนี้

1. ผลการวิเคราะห์ความเสี่ยงทางการเงิน

1.1. ความเพียงพอของเงินทุนต่อความเสี่ยง

สหกรณ์มีทุนดำเนินงานทั้งสิ้น จำนวน 1,303,855,807.88 บาท เพิ่มขึ้นจากปีก่อน จำนวน 91,768,164.84 บาท หรือเพิ่มขึ้น ร้อยละ 7.57 ทุนดำเนินงานดังกล่าวเป็นทุนของสหกรณ์ ร้อยละ 66.88 รองลงมาเงินรับฝาก ร้อยละ 32.65 และหนี้สินอื่น ร้อยละ 0.47

- อัตราส่วนหนี้สินต่อทุน

สหกรณ์มีอัตราส่วนหนี้สินต่อทุน เท่ากับ 0.50 เท่า ปีก่อน เท่ากับ 0.48 เท่า อัตราส่วนเฉลี่ย (Peer Group) เท่ากับ 0.49 เท่า แสดงถึงสหกรณ์ไม่มีความเสี่ยง เนื่องจากทุนของสหกรณ์สามารถคุ้มครองหนี้สินได้ทั้งจำนวน นับว่าอยู่ในเกณฑ์ดี

- อัตราส่วนทุนสำรองต่อสินทรัพย์

สหกรณ์มีอัตราส่วนทุนสำรองต่อสินทรัพย์ เท่ากับ 0.06 เท่า เท่ากับปีก่อน อัตราส่วนเฉลี่ย (Peer Group) เท่ากับ 0.05 แสดงถึงสหกรณ์มีอัตราส่วนของทุนสำรองต่อสินทรัพย์สูงกว่าอัตราส่วนเฉลี่ยเล็กน้อย อยู่ในเกณฑ์ดี แต่อย่างไรก็ตามสหกรณ์ควรจัดสรรกำไรสุทธิเข้าเป็นทุนสำรองเพิ่มขึ้นเพื่อช่วยเสริมสร้างให้สหกรณ์มีความมั่นคงยิ่งขึ้น

- อัตราการเติบโตของทุนสหกรณ์

สหกรณ์มีอัตราการเติบโตของทุนสหกรณ์ ร้อยละ 6.42 ปีก่อน ร้อยละ 6.58 อัตราส่วนเฉลี่ย (Peer Group) ร้อยละ 2.11 แสดงถึงการเติบโตของทุนสหกรณ์สูงกว่าอัตราส่วนเฉลี่ย แต่อย่างไรก็ตามสหกรณ์ควรหาวิธีการให้สมาชิกนำเงินมาเพิ่มทุนให้มากขึ้นเพื่อความมั่นคงของสหกรณ์ยิ่งขึ้น

- อัตราการเติบโตของหนี้

สหกรณ์มีอัตราการเติบโตของหนี้ ร้อยละ 9.98 ปีก่อนลดลง ร้อยละ 3.44 อัตราส่วนเฉลี่ย (Peer Group) ร้อยละ 2.10 แสดงถึงอัตราการเติบโตของหนี้สูงกว่าสูงกว่าปีก่อนและสูงกว่าอัตราส่วนเฉลี่ย

- อัตราผลตอบแทนต่อส่วนของทุน

สหกรณ์มีอัตราผลตอบแทนต่อส่วนของทุน ร้อยละ 5.97 ปีก่อน ร้อยละ 6.21 อัตราส่วนเฉลี่ย (Peer Group) ร้อยละ 5.57 แสดงให้เห็นว่าอัตราผลตอบแทนต่อส่วนของทุนสูงกว่าอัตราส่วนเฉลี่ย แต่ลดลงจากปีก่อนเล็กน้อย



## 1.2 คุณภาพของสินทรัพย์

สินทรัพย์ของสหกรณ์มีทั้งสิ้น จำนวน 1,303,855,807.88 บาท ประกอบด้วย เงินฝากธนาคารและเงินฝากสหกรณ์อื่น ร้อยละ 24.86 ลูกหนี้เงินให้กู้ยืม-สุทธิ ร้อยละ 65.02 อุปกรณ์สำนักงาน-สุทธิ ร้อยละ 0.13 เงินลงทุน ร้อยละ 9.13 และสินทรัพย์อื่น ร้อยละ 0.86

### - อัตราหมุนของสินทรัพย์

สหกรณ์ มีอัตราหมุนของสินทรัพย์ เท่ากับ 0.05 รอบ เท่ากับปีก่อน อัตราส่วนเฉลี่ย (Peer Group) เท่ากับ 0.05 รอบ สินทรัพย์ที่มีอยู่ของสหกรณ์สามารถก่อให้เกิดรายได้เท่ากับอัตราส่วนเฉลี่ยนับว่าอยู่ในเกณฑ์ดี

### - อัตราผลตอบแทนต่อสินทรัพย์

สหกรณ์มีอัตราส่วนผลตอบแทนต่อสินทรัพย์ ร้อยละ 4.02 ปีก่อน ร้อยละ 4.18 อัตราส่วนเฉลี่ย (Peer Group) ร้อยละ 3.74 แสดงถึงอัตราผลตอบแทนต่อสินทรัพย์สูงกว่าอัตราส่วนเฉลี่ย อย่างไรก็ตามสินทรัพย์ของสหกรณ์ส่วนใหญ่เป็นลูกหนี้เงินให้กู้ยืม ดังนั้น คุณภาพสินทรัพย์ของสหกรณ์ขึ้นอยู่กับ การบริหารจัดการลูกหนี้เงินให้กู้ยืมให้ชำระหนี้เป็นไปตามกำหนดในสัญญา

### - อัตราการเติบโตของสินทรัพย์

สหกรณ์มีอัตราการเติบโตของสินทรัพย์ ร้อยละ 7.57 ปีก่อน ร้อยละ 5.54 อัตราส่วนเฉลี่ย (Peer Group) ร้อยละ 2.11 แสดงให้เห็นว่าสหกรณ์มีอัตราการเติบโตของสินทรัพย์สูงกว่าอัตราส่วนเฉลี่ยและสูงกว่าปีก่อน อย่างไรก็ตามสหกรณ์ควรมุ่งเน้นกลยุทธ์ที่จะช่วยเสริมสร้างอัตราการเติบโตของสินทรัพย์ให้เพิ่มขึ้นอย่างต่อเนื่อง ทั้งนี้ เพื่อนำมาซึ่งความมั่นคงสู่สหกรณ์

## 1.3 ขีดความสามารถในการบริหาร

สหกรณ์ดำเนินธุรกิจสินเชื่อและธุรกิจเงินรับฝากมีมูลค่าธุรกิจรวมทั้งสิ้น จำนวน 1,267,653,436.22 บาท แยกเป็น ธุรกิจสินเชื่อ จำนวน 346,657,990.00 บาท และธุรกิจเงินรับฝาก จำนวน 920,995,446.22 บาท มีอัตราการเติบโตของธุรกิจ ร้อยละ 2.66 อัตราส่วนเฉลี่ย (Peer Group) ร้อยละ 8.18 ซึ่งถือได้ว่าสหกรณ์มีความสามารถในการบริหารจัดการที่มีประสิทธิภาพ การจัดขนาดของสหกรณ์อยู่ในขนาดใหญ่มาก

- ธุรกิจสินเชื่อ ระหว่างปีสหกรณ์จ่ายเงินกู้ให้แก่สมาชิก จำนวน 346,657,990.00 บาท ผลงานคิดเป็นร้อยละ 116.72 ของเป้าหมาย ณ วันสิ้นปีคงเหลือเป็นลูกหนี้เงินให้กู้ระยะสั้น - สุทธิ จำนวน 101,822,318.96 บาท และลูกหนี้เงินให้กู้ระยะยาว จำนวน 745,956,545.95 บาท ลูกหนี้เงินให้กู้ยืมมีอัตราการค้างชำระ ร้อยละ 0.01

- ธุรกิจเงินรับฝาก ระหว่างปีสหกรณ์รับฝากเงินทั้งสิ้น จำนวน 920,995,446.22 บาท คิดเป็น ร้อยละ 96.95 ของเป้าหมาย ณ วันสิ้นปีมีเงินรับฝากคงเหลือ จำนวน 425,713,937.13 บาท แยกเป็นเงินรับฝากจากสมาชิก จำนวน 375,447,671.16 บาท และเงินรับฝากจากมหาวิทยาลัยวลัยลักษณ์ จำนวน 50,266,265.97 บาท

## 1.4 การทำกำไร

สหกรณ์มีกำไรสุทธิ จำนวน 50,512,944.87 บาท เพิ่มขึ้นจากปีก่อน จำนวน 1,184,701.85 บาท หรือเพิ่มขึ้น ร้อยละ 2.40 เนื่องจากสหกรณ์มีรายได้จากดอกเบี้ยรับเงินฝากธนาคาร เงินฝากสหกรณ์อื่น และมีผลตอบแทนจากเงินลงทุนเพิ่มขึ้น ทำให้สหกรณ์มีรายได้โดยรวมเพิ่มขึ้น จำนวน 2,038,044.59 บาท และมีค่าใช้จ่ายเกี่ยวกับอาคารและอุปกรณ์และค่าใช้จ่ายดำเนินงานอื่นสูงขึ้นทำให้มีค่าใช้จ่ายโดยรวมเพิ่มขึ้น จำนวน 853,342.74 บาท

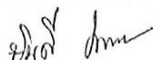

#### - กำไรต่อสมาชิก

สหกรณ์ดำเนินธุรกิจสามารถทำกำไรเฉลี่ยให้กับสมาชิก จำนวน 28,782.30 บาทต่อคน ปีก่อน จำนวน 29,626.57 บาทต่อคน อัตราส่วนเฉลี่ย (Peer Group) จำนวน 15,699.47 บาทต่อคน

#### - เงินออมต่อสมาชิก

สหกรณ์มีเงินออมเฉลี่ยต่อสมาชิก จำนวน 606,758.47 บาทต่อคน ปีก่อน จำนวน 606,078.78 บาทต่อคน มีอัตราส่วนเฉลี่ย (Peer Group) จำนวน 341,606.05 บาทต่อคน จะเห็นว่าเงินออมเฉลี่ยต่อสมาชิกสูงกว่าอัตราส่วนเฉลี่ยและสูงกว่าปีก่อน อย่างไรก็ตามสหกรณ์ควรกำหนดกลยุทธ์เพื่อให้สมาชิกออมเงินกับสหกรณ์เพิ่มมากขึ้น อันจะส่งผลให้สมาชิกมีคุณภาพชีวิตที่ดีขึ้น

#### - หนี้สินต่อสมาชิก

สหกรณ์มีหนี้สินเฉลี่ยต่อสมาชิก จำนวน 483,823.76 บาทต่อคน ปีก่อน จำนวน 499,472.09 บาทต่อคน มีอัตราส่วนเฉลี่ย (Peer Group) จำนวน 321,853.64 บาทต่อคน หากพิจารณาหนี้สินต่อสมาชิกเทียบกับเงินออมต่อสมาชิก พบว่าสมาชิกมีเงินออมเฉลี่ยสูงกว่าหนี้สินเฉลี่ย

#### - อัตราค่าใช้จ่ายดำเนินงานต่อกำไรก่อนหักค่าใช้จ่ายดำเนินงาน

สหกรณ์มีอัตราค่าใช้จ่ายดำเนินงานต่อกำไรก่อนหักค่าใช้จ่ายดำเนินงาน ร้อยละ 9.80 ปีก่อน ร้อยละ 8.73 อัตราส่วนเฉลี่ย (Peer Group) ร้อยละ 13.90

#### - อัตราการเติบโตของทุนสำรอง

สหกรณ์มีอัตราการเติบโตของทุนสำรอง ร้อยละ 8.72 ปีก่อน ร้อยละ 14.91 อัตราส่วนเฉลี่ย (Peer Group) ร้อยละ 4.23 แสดงถึงสหกรณ์มีอัตราการเติบโตของทุนสำรองอยู่ในเกณฑ์ดีเมื่อเทียบกับอัตราส่วนเฉลี่ย

#### - อัตราการเติบโตของทุนสะสมตามข้อบังคับ ระเบียบและอื่น ๆ

สหกรณ์มีอัตราการเติบโตของทุนสะสมตามข้อบังคับ ระเบียบและอื่น ๆ ร้อยละ 6.34 ปีก่อน ร้อยละ 3.30 อัตราส่วนเฉลี่ย (Peer Group) ร้อยละ 12.95

#### - อัตราการเติบโตของกำไรสุทธิ

สหกรณ์มีอัตราการเติบโตของกำไรสุทธิ ร้อยละ 2.40 ปีก่อน ร้อยละ 0.25 อัตราส่วนเฉลี่ย (Peer Group) ร้อยละ 1.60

#### - อัตรากำไรสุทธิ

สหกรณ์มีอัตรากำไรสุทธิ ร้อยละ 78.50 ปีก่อน ร้อยละ 79.04 อัตราส่วนเฉลี่ย (Peer Group) ร้อยละ 71.34 แสดงถึงมีอัตรากำไรสุทธิต่ำกว่าปีก่อน แต่สูงกว่าอัตราส่วนเฉลี่ย

### 1.5 สภาพคล่อง

สหกรณ์มีทรัพย์สินหมุนเวียนต่อหนี้สินหมุนเวียน เท่ากับ 1.02 เท่าปีก่อน เท่ากับ 0.93 เท่า อัตราส่วนเฉลี่ย (Peer Group) เท่ากับ 0.93 เท่า แสดงถึงสหกรณ์มีความสามารถในการชำระหนี้ระยะสั้นดีกว่าปีก่อน และสูงกว่าอัตราส่วนเฉลี่ย นับว่าอยู่ในเกณฑ์ดี

### 1.6 ผลกระทบของธุรกิจ

#### 1. ผลกระทบจากภายในสหกรณ์ ได้แก่

- บุคลากรของสหกรณ์ (รวมถึงคณะกรรมการดำเนินการผู้ตรวจสอบกิจการ) ซึ่งเป็นผู้ปฏิบัติงานที่ทำให้งานของสหกรณ์เป็นไปตามเป้าหมายและแผนงานที่วางไว้ บุคลากรดังกล่าวจำเป็นต้องได้รับการพัฒนาความรู้และทักษะ ในการปฏิบัติงานอย่างต่อเนื่อง โดยส่งเสริมให้เข้ารับการอบรม เพื่อพัฒนา

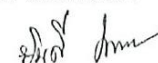

ตนเองให้สามารถปฏิบัติงานในหน้าที่ที่ได้รับมอบหมายได้ครบถ้วน ถูกต้อง และได้ก้าวทันต่อการเปลี่ยนแปลงที่เกิดขึ้นตลอดเวลา

- เงินทุนที่ใช้ในการดำเนินงาน สหกรณ์ควรบริหารเงินทุนที่มีต้นทุนให้เกิดประสิทธิภาพ เป็นประโยชน์ต่อสมาชิกและสหกรณ์ เพื่อให้เกิดประโยชน์สูงสุด สร้างธุรกิจให้เข้มแข็งสามารถแข่งขันกับองค์กรของเอกชนที่ดำเนินธุรกิจในลักษณะเดียวกันได้

## 2. ผลกระทบจากภายนอก

- ด้านเทคโนโลยี สหกรณ์ควรติดตามการเปลี่ยนแปลงของเทคโนโลยีตลอดเวลาและนำเทคโนโลยีมาใช้อย่างเหมาะสม เพื่อให้เกิดความคล่องตัว และรวดเร็วในการอำนวยประโยชน์แก่สมาชิกและมีส่วนช่วยในการบริหารงานสหกรณ์ให้ประสบผลสำเร็จยิ่งขึ้น

(นางยินดี เพชรหอม)

ผู้สอบบัญชีสหกรณ์

142/118 หมู่บ้านในสวน ซอย 5  
ถนนเพชรเกษม ตำบลคูหาสวรรค์  
อำเภอเมือง จังหวัดพัทลุง 93000  
โทร. 095-4368132  
วันที่ 6 พฤศจิกายน 2568

รายงานผลการประเมินชั้นคุณภาพการควบคุมภายใน  
สหกรณ์ออมทรัพย์มหาวิทยาลัยวลัยลักษณ์ จำกัด  
สำหรับปีสิ้นสุดวันที่ 30 กันยายน 2568

	<u>ระดับชั้นคุณภาพ</u>
ส่วนที่ 1 สภาพแวดล้อมการควบคุม	ดีมาก
ส่วนที่ 2 ความเสี่ยงและกิจกรรมควบคุม	ดีมาก
ด้านการเงินการบัญชี	ดีมาก
ธุรกิจสินเชื่อ	ดีมาก
ธุรกิจเงินรับฝาก	ดีมาก
เงินลงทุนในหลักทรัพย์	ดีมาก
ที่ดิน อาคารและอุปกรณ์	ดีมาก
สมาชิกและทุนเรือนหุ้น	ดีมาก
ส่วนที่ 3 ระบบข้อมูลสารสนเทศ และการสื่อสาร	ดีมาก
ส่วนที่ 4 ระบบการติดตามและประเมินผล	ดีมาก
สรุปการประเมินจัดชั้นคุณภาพ	ดีมาก

โดย นางยีนดี เพชรหอม ผู้สอบบัญชี ภาคเอกชน

5 พฤศจิกายน 2568



สหกรณ์ออมทรัพย์มหาวิทยาลัยวลัยลักษณ์ จำกัด  
การวิเคราะห์/ประเมินผลทางธุรกิจและการเงิน  
สำหรับปีสิ้นสุด ณ วันที่ 30 กันยายน 2568

1 อัตราส่วนทางการเงิน	ปีปัจจุบัน		ปีก่อน		อัตราเฉลี่ย	
	2568		2567		ขนาดใหญ่มาก	
1.1 ความเพียงพอของเงินทุนต่อความเสี่ยง (Capital Strength)						
1.1.1 อัตราส่วนหนี้สินและทุน	0.50	เท่า	0.48	เท่า	0.49	เท่า
1.1.2 อัตราส่วนทุนสำรองต่อสินทรัพย์	0.06	เท่า	0.06	เท่า	0.05	เท่า
1.1.3 อัตราการเติบโตของทุนสหกรณ์	ร้อยละ 6.42		ร้อยละ 6.58		ร้อยละ 2.11	
1.1.4 อัตราการเติบโตของหนี้	ร้อยละ 9.98		ร้อยละ 3.44		ร้อยละ 2.10	
1.1.5 อัตราผลตอบแทนต่อส่วนของผู้ถือหุ้น	ร้อยละ 5.97		ร้อยละ 6.21		ร้อยละ 5.57	
1.2 คุณภาพของสินทรัพย์ (Asset Quality)						
1.2.1 อัตราการค้างชำระของลูกค้าหนี้	ร้อยละ 0.01		ร้อยละ 0.11		ร้อยละ 0.52	
1.2.2 อัตราหมุนของสินทรัพย์	0.05	รอบ	0.06	รอบ	0.05	รอบ
1.2.3 อัตราผลตอบแทนต่อสินทรัพย์	ร้อยละ 4.02		ร้อยละ 4.18		ร้อยละ 3.74	
1.2.4 อัตราการเติบโตของสินทรัพย์	ร้อยละ 7.57		ร้อยละ 5.54		ร้อยละ 2.11	
1.3 ชีตความสามารถในการบริหาร (Management Ability)						
1.3.1 อัตราการเติบโตของธุรกิจ	ร้อยละ 2.66		ร้อยละ (6.90)		ร้อยละ 8.18	
1.4 การทำกำไร (Earning Sufficiency)						
1.4.1 กำไร(ขาดทุน)ต่อสมาชิก	28,782.30	บาท	29,626.57	บาท	15,699.47	บาท
1.4.2 เงินออมต่อสมาชิก	606,758.47	บาท	606,078.78	บาท	341,606.05	บาท
1.4.3 หนี้สินต่อสมาชิก	483,823.76	บาท	499,472.09	บาท	321,853.64	บาท
1.4.4 อัตราค่าใช้จ่ายดำเนินงานต่อกำไร ก่อนหักค่าใช้จ่ายดำเนินงาน	ร้อยละ 9.80		ร้อยละ 8.73		ร้อยละ 13.90	
1.4.5 อัตราการเติบโตของทุนสำรอง	ร้อยละ 8.72		ร้อยละ 14.91		ร้อยละ 4.23	
1.4.6 อัตราการเติบโตของทุนสะสมอื่น	ร้อยละ 6.34		ร้อยละ 3.30		ร้อยละ 12.95	
1.4.7 อัตราการเติบโตของกำไร	ร้อยละ 2.40		ร้อยละ 0.25		ร้อยละ 1.60	
1.4.8 อัตรากำไร(ขาดทุน)สุทธิ	ร้อยละ 78.50		ร้อยละ 79.04		ร้อยละ 71.34	
1.5 สภาพคล่อง (Liquidity)						
1.5.1 อัตราส่วนทุนหมุนเวียน	1.02	เท่า	0.93	เท่า	0.93	เท่า
1.5.2 อัตราลูกหนี้เงินกู้ระยะสั้นที่ชำระได้ ตามกำหนด	ร้อยละ 99.99		ร้อยละ 99.89		ร้อยละ 99.48	

2. ประเภทธุรกิจ	เป้าหมาย	ผลงาน	ร้อยละของผลงาน ต่อเป้าหมาย
2.1 เงินรับฝาก	950,000,000.00	920,995,446.22	96.95
2.2 เงินให้กู้	297,000,000.00	346,657,990.00	116.72
รวม	1,247,000,000.00	1,267,653,436.22	

สรุปผลการตรวจสอบ อัตราส่วนทางการเงินส่วนใหญ่ในปีปัจจุบันใกล้เคียงปีก่อน ยกเว้น การเติบโตของหนี้ และการเติบโตของธุรกิจ  
การดำเนินงานธุรกิจเงินรับฝากมีผลงานต่ำกว่าเป้าหมายเล็กน้อย



# ประมวลภาพกิจกรรม



# การค้าประกันเงินกู้ที่ต้องรู้



20 ธันวาคม 2567



## ประชุมใหญ่สามัญประจำปี 2567

20 ธันวาคม 2567



# พิธีเปิดอาคารสำนักงานสหกรณ์ฯ

18 ตุลาคม 2567



## พิธีเปิดป้ายสหกรณ์ออมทรัพย์คุณภาพมาตรฐาน ประจำปี 2567

7 มีนาคม 2568



สหกรณ์ออมทรัพย์ท้องถิ่นจังหวัดกระบี่ จำกัด  
ศึกษาดูงานแลกเปลี่ยนความคิดเห็น ณ สำนักงานสหกรณ์ฯ

21 พฤศจิกายน 2567



โครงการ "แลกเปลี่ยนเรียนรู้สหกรณ์ออมทรัพย์อื่น"

ชุมนุมสหกรณ์ออมทรัพย์ครูไทย จำกัด

สหกรณ์ออมทรัพย์โรงพยาบาลเลิดสิน จำกัด

9 สิงหาคม 2568



8 สิงหาคม 2568



# โครงการ “ปลูกฝังลูกหลานสู่อุดมการณ์สหกรณ์” และพิธีมอบทุนการศึกษาบุตรสมาชิกและสมาชิกสมทบ



24 เมษายน 2568



สัมมนาแผนงานประจำปี 2569  
11 กันยายน 2568

โครงการ *Happy Life*  
มีนาคม - กรกฎาคม 2568



โครงการ “ส่งเสริมการออมทดลองสหกรณ์คุณภาพมาตรฐาน(ชสอ.) WUsavings 29<sup>th</sup>”

3-28 กุมภาพันธ์ 2568

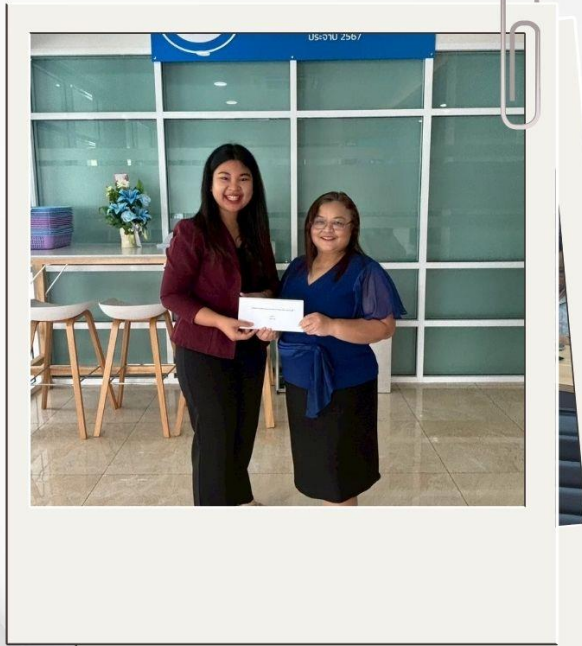

โครงการพัฒนาความรู้วางแผนทางการเงินของสมาชิก  
หัวข้อ “การวางแผนทางการเงิน แบบองค์รวม”

20 สิงหาคม 2568



# การฝึกอบรม วิชาชีพ วิชาการ

จัดการคุณภาพกับการเริ่มต้นแอโรบิค  
11 มิถุนายน 2568



แต่งงานเพื่อการประกอบอาชีพและพัฒนาภาพลักษณ์

4 สิงหาคม 2568



อบรมการเขียนแผนธุรกิจเพื่อการลงทุนประกอบอาชีพ

20 สิงหาคม 2568



การทำคอนเทนต์ตัดต่อวิดีโอสร้างสรรค์ด้วยโทรศัพท์มือถือ  
(Application Cappcut)  
5 กันยายน 2568



# สวัสดิการช่วยเหลือสมาชิกและครอบครัว เสียชีวิต



# ทุนสาธารณประโยชน์

โครงการ "แสดงความจงรักภักดี"



โครงการ "ปล่อยปลาเฉลิมพระเกียรติ"



โครงการ "บำบัดฟื้นฟูทรัพยากรธรรมชาติและสิ่งแวดล้อม"



โครงการ "บริจาคเครื่องกรองน้ำ เพื่อสุขภาพที่ดีของเยาวชน"





ระเบียบสหกรณ์ออมทรัพย์มหาวิทยาลัยวลัยลักษณ์ จำกัด  
ว่าด้วยการถือหุ้นของสมาชิก พ.ศ. 2568

โดยที่เป็นการสมควรปรับปรุงเกี่ยวกับการถือหุ้นของสหกรณ์ออมทรัพย์มหาวิทยาลัยวลัยลักษณ์ จำกัด เนื่องจากภาวะเศรษฐกิจในปัจจุบันมีแนวโน้มชะลอตัวลง สินทรัพย์ที่สหกรณ์ลงทุนได้มีความเสี่ยง และความผันผวนสูง สมาชิกมีความต้องการสินเชื่อลดลง ความเสี่ยงด้านสินเชื่อเพิ่มมากขึ้น ประกอบกับการฝากและการลงทุนมีข้อจำกัด ตามกฎกระทรวงการฝากเงินและการลงทุนของสหกรณ์ออมทรัพย์และสหกรณ์เครดิตยูเนียน พ.ศ. 2567 ดังนั้น เพื่อให้การบริหารจัดการเงินทุนของสหกรณ์โดยเฉพาะในส่วนที่เกี่ยวข้องกับมูลค่าหุ้นมีความเหมาะสมและมีประสิทธิภาพยิ่งขึ้น

อาศัยอำนาจตามความในข้อบังคับสหกรณ์ออมทรัพย์มหาวิทยาลัยวลัยลักษณ์ จำกัด ข้อ 6 ข้อ 7 ข้อ 8 ข้อ 80 (5) และข้อ 111 (13) ที่ประชุมคณะกรรมการดำเนินการ ชุดที่ 29 ในการประชุมครั้งที่ 1/2569 เมื่อวันที่ 31 ตุลาคม 2568 ได้กำหนดระเบียบว่าด้วยการถือหุ้นของสมาชิก พ.ศ. 2568 ดังต่อไปนี้

ข้อ 1 ระเบียบนี้เรียกว่า “ระเบียบสหกรณ์ออมทรัพย์มหาวิทยาลัยวลัยลักษณ์ จำกัด ว่าด้วยการถือหุ้นของสมาชิก พ.ศ. 2568”

ข้อ 2 ระเบียบนี้ให้ใช้บังคับตั้งแต่วันที่ 1 มกราคม 2569 เป็นต้นไป

ข้อ 3 ให้ยกเลิกระเบียบสหกรณ์ออมทรัพย์มหาวิทยาลัยวลัยลักษณ์ จำกัด ว่าด้วยการถือหุ้นของสมาชิก พ.ศ. 2567 และบรรดาประกาศหรือมติที่ประชุมคณะกรรมการดำเนินการ ซึ่งมีข้อกำหนดขัดแย้งกับระเบียบฉบับนี้ทั้งสิ้น และให้ใช้ระเบียบนี้แทน

ข้อ 4 ในระเบียบนี้

“สหกรณ์”	หมายถึง	สหกรณ์ออมทรัพย์มหาวิทยาลัยวลัยลักษณ์ จำกัด
“สมาชิก”	หมายถึง	สมาชิกสหกรณ์ออมทรัพย์มหาวิทยาลัยวลัยลักษณ์ จำกัด
“คณะกรรมการดำเนินการ”	หมายถึง	คณะกรรมการดำเนินการสหกรณ์ออมทรัพย์มหาวิทยาลัยวลัยลักษณ์ จำกัด
“ประธานกรรมการ”	หมายถึง	ประธานกรรมการคณะกรรมการดำเนินการสหกรณ์ออมทรัพย์มหาวิทยาลัยวลัยลักษณ์ จำกัด
“เงินได้รายเดือน”	หมายถึง	เงินเดือนหรือค่าจ้างประจำ ซึ่งสมาชิกได้รับจากหน่วยงานต้นสังกัด
“หุ้นรายเดือน”	หมายถึง	หุ้นที่บังคับให้ถือทุกเดือน
“ปีทางบัญชีของสหกรณ์”	หมายถึง	ระยะเวลาดำเนินงานของสหกรณ์ ตั้งแต่ 1 ตุลาคม ถึง 30 กันยายน ของทุกปี

/2 ข้อ 5 สมาชิกต้องส่งหุ้นแรกเข้า...

ข้อ 5 สมาชิกต้องส่งหุ้นแรกเข้าตั้งแต่วันที่เข้าเป็นสมาชิก จำนวน 10 หุ้น เป็นเงิน 100 บาท พร้อมชำระค่าธรรมเนียมแรกเข้าดังนี้

(1) ผู้เข้าเป็นสมาชิกจะต้องชำระค่าธรรมเนียมแรกเข้าให้แก่สหกรณ์คนละ 50 บาท หรือ

(2) ผู้ที่เคยสมัครสมาชิกมาแล้วต้องชำระค่าธรรมเนียมแรกเข้าคนละ 50 บาท

ค่าธรรมเนียมแรกเข้านี้ให้ถือเป็นรายได้ของสหกรณ์ จะเรียกคืนไม่ได้

ข้อ 6 ให้สมาชิกชำระค่าหุ้นรายเดือนตั้งแต่เดือนแรกที่สหกรณ์ประมวผล อัตราการถือหุ้นรายเดือนให้เป็นไปตามรายละเอียดดังต่อไปนี้

(1) สมาชิกที่มีเงินได้รายเดือน ให้ชำระค่าหุ้นรายเดือนตามอัตราส่วนของจำนวนเงินได้รายเดือนของแต่ละคน ดังต่อไปนี้

(1.1) ไม่น้อยกว่าร้อยละ 1 ของเงินได้รายเดือน และขั้นต่ำไม่น้อยกว่า 10 หุ้น เป็นเงิน 100 บาท หรือ

(1.2) ผู้ที่มีเงินได้รายเดือนเกินกว่า 50,000 บาท จะชำระค่าหุ้นรายเดือนขั้นต่ำ 50 หุ้น เป็นเงิน 500 บาท ก็ได้

(2) สมาชิกของสหกรณ์ที่เกษียณอายุงาน หรือออกจากงานประจำโดยไม่มีคามผิด และชำระเงินค่าหุ้นไม่น้อยกว่า 120 เดือนนับแต่วันที่ได้สิทธิเป็นสมาชิกจนถึงวันที่เกษียณอายุงานหรือออกจากงานประจำ ให้ชำระค่าหุ้นรายเดือนไม่น้อยกว่า 100 บาท

ข้อ 7 หากสมาชิกประสงค์จะถือหุ้นรายเดือนในอัตราที่สูงกว่าอัตราที่สหกรณ์กำหนดไว้ในข้อ 6 ก็ยอมทำได้ โดยแสดงความจำนงเป็นหนังสือต่อคณะกรรมการดำเนินการ หรือผู้ที่คณะกรรมการดำเนินการมอบหมาย โดยมีหลักเกณฑ์ดังนี้

(1) สมาชิกที่มีมูลค่าหุ้นไม่เกิน 2,500,000 บาท ให้ชำระค่าหุ้นรายเดือนอัตราสูงสุดไม่เกิน 5,000 บาท

(2) สมาชิกที่มีมูลค่าหุ้นตั้งแต่ 2,500,000 บาท ขึ้นไป ให้ชำระค่าหุ้นรายเดือนอัตราสูงสุดไม่เกิน 500 บาท

ทั้งนี้ เมื่อสมาชิกมีมูลค่าหุ้นตามที่กำหนดข้างต้น แต่ค่าหุ้นรายเดือนเกินกว่าที่กำหนด ให้เจ้าหน้าที่สหกรณ์ผู้รับผิดชอบดำเนินการเพื่อหักชำระค่าหุ้นรายเดือนของสมาชิกนั้นให้เป็นไปตามหลักเกณฑ์ที่กำหนดไว้ในระเบียบนี้

ข้อ 8 สมาชิกที่ถือหุ้นรายเดือนในอัตราที่สูงกว่าอัตราที่สหกรณ์กำหนดไว้ ต่อมามีความจำเป็นต้องขอลดจำนวนค่าหุ้นรายเดือนก็ยอมทำได้ โดยแสดงความจำนงเป็นหนังสือต่อคณะกรรมการดำเนินการ หรือผู้ที่คณะกรรมการดำเนินการมอบหมาย แต่ทั้งนี้ จะลดได้ไม่น้อยกว่าอัตราที่กำหนดไว้ในข้อ 6

ข้อ 9 กรณีเกิดภัยพิบัติหรือมีเหตุจำเป็นเพื่อช่วยเหลือการดำรงชีพของสมาชิก คณะกรรมการดำเนินการมีอำนาจลดค่าหุ้นรายเดือนต่ำกว่าอัตราที่กำหนดไว้ในข้อ 6 ได้ ทั้งนี้ ต้องชำระค่าหุ้นไม่น้อยกว่าร้อยละ 0.1 ของเงินได้รายเดือน และขั้นต่ำไม่น้อยกว่า 100 บาท ระยะเวลาและเงื่อนไขให้เป็นไปตามประกาศกำหนด

ข้อ 10 สมาชิกจะขอลดหรือลดการชำระเงินค่าหุ้นรายเดือนต่ำกว่าอัตราที่กำหนดไว้ในข้อ 6 ได้ โดยให้แจ้งความจำนงเป็นหนังสือต่อคณะกรรมการดำเนินการ โดยมีเงื่อนไขดังนี้

(1) ต้องเป็นสมาชิกที่ได้ชำระเงินค่าหุ้นไม่น้อยกว่า 120 เดือน หรือเป็นจำนวนเงินไม่น้อยกว่า 200,000 บาท และไม่มีหนี้สินอยู่ต่อสหกรณ์ในฐานะผู้กู้หรือผู้ค้ำประกัน หรือ

/3 (2) สมาชิกที่เกษียณอายุงาน...

(2) สมาชิกที่เกษียณอายุงาน หรือออกจากงานประจำ และไม่มีหนี้สินอยู่ต่อสหกรณ์ในฐานะผู้กู้ หรือผู้ค้ำประกัน หรือมีหนี้สินไม่เกินค่าหุ้นและไม่มีภาระค้ำประกัน กำหนดเงื่อนไขดังนี้

(2.1) สมาชิกที่ของดส่งค่าหุ้นรายเดือนได้ไม่เกิน 12 งวดเดือน/ครั้ง และมีสิทธิของดส่งค่าหุ้นรายเดือนได้ไม่เกิน 1 ครั้ง

(2.2) สมาชิกที่ของดส่งค่าหุ้นรายเดือนตลอดไป จะไม่สามารถกลับมาขอส่งค่าหุ้นรายเดือนได้อีก

ข้อ 11 การชำระค่าหุ้นรายเดือน กำหนดดังนี้

(1) ให้ชำระโดยวิธีหักจากเงินได้รายเดือนของสมาชิกในวันจ่ายเงินได้รายเดือนประจำเดือนนั้น ๆ

ทุกเดือน

(2) สมาชิกที่เกษียณอายุงาน หรือออกจากงานประจำ ให้ชำระโดยวิธีหักจากบัญชีเงินฝากสหกรณ์ประเภทออมทรัพย์ โดยสมาชิกทำหนังสือยินยอมให้หักผ่านบัญชีเงินฝาก

(3) สมาชิกที่หักเงินได้รายเดือนหรือหักจากบัญชีเงินฝากไม่ได้ ให้ส่งค่าหุ้นรายเดือนที่สำนักงานสหกรณ์ หรือโอนผ่านบัญชีธนาคาร ภายในวันสิ้นเดือนของทุกเดือน

ข้อ 12 การขอซื้อหุ้นเพิ่มนอกเหนือจากการถือหุ้นรายเดือน ให้เป็นไปตามมติของคณะกรรมการดำเนินการ

ข้อ 13 สมาชิกต้องมีจำนวนหุ้นทั้งหมดต้องไม่เกินหนึ่งในห้าของหุ้นที่ชำระแล้วทั้งหมด และไม่เกินจำนวนสูงสุด 1,000,000 หุ้น ไม่เกิน 10,000,000 บาท (สิบล้านบาทถ้วน) ทั้งนี้ เมื่อครบตามจำนวนที่กำหนด ให้งดชำระค่าหุ้นหรืองดซื้อหุ้นเพิ่มทันที และให้รายงานให้คณะกรรมการดำเนินการทราบเป็นรายเดือน

กรณีสมาชิกตามวรรคแรกมีหนี้สินอยู่ต่อสหกรณ์ในฐานะผู้กู้หรือผู้ค้ำประกัน ให้ชำระเงินค่าหุ้นรายเดือนไม่เกิน 100 บาท

ข้อ 14 การแจ้งยอดจำนวนหุ้น สหกรณ์จะแจ้งยอดจำนวนหุ้นที่สมาชิกชำระเต็มมูลค่าแล้วให้สมาชิกแต่ละคนทราบทุกสิ้นปีทางบัญชีของสหกรณ์ ภายในสามสิบวันนับแต่วันสิ้นปีทางบัญชีของสหกรณ์

ข้อ 15 กรณีที่ระเบียบนี้มิได้กำหนดข้อความเรื่องใดไว้ หรือไม่เป็นไปตามที่กำหนด และในกรณีมีปัญหาหรือข้อขัดแย้งใดในการดำเนินการตามระเบียบ ให้คณะกรรมการดำเนินการมีอำนาจในการวินิจฉัยชี้ขาด และถือเป็นที่สุดภายใต้ขอบเขตอำนาจหน้าที่ตามวัตถุประสงค์ของสหกรณ์

ข้อ 16 ให้ประธานกรรมการมีอำนาจในการกำหนดหลักเกณฑ์และแบบฟอร์มต่าง ๆ เพื่อปฏิบัติให้เป็นไปตามระเบียบนี้ และเป็นผู้รักษาการตามระเบียบนี้

#### บทเฉพาะกาล

ข้อ 17 กรณีที่สมาชิกชำระค่าหุ้นรายเดือนสูงกว่าเกณฑ์ที่กำหนดก่อนถือใช้ระเบียบนี้ นับแต่วันที่ระเบียบนี้มีผลบังคับใช้ ให้เจ้าหน้าที่สหกรณ์ผู้รับผิดชอบดำเนินการเพื่อหักชำระค่าหุ้นรายเดือนของสมาชิกนั้นให้เป็นไปตามหลักเกณฑ์ที่กำหนดไว้ในระเบียบนี้

ประกาศ ณ วันที่ 11 พฤศจิกายน 2568



(อาจารย์ ดร.อันทันท์ เตโชพิศาลวงศ์)

ประธานกรรมการ

สหกรณ์ออมทรัพย์มหาวิทยาลัยวลัยลักษณ์ จำกัด



ประกาศสหกรณ์ออมทรัพย์มหาวิทยาลัยวลัยลักษณ์ จำกัด

ที่ 6/2569

เรื่อง การซื้อหุ้นเพิ่มพิเศษ และการขอเปลี่ยนแปลงการส่งค่าหุ้น

เพื่อให้สหกรณ์มีการเติบโตทางการเงินอย่างมีเสถียรภาพและมั่นคงในระยะยาว ส่งเสริมให้สมาชิกมีการวางแผนทางการเงินเพื่อเตรียมความพร้อมก่อนวัยเกษียณ โดยเฉพาะสมาชิกที่ส่งค่าหุ้นรายเดือนมาแล้วไม่น้อยกว่า 120 งวด (10 ปี) และยังมีค่าหุ้นน้อย มีสิทธิซื้อหุ้นเพิ่มเพื่อการวางแผนก่อนวัยเกษียณ เพื่อสมาชิกทุกคนมีความมั่นคงทางการเงิน และเป็นสมาชิกกับสหกรณ์ต่อเนื่อง เมื่อเกษียณอายุหรือออกจากงาน

อาศัยอำนาจตามความในระเบียบสหกรณ์ออมทรัพย์มหาวิทยาลัยวลัยลักษณ์ จำกัด ว่าด้วยการถือหุ้นของสมาชิก พ.ศ. 2568 ข้อ 7 ข้อ 8 และข้อ 12 คณะกรรมการดำเนินการฯ ในการประชุมครั้งที่ 1/2569 เมื่อวันที่ 31 ตุลาคม 2568 พิจารณาเห็นชอบให้ยกเลิกประกาศสหกรณ์ออมทรัพย์มหาวิทยาลัยวลัยลักษณ์ จำกัด ที่ 8/2562 เรื่อง การซื้อหุ้นเพิ่มพิเศษ (ฉบับลงวันที่ 1 พฤศจิกายน 2561) และยกเลิกประกาศสหกรณ์ออมทรัพย์มหาวิทยาลัยวลัยลักษณ์ จำกัด ที่ 51/2567 เรื่อง แนวปฏิบัติการขอเปลี่ยนแปลงการส่งค่าหุ้น (ฉบับลงวันที่ 30 เมษายน 2567) ทั้งฉบับ และกำหนดการซื้อหุ้นเพิ่มพิเศษ และการขอเปลี่ยนแปลงการส่งค่าหุ้น ดังนี้

ข้อ 1 การซื้อหุ้นเพิ่มพิเศษ กำหนดดังนี้

- (1) สมาชิกที่ได้ชำระเงินค่าหุ้นรายเดือนมาแล้วไม่น้อยกว่า 120 เดือน นับแต่วันที่ได้สิทธิเป็นสมาชิก และมีมูลค่าหุ้นไม่เกิน 2,500,000 บาท ซื้อหุ้นเพิ่มได้ไม่เกิน 100,000 บาทต่อปี ทั้งนี้ เมื่อรวมแล้วมูลค่าหุ้นต้องไม่เกิน 2,500,000 บาท (ตัวอย่าง : นาย ก. มีมูลค่าหุ้น 2,450,000 บาท ขอซื้อหุ้นเพิ่มได้ไม่เกิน 50,000 บาท)
- (2) ไม่รับซื้อหุ้นเพิ่มจากสมาชิกที่ไม่เป็นไปตามข้อ (1)
- (3) ไม่รับซื้อหุ้นเพิ่มจากสมาชิกสมทบ
- (4) การซื้อหุ้นเพิ่มในโครงการ/กิจกรรมการออม หรือโครงการอื่น ๆ ที่กำหนดให้ซื้อหุ้นเพิ่มเป็นกรณีพิเศษได้ การซื้อหุ้นเพิ่มนั้น ๆ ให้เป็นไปตามระเบียบ/ประกาศเกี่ยวกับโครงการหรือกิจกรรมนั้น ๆ กำหนด

ข้อ 2 การขอเพิ่มหุ้นรายเดือน กำหนดดังนี้

- (1) สมาชิกและสมาชิกสมทบขอเพิ่มค่าหุ้นรายเดือน ได้ปีละครั้ง 1 ครั้ง โดยยื่นหนังสือแจ้งความประสงค์ได้ระหว่างวันที่ 1 - 31 พ.ค. ของทุกปี
- (2) สมาชิกที่ส่งค่าหุ้นรายเดือนต่ำกว่าอัตราที่ระเบียบกำหนด ให้เพิ่มค่าหุ้นรายเดือนได้ทุกเดือน ทั้งนี้ การเพิ่มหุ้นจะเพิ่มได้ตามเกณฑ์ขั้นต่ำตามที่ระเบียบกำหนดเท่านั้น

ข้อ 3 การลดค่าหุ้นรายเดือน

สมาชิกและสมาชิกสมทบที่ขอลดค่าหุ้นรายเดือน ให้ดำเนินการได้ทุกเดือนตามความประสงค์ และเป็นไปตามอัตราที่ระเบียบกำหนด

ข้อ 4 สมาชิกสมทบที่ถือหุ้นครั้งเดียว สามารถขอเปลี่ยนแปลงเป็นถือหุ้นรายเดือนได้

ข้อ 5 ให้ประธานกรรมการ หรือผู้จัดการมีอำนาจในการอนุมัติตามประกาศนี้

ทั้งนี้ กำหนดให้ใช้บังคับตั้งแต่วันที่ 1 มกราคม 2569 เป็นต้นไป

ประกาศ ณ วันที่ 11 พฤศจิกายน 2568

(อาจารย์ ดร.อัทธนันท์ เตโชพิศาลวงศ์)

ประธานกรรมการ









สหกรณ์ออมทรัพย์มหาวิทยาลัยวลัยลักษณ์ จำกัด

# สวัสดิการ สอ.มวล.



เป็นสมาชิกสหกรณ์ แล้วได้รับสวัสดิการอะไรบ้าง

ที่	สวัสดิการ	อายุการเป็นสมาชิก	 รายละเอียด
1.	สวัสดิการวันเกิดสำหรับสมาชิก 	ไม่น้อยกว่า 6 เดือน	ฝากเงินบัญชีออมทรัพย์วันเกิด ในเดือนเกิดของสมาชิก สหกรณ์ฝากเงินสมทบให้ในบัญชี ปี 2569 เป็นต้นไป ฝากเงิน 601 บาท ได้รับสวัสดิการ 601 บาท *** อัตราดอกเบี้ย 3.25% ต่อปี ต้องฝากภายในเดือนเกิดเท่านั้น
2.	สวัสดิการสำหรับสมาชิกโสดที่ไม่มีบุตร หรือสมาชิกสมรสที่ไม่มีบุตร 	ไม่น้อยกว่า 120 เดือน	สมาชิกที่โสด หรือสมาชิกสมรสที่ไม่มีบุตร ต้องมีอายุ 50 ปีขึ้นไป (พ.ศ. ลบ พ.ศ.) ให้สิทธิได้รับเงินสวัสดิการ เพียงครั้งเดียว รายละเอียด 2,500 บาท
3.	สวัสดิการเงินบำเหน็จสมาชิก 	ไม่น้อยกว่า 120 เดือน	ลาออกจากการเป็นสมาชิกสหกรณ์ และออกจากการประจำ (ในช่วงเวลาเดียวกัน) จ่ายสวัสดิการอัตราร้อยละ 0.75 – 1.25 ของมูลค่าหุ้น และสูงสุดไม่เกิน 7,000 บาท (ขึ้นกับอายุการเป็นสมาชิก)
4.	สวัสดิการเงินบำเหน็จสมาชิก เกษียณอายุ 	ไม่น้อยกว่า 60 เดือน	สมาชิกที่เกษียณอายุการทำงานจากหน่วยงานต้นสังกัด ยื่นคำขอ ภายใน 60 วัน นับแต่วันที่มีสิทธิได้รับสวัสดิการ จ่ายสวัสดิการ ตั้งแต่ 2,000 – 6,000 บาท (ขึ้นกับอายุการเป็นสมาชิก)
5.	สวัสดิการเงินบำเหน็จสมาชิก อาวุโส 	ไม่น้อยกว่า 120 เดือน	สมาชิกที่ลาออกจากสหกรณ์ และมีอายุตั้งแต่ 65 ปีบริบูรณ์ขึ้นไป จ่ายสวัสดิการอัตราร้อยละ 0.75 – 1.25 ของมูลค่าหุ้น และสูงสุดไม่เกิน 9,000 บาท (ขึ้นกับอายุการเป็นสมาชิก)
6.	สวัสดิการสมาชิกเป็นขบวนการล้มใจ ในวันเจ็บป่วย 	ไม่น้อยกว่า 6 เดือน (วันที่เข้ารับการรักษาพยาบาล)	สมาชิกที่พักรักษาตัวเป็นผู้ป่วยในของโรงพยาบาล ครั้งละ 500 บาท รวมเงินไม่เกิน 1,000 บาทต่อปีบัญชี ยกเว้น การคลอดบุตร การทำหมัน และการทำศัลยกรรมตกแต่ง เสริมความงาม(ยกเว้นจากโรคหรืออุบัติเหตุ) ยื่นคำขอภายใน 30 วันนับแต่วันออกจากโรงพยาบาล
7.	สวัสดิการสมาชิกเป็น ขบวนการล้มใจให้ผู้ป่วยที่บาดเจ็บ หรือเจ็บป่วยร้ายแรง 	ไม่น้อยกว่า 6 เดือน (วันที่เข้ารับการรักษาพยาบาล)	สมาชิกที่พักรักษาตัวเป็นผู้ป่วยในของโรงพยาบาล ตั้งแต่ 20 วันขึ้นไป ครั้งละ 500 บาท รวมเงินไม่เกิน 1,000 บาท ต่อปีบัญชี ยกเว้น การคลอดบุตร การทำหมัน และการทำศัลยกรรม ตกแต่ง เสริมความงาม(ยกเว้นจากโรคหรืออุบัติเหตุ) ยื่นคำขอ ภายใน 30 วันนับแต่วันออกจากโรงพยาบาล
8.	สวัสดิการสงเคราะห์การศพ (สำหรับสมาชิกและครอบครัว ของสมาชิก) 	จ่ายค่าหุ้น แรกเข้า	(1) <b>สมาชิกเสียชีวิต</b> ได้รับเงินสงเคราะห์การศพ 6,500 บาท (2) <b>ครอบครัวของสมาชิกเสียชีวิต</b> ได้รับเงินสงเคราะห์การศพ 3,000 บาท (ให้เบิกจ่ายภายใน 365 วันนับแต่วันเสียชีวิต แบบสำเนาใบมรณะบัตรและสำเนาทะเบียนบ้านของสมาชิก)

ที่	สวัสดิการ	อายุการเป็นสมาชิก	รายละเอียด
9.	 สวัสดิการช่วยเหลือสมาชิก (กรณีสมาชิกเสียชีวิต หรือทุพพลภาพ) 	1 เดือนขึ้นไป	(1) <b>สมาชิกเสียชีวิตหรือทุพพลภาพ</b> สหกรณ์จะจ่ายดังนี้ อายุการเป็นสมาชิก x 1,500 บาท ต่ำสุดให้จ่าย ไม่น้อยกว่า 18,000 บาท และสูงสุดไม่เกิน 200,000 บาท สหกรณ์ทำประกันภัยอุบัติเหตุให้สมาชิก เสียชีวิตจากอุบัติเหตุ ทุนประกัน 150,000 บาท เสียชีวิตทุกกรณี ทุนประกัน 1,000 บาท กรณีเสียชีวิต จะเบิกจ่ายสวัสดิการเฉพาะส่วนที่เกินจาก ทุนประกัน
		ไม่น้อยกว่า 180 เดือน	(2) <b>การจ่ายเงินสวัสดิการช่วยเหลือสมาชิกอาวุโส (บำนาญ)</b> อายุ 61 ปีขึ้นไป (พ.ศ. - พ.ศ.) ไม่มีหนี้เงินกู้สามัญบุคคลคำประกัน หรือพิเศษใช้สังหาริมทรัพย์เป็นหลักประกัน จำนวนเงิน 100,000 บาท ของสิทธิ์ที่ได้รับ วันยื่นคำขอรับเงิน จ่ายเป็นรายเดือน เดือนละ 1,000 บาท จนกว่าจะครบจำนวนเงินที่มีสิทธิ์ได้รับ หากสมาชิกขอลาออกจากการเป็นสมาชิกหรือขาดสมาชิกภาพตามข้อบังคับสหกรณ์ ก่อนเสียชีวิตหรือทุพพลภาพ จะไม่ได้รับสวัสดิการ และจะต้องคืนเงินสวัสดิการให้สหกรณ์ทั้งจำนวน โดยสหกรณ์มีอำนาจในการหักจากค่าหุ้น สหกรณ์จะโอนเงินเข้าบัญชีเงินฝากสหกรณ์ หรือบัญชีธนาคาร กรณีสมาชิกเสียชีวิตหรือทุพพลภาพ จะนำเงินที่ขอรับมาหักจากเงินสวัสดิการที่มีสิทธิ์ได้รับ เงินที่เหลือจะจ่ายให้ผู้รับโอนประโยชน์
10.	สวัสดิการเงินยืมเพื่อช่วยเหลือสมาชิก 	ไม่น้อยกว่า 6 เดือน	กรณีที่ครอบครัวสมาชิกเสียชีวิต ให้ยืมเงินเพื่อสำรองจ่ายวงเงินไม่เกิน 30,000 บาท ไม่คิดดอกเบี้ย มีผู้ค้ำประกัน 1 คน ชำระหนี้เงินยืมคืนทั้งจำนวน ภายในระยะเวลาไม่เกิน 30 วัน นับจากวันที่รับเงินยืม
11.	สวัสดิการสมาชิก ประสภภัยพิบัติ 	ไม่น้อยกว่า 12 เดือน	สมาชิกประสบภัยพิบัติที่เกิดจากธรรมชาติ ส่งผลให้อาคารที่อยู่อาศัยรวมถึงทรัพย์สินภายในบ้านเสียหายประเมินความเสียหายได้ ตั้งแต่ 50,000 บาทขึ้นไป จ่ายสวัสดิการ ตั้งแต่ 1,500 – 5,000 บาท (ขึ้นกับความเสียหาย)
12.	สวัสดิการทุนพัฒนาการศึกษาสมาชิก 	ไม่น้อยกว่า 24 เดือน	สำหรับสมาชิกที่ได้เลื่อนวุฒิการศึกษา 1.ปวส. เป็น ป.ตรี ได้รับเงิน 2,000 บาท 2.ป.ตรี เป็น ป.โท ได้รับเงิน 2,500 บาท 3.ป.โท เป็น ป.เอก ได้รับเงิน 3,000 บาท
13.	สวัสดิการสงเคราะห์การศพสมาชิกสมทบ 	จ่ายค่าหุ้นแรกเข้า	<b>สมาชิกสมทบเสียชีวิต</b> ได้รับเงินสงเคราะห์การศพ 3,000 บาท (ให้เบิกจ่ายภายใน 365 วันนับแต่วันที่เสียชีวิตแบบสำเนาใบมรณะบัตรและสำเนาทะเบียนบ้านของสมาชิก)
14.	สวัสดิการประกันวินาศภัยเคหะสมาชิก 	ไม่น้อยกว่า 12 เดือน	<b>ให้สิทธิสมาชิก และหรือคู่สมรส ที่มีชื่อเป็นเจ้าของกรรมสิทธิ์</b> 1 คน ต่อ 1 สิทธิ์ ไม่เกินค่าเบี้ยประกันวินาศภัยตามที่จ่ายจริง และสูงสุดไม่เกิน 1,000 บาท ยื่นคำขอตามแบบที่สหกรณ์กำหนดภายหลังจากทำประกันวินาศภัยบ้าน ไม่เกิน 30 วันนับจากวันที่ตามใบเสร็จรับเงิน
15.	สวัสดิการส่งเสริมศึกษาบุตรของสมาชิกและสมาชิกสมทบ 	ไม่น้อยกว่า 6 เดือน	สมาชิก 1 คน มีสิทธิ์ได้รับทุนเพียง 1 ทุน และต้องเป็นบุตรโดยชอบตามกฎหมายของสมาชิก ไม่รวมบุตรบุญธรรม บุตร 1 คน มีสิทธิ์ได้รับทุนเพียง 1 ทุน หลักเกณฑ์อื่น ๆ จะประกาศเป็นรายปี

สำนักงานสภรณจังหวัดนครศรีธรรมราช

แจ้งผลการประเมินการจัดชั้นความเข้มแข็งของสภรณ ประจำปี พ.ศ. 2568

สภรณออมทรัพย์มหาวิทยาลัยวลัยลักษณ์ จำกัด

ผลการประเมินการจัดชั้น

ความเข้มแข็งสภรณอยู่ในระดับชั้นที่ 1



เป็นสภรณที่มีการดำเนินงาน  
และบริหารจัดการ  
อย่างมีประสิทธิภาพ



วิสัยทัศน์

เป็นองค์กรที่บริหารตามหลักธรรมาภิบาล  
สภรณมั่นคง ยกระดับพัฒนาคุณภาพชีวิตสมาชิก  
และรับผิดชอบต่อสังคม

ค่านิยมองค์กร

มั่นคง โปร่งใส ใส่ใจบริการ



<https://saving.wu.ac.th>



wusavings



LINE Official Account : wusavings



wusavings



YouTube : สภรณออมทรัพย์มหาวิทยาลัยวลัยลักษณ์ จำกัด